

# **Relazione sulle risorse archeologiche nel territorio comunale di Montalcino con Schedario delle evidenze archeologiche**

**Prof. Stefano Campana**

**Dott.ssa Cristina Felici**

Con la supervisione della **Soprintendenza Archeologia, Belle Arti e Paesaggio per le province di Siena, Grosseto e Arezzo**

## **Indice**

**1 – Guida alla consultazione della Carta del Potenziale Archeologico**

**2 – Strategia di lavoro per la Carta del Potenziale Archeologico**

Fase I – Identificazione dei beni archeologici

Fase II – Analisi delle evidenze

Fase III - Database delle risorse archeologiche

Fase IV – Carta del Potenziale archeologico

**3 – PIANO OPERATIVO - Analisi dei singoli contesti, schede degli interventi in relazione alle evidenze archeologiche**

**4 – Schedario della Carta**

**5 -Norme secondo le linee guida Di Bene 2019**

**6 - Bibliografia**

## **1 - Guida alla consultazione della Carta del Potenziale Archeologico**

Le evidenze archeologiche del territorio sono state distinte in base al grado di attendibilità del loro posizionamento, della fonte di reperimento, della cronologia stessa del reperimento, delle vicende specifiche che hanno portato al reperimento, la valutazione complessiva di questi dati ha permesso la classificazione delle singole evidenze sulla base dei gradi recentemente pubblicati in forma di Linee Guida da parte della Soprintendenza

Archeologia, Belle Arti e Paesaggio per le province di Siena, Grosseto e Arezzo<sup>1</sup>. Questa classificazione risulta utile sia alla redazione della Carta del Potenziale archeologico, sia del Rischio archeologico.

Seguendo le Linee guida suddette le aree dove si collocano le evidenze archeologiche sono state perimetrare secondo cinque diversi gradi di Rilevanza.

- **Grado 1** – Assenza di informazioni di presenze archeologiche note.
- **Grado 2** – Presenza di elementi fossili del territorio non direttamente connessi ad attività antropiche (ad esempio paleoalvei) note attraverso fonti e cartografia storica, fotografie aeree, prospezioni non distruttive.
- **Grado 3** – Attestazione bibliografica di rinvenimento precedente e/o attestazione d'archivio collocabile in modo generico all'interno di un areale definito.
- **Grado 4** – Presenza archeologica nota con una certa precisione, dotata di coordinate spaziali ben definite anche se suscettibili di margini di incertezza dovuti alla georeferenziazione o al passaggio di scala da cartografie di periodi cronologici differenti.
- **Grado 5** – Presenza archeologica nota con accuratezza topografica che derivi da: scavi archeologici, ricognizioni di superficie, aereo-fotointerpretazione, prospezioni geofisiche o qualsiasi altra tecnica di telerilevamento, dotata di coordinate spaziali ben definite se non addirittura caratterizzata da emergenze architettoniche più o meno evidenti anche se non soggette a vincolo archeologico.

**Nella sezione delle Norme del documento generale del Piano, ai cinque gradi di potenziale sono associate le norme di comportamento da tenere secondo le recenti linee guida per l'adeguamento e la conformità della pianificazione urbanistica comunale al PIT/PPR della Regione Toscana<sup>2</sup>.**

#### *La resa grafica dei gradi di potenziale e le fonti utilizzate*

Nel territorio di Montalcino, sono presenti evidenze catalogate con tutti i gradi previsti dalla catalogazione. I gradi 1 e 2 sono stati utilizzati in modo particolare per le attestazioni molto generiche provenienti da attestazioni documentarie che si riferiscono a presenze di utilizzi del territorio che sono collocabili nel comprensorio montalcinese ma senza nessun'altra precisazione dal punto di vista della localizzazione. Il grado 2 invece è stato utilizzato soprattutto per le evidenze provenienti dalle ricognizioni di superficie archeologiche che nel corso degli anni sono state condotte per la redazione della Carta archeologica della provincia di Siena. Le evidenze che si sono presentate agli archeologici come pochi frammenti di ceramica

---

<sup>1</sup> Linee Guida, Indicazioni metodologiche per l'adeguamento e la conformità della pianificazione urbanistica comunale al PIT/PPR della Regione Toscana, pp. 77-94, 2019.

<sup>2</sup> Linee Guida, DI BENE, 2019.

o laterizi, definibili come appartenenti a fasi antiche ma senza una forma precisa, spesso anche senza una cronologia chiara, indici di vaghissime tracce di utilizzi pregressi dei fondi agricoli, sono state classificate con la definizione: sporadico, e classificate con il grado di potenziale 2.

Grado 3 – la resa grafica è essere puntuale, in particolare in ambito urbano dove dare una perimetrazione spaziale precisa a rinvenimenti che di fatto non potrebbero averne perché sconosciuta, avrebbe reso difficile la lettura dei dati o sovra interpretato gli stessi.

Grado 4 e grado 5 – possono avere margini perimetrati in maniera precisa sulla base della cartografia (scala 1:5.000) e sulle ortofoto (scala 1:10.000) quando la documentazione reperita lo permette; oppure possono avere resa puntuale, le aree perimetrare provengono dai dati delle ricerche della Carta archeologica della provincia di Siena. Nel grado 5 si collocano le tre aree a vincolo archeologico ministeriale, tutela diretta ai sensi della L. 1089/1939 nel caso dell'insediamento etrusco della Civitella (90520145258); tutela diretta ai sensi del D. Lgs. 42/2004 nel caso dell'area archeologica emersa dagli scavi della Pieve di Pava (90520295448); tutela diretta ai sensi del D. Lgs. 42/2004 nel caso della villa romana di Sesta proveniente da ricognizioni di superficie (90520145259).

In ambito rurale, le aree interessate da rinvenimenti archeologici che risultano accomunabili per cronologia o comunque tipologia sono stati raggruppati in macro aree di concentrazione che si sono plasmate secondo la morfologia dei territori. Ogni macro area ha avuto un suo grado di potenziale che è risultato la media delle concentrazioni presenti. Ogni singola evidenza ha comunque il proprio grado specifico di potenziale visibile nella rappresentazione della carta in base al colore ed espressa direttamente nello Schedario delle evidenze archeologiche.

Ogni elemento grafico presente sulla base cartografica, proveniente dalle sopracitate fonti bibliografiche, ha una etichetta numerica che corrisponde ad un identificativo progressivo rintracciabile sullo "Schedario delle evidenze archeologiche".

## **2 - Strategia di lavoro per la Carta del Potenziale Archeologico**

Per la realizzazione della carta delle presenze archeologiche e del loro potenziale si è seguita una strategia di lavoro condivisa con la Soprintendenza Archeologia, Belle Arti e Paesaggio per le province di Siena, Arezzo e Grosseto e i funzionari che nel corso degli anni dall'inizio delle attività si sono succeduti.

### *Fase I – Censimento delle evidenze archeologiche e fonti utilizzate*

Questa fase di lavoro è stata dedicata alla conoscenza del patrimonio archeologico del comprensorio di Montalcino. Questo territorio, oggi fuso in un unico comune, in passato afferiva a due comprensori comunali: Montalcino e San Giovanni d'Asso che sono stati oggetto di ricerche archeologica nell'ambito del grande progetto Carta Archeologica della Provincia di Siena, frutto della collaborazione tra comuni, Provincia di Siena e Università di Siena. Le ricerche nel territorio montalcinese sono iniziate nel 1999 e si sono concluse nel 2003, sotto la direzione del prof. Stefano Campana, nel

2013 è uscita la pubblicazione del volume nell'omonima collana. Nel caso di San Giovanni d'Asso, le ricognizioni sono iniziate nel 2000 e si sono concluse nel 2004, sotto la direzione della dott.ssa Cristina Felici, la pubblicazione del volume con i risultati delle ricerche è dell'anno 2012. La disponibilità di queste due basi conoscitive è stata fondamentale per la redazione del presente quadro conoscitivo. Le carte archeologiche sono una base fondamentale contenendo, oltre alle informazioni frutto delle ricerche dirette, anche la storia degli studi aggiornata all'anno di uscita dei volumi, possono quindi essere considerate il punto al quale sono arrivate le ricerche archeologiche e storiche su un territorio e rappresentare una base conoscitiva completa.

Le evidenze presenti nei due volumi sono state inserite nella piattaforma gis, distinte sulla base del periodo, della definizione e della fonte (se provenienti da scavo, da ricognizione, da bibliografia edita, da ricerche archivistiche, e così via); le evidenze infine sono state classificate per grado di potenziale, una procedura che risulta utile nel caso di utilizzo dei dati nel contesto della pianificazione territoriale o comunque gestione dello stesso<sup>3</sup>.

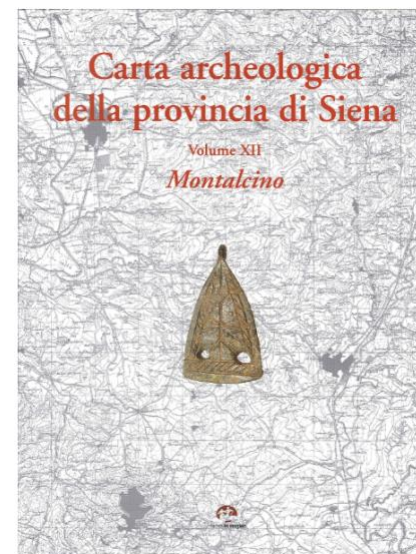

### *Fase II – Analisi delle evidenze*

Le evidenze storico-archeologiche censite per il territorio di Montalcino sono molto numerose, provengono dalle basi dei due volumi della collana della carta archeologica della provincia di Siena. Il numero delle evidenze è ragguardevole: 871. Va considerato che sono però il frutto di anni di ricerche, di utilizzo di fonti diversificate di raccolta e che per poterne apprezzare il contributo è importante utilizzare il grado di potenziale.

- Grado 1: 6 evidenze
- Grado 2: 156 evidenze
- Grado 3: 192 evidenze
- Grado 4: 376 evidenze
- Grado 5: 139 evidenze

---

<sup>3</sup> FELICI, 2012, CAMPANA, 2013.

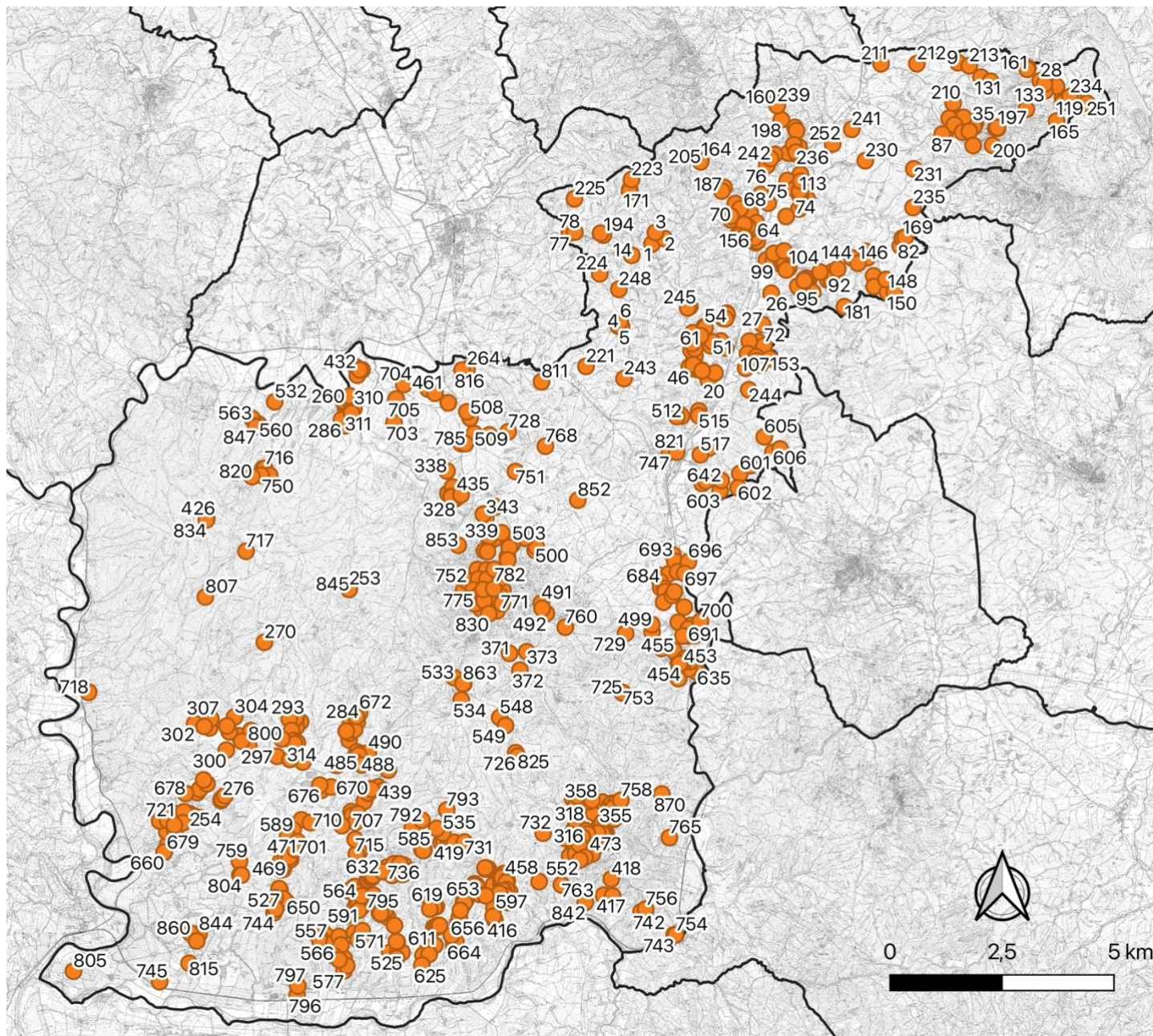
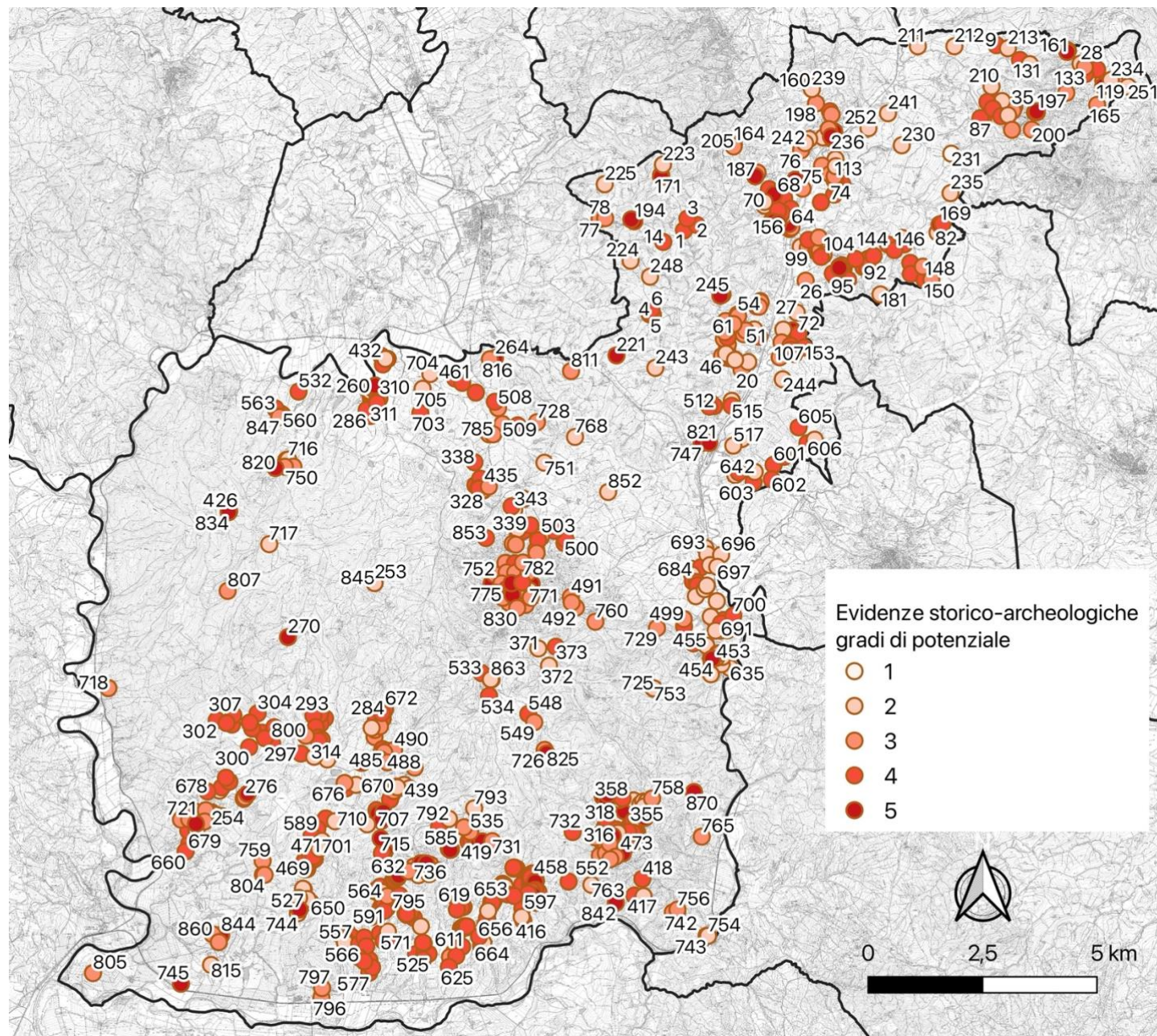

Fig. 1 – distribuzione delle evidenze archeologiche e storiche del territorio contraddistinte dalla numerazione progressiva.

Come possiamo immaginare i gradi di maggior interesse sono i 4 e 5 (totale 515). Le evidenze con potenziale 4 sono le più numerose dato che nella maggior parte dei casi si tratta delle evidenze riconosciute da superficie e dotate di caratteristiche che ne rafforzano l'attendibilità: presenza di associazioni di materiali che permettono una buona sicurezza nel dare la definizione e la cronologia, buona possibilità di definirne la distribuzione della superficie. Nel caso dei gradi di potenziale 5 valgono queste stesse caratteristiche e in più può trattarsi di sirti scavati, già sottoposti a tutela diretta, presenti ancora in forme monumentali, ecc...

*Fig. 2 – distribuzione delle evidenze archeologiche e storiche contraddistinte per grado di potenziale.*



Scarso rilievo, per contro, hanno le evidenze dotate di potenziale 1 e 2 (totale 162).

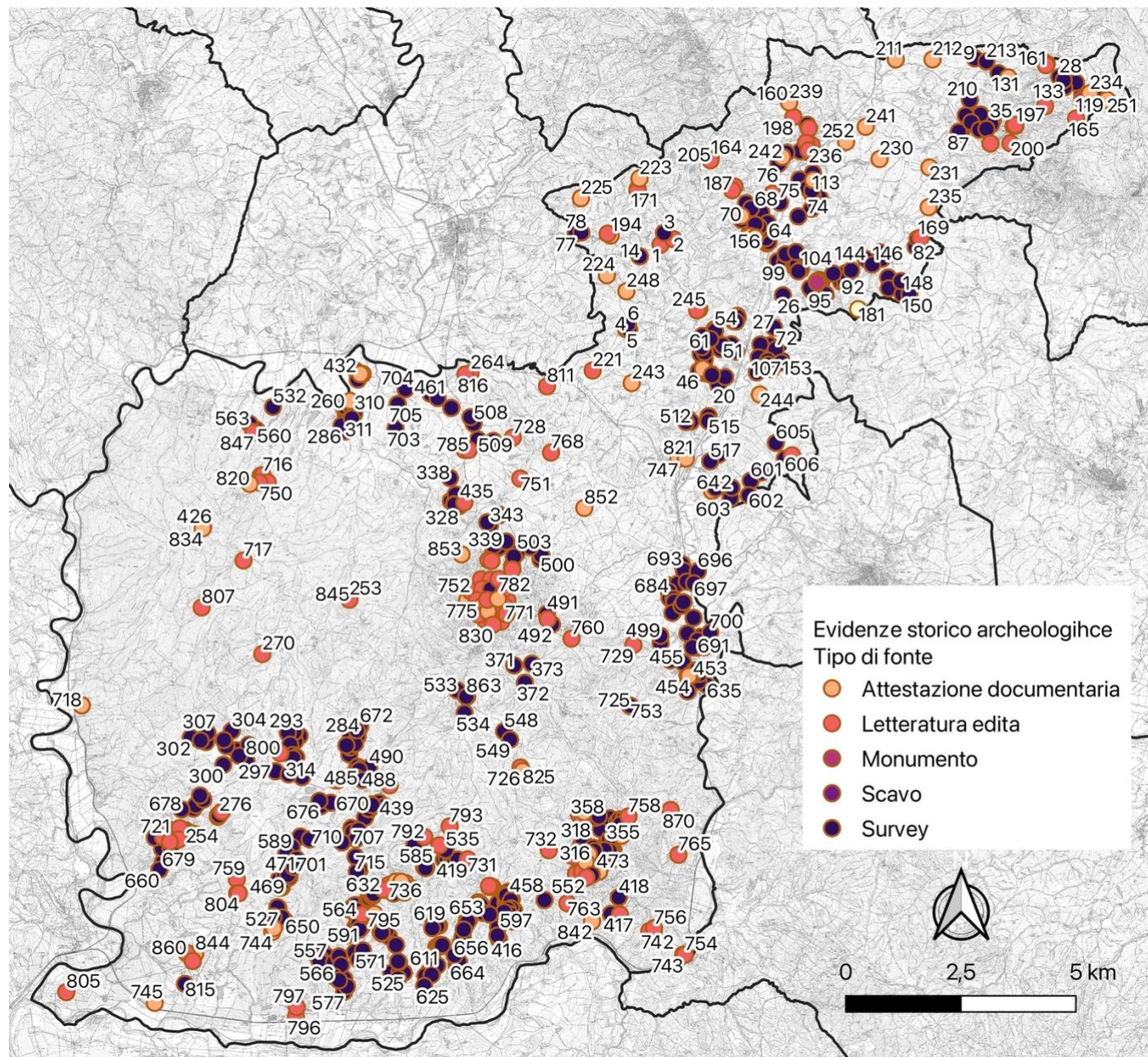

Fig. 3 – distribuzione delle evidenze archeologiche e storiche distinte per tipo di fonte.

Rilevante dal punto di vista dell'utilizzo dei dati è la loro fonte, la suddivisione sulla base di questo parametro è la seguente:

- attestazione documentaria (di interesse storico con provenienza archivistica): 69 evidenze
- letteratura edita: 174 evidenze
- scavo: 2 evidenze
- survey (ricognizioni di superficie): 620 evidenze



Fig. 4 – Immagine aerea della fortezza di Poggio Civitella (da <https://www.orodimontalcino.it/archeologia-e-poggio-civitella/>). A destra fase di scavo sull'altura di S. Pietro ad Asso (da <http://www.archeopot.it/>). Sotto foto area della pieve di Pava (da <http://www.archeopot.it/>).



Risulta evidente la preponderanza della fonte cosiddetta da survey, trattandosi di dati provenienti da questo tipo di ricerche lo squilibrio è comprensibile.

Entrando nel merito più specifico dell'analisi delle evidenze possiamo fare alcune considerazioni sui periodi principali.

### ***La ricerca archeologica nel territorio di Montalcino***

Le ricerche archeologiche nel territorio montalcinese Hanno una lunga tradizione che addirittura affonda le radici in un manoscritto di Tullio Canali del XVIII secolo. Una tappa importante è stata poi la ricerca condotta da Bianchi Bandinelli nel territorio all'inizio del XX secolo, alla quale si è aggiunta l'attività costante e assiduamente presente del Comitato di Studi Etruschi ed Italici (d'ora in poi Comitato) che è stato attivo per oltre un cinquantennio nel secolo scorso<sup>4</sup>.

Tra le attività che negli anni il Comitato ha condotto sul territorio alcune hanno riguardato anche scavi archeologici condotti con la supervisione della Soprintendenza o in collaborazione. Tra questi, importanti scavi hanno riguardato fasi molto antiche di popolamento del territorio che introducono il paragrafo successivo. Per quanto riguarda il settore nord del territorio, quello di San Giovanni d'Asso, le ricerche archeologiche affondano le radici ancora più indietro nel tempo. Le prime rilevazioni di iscrizioni etrusche risalgono addirittura al XVI secolo, contenute nel manoscritto di Sigismondo Tizio, dove compaiono le iscrizioni rinvenute intorno a Pieve a Salti e a Monterongriffoli. Dopo questo



---

<sup>4</sup> CAMPANA, 2013, p. 37.

precoce periodo di conoscenze archeologiche, altre indicazioni risalgono all'inizio del XX secolo con le ricerche di Bianchi Bandinelli nel suo contributo alla Carta Archeologica d'Italia e con la presenza sul territorio di Franco Raffaelli, che dagli anni '60 del XX secolo dedica la sua attenzione al passato del territorio della Val d'Asso<sup>5</sup>.

#### *Preistoria e Protostoria*

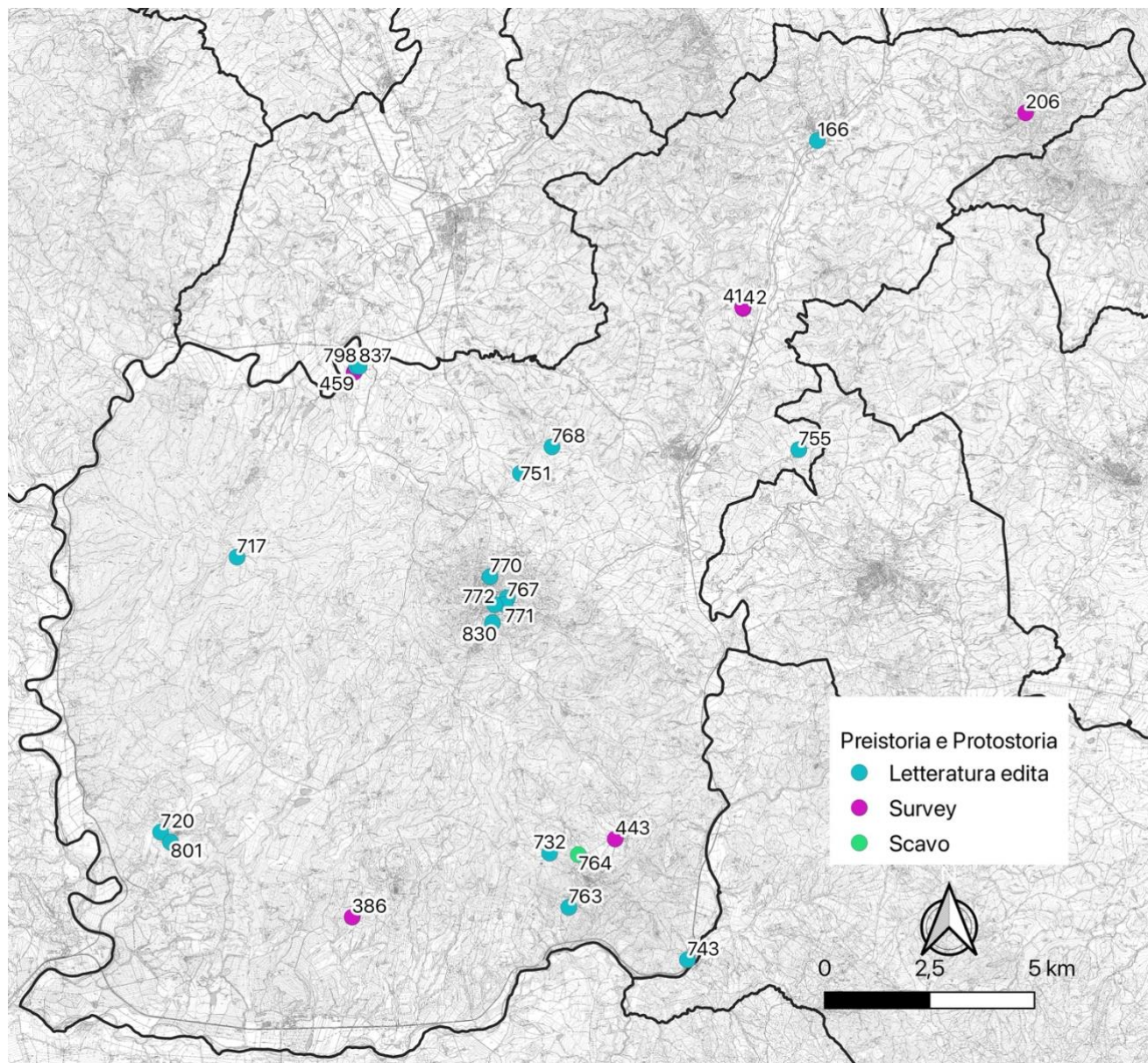
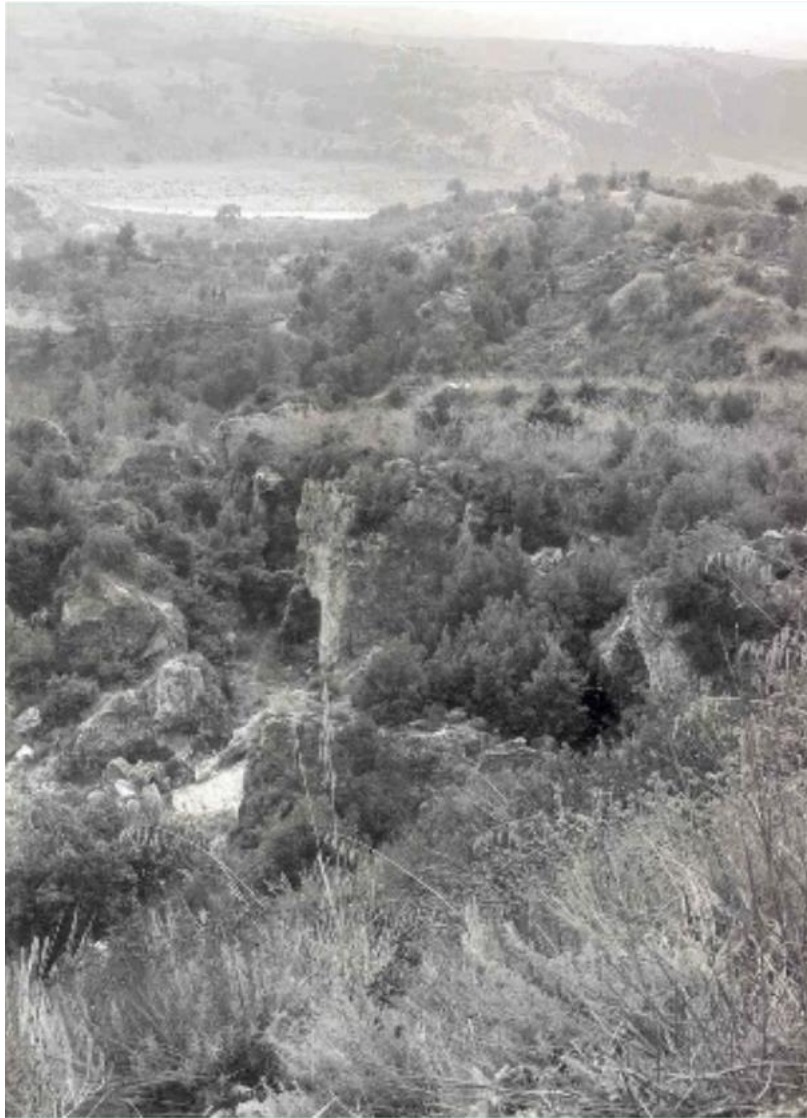

Fig. 5 – Evidenze di epoca Pre-Protostorica

<sup>5</sup> FELICI, 2012, pp. 19-22.



Un importante sito archeologico che è stato sottoposto a scavo intorno agli anni '50 del XX secolo, è il villaggio preistorico delle Cave di Porzia (immagine a sinistra da: <http://www.montalcinoieri.com> ) nei dintorni di Castelnuovo dell'Abate, si tratta delle tracce di un abitato fatto di capanne e ripari sottoroccia, con cunicoli usati a scopo sepolcrale. Oltre a questo, tracce relative ad una importante stazione preistorica risalente al Neolitico, sono state individuate a Vadossi, dove è stata riconosciuta una stazione grazie ai numerosissimi resti di lavorazione della pietra.

Come era prevedibile invece le evidenze preistoriche e protostoriche provenienti da ricognizioni di superficie sono state scarse, sia per la minore incisività del lunghissimo periodo sul paesaggio, sia per la labilità e scarsa riconoscibilità delle tracce, soprattutto in assenza di specialisti del settore durante tutte le operazioni di ricerca.

Il territorio di San Giovanni d'Asso presenta alcune interessanti evidenze per il periodo protostorico, in tre casi si tratta di rinvenimenti di ripostigli di armi e oggetti in metallo, avvenuti in maniera fortuita in passato e in due casi si tratta invece di evidenze provenienti da superficie. Sono aree di affioramento di reperti con associazioni di ceramica e di frammenti di incanniccato ligneo, che stanno ad indicare la presenza di capanne come tipologia di insediamento durante l'età dei metalli.

#### *Periodo Etrusco*

Questo lungo periodo nel territorio montalcinese si può ben distinguere in due fasi cronologiche principali, quello arcaico, che si colloca tra VI e V secolo a.C. e quello

Ellenistico, compreso tra IV e II secolo a.C. Le evidenze provengono sia da rinvenimenti di superficie che da scavo o ritrovamenti fortuiti. Tra le evidenze di maggior importanza senza dubbio si colloca l'*oppidum* (fortezza) della Civitella che è stata oggetto di scavo inizialmente da parte del

Comitato, in seguito per un ventennio da parte dell'Università di Firenze dagli anni '80 del XX secolo. Su quest'altura le tracce di una fortificazione erano già state messe in evidenza da Bianchi Bandinelli all'inizio del XX secolo ma le indagini archeologiche hanno permesso di riconoscere le tracce di un abitato di epoca arcaica e in seguito ellenistica. La fortificazione, verosimilmente, faceva parte di un sistema difensivo messo in atto in epoca ellenistica dalla città di Chiusi, per difendere il suo territorio lungo il confine sud-occidentale<sup>6</sup>. Numerosi poi nel tempo sono stati i rinvenimenti di manufatti ed iscrizioni, tanto che sulla base dei rinvenimenti è possibile stendere una mappa, pur approssimativa, della distribuzione delle famiglie sulla base dei nomi presenti sulle iscrizioni tombali delle necropoli. Le aree di Montalcino, Camigliano, Castelnuovo dell'Abate, Poggio alle Mura, si sono distinte come le aree a più alta densità di rinvenimenti con iscrizioni. I rinvenimenti invece provenienti da ricognizioni di superficie hanno rivelato nel territorio la presenza, per la fase etrusco arcaica, di una rete insediativa costituita da piccoli agglomerati aperti, composti da una media di 4-5 unità. Si trattava quindi di piccoli abitati, posti lungo tracciati di viabilità importanti che per tutto il periodo etrusco hanno caratterizzato quest'area. Le due direttrici viarie principali che sono ipotizzabili, mettevano in collegamento la costa tirrenica con la Val di Chiana e il Val d'Arno. Esisteva probabilmente un itinerario est-ovest che, partendo dalla confluenza Orcia-Ombrone, procedeva in direzione di Sesta, Sant'Antimo, per poi lasciare la Val d'Orcia, attraversando il valico della Foce, accedendo così all'area chianina delle città di Chiusi, Arezzo e Cortona.

L'altro importante itinerario era invece in direzione nord-sud che, partendo sempre dalla confluenza Orcia-Ombrone, proseguiva verso il Poggio della Civitella, Montalcino, Montosoli, Badia Ardenga e, seguendo la Valle dell'Ombrone, si direzionava verso l'importante centro di Poggio Civitate che costituiva l'accesso verso il Chianti e il Val d'Arno, in generale verso l'Etruria centro settentrionale<sup>7</sup>. La fase ellenistica (IV-II secolo a.C.) appare collegata alla grande distribuzione anche di case sparse e non più di villaggi concentrati, come era apparso per i secoli precedenti. Non sembra più abitato il centro di Montosoli, mentre si potenzia l'oppidum della Civitella, come abbiamo detto a controllo del territorio. La presenza quasi sistematica di pesi da telaio e contenitori da conserva, indica l'esistenza di un'economia di tipo agro-pastorale. La stessa osservazione vale anche per la porzione nord del territorio, afferente alla Val d'Asso.

Più labile nel territorio della Val d'Asso individuare, dai dati da ricognizione, la differenza tra concentrazioni di periodo etrusco arcaico e quelle di periodo etrusco generico o ellenistiche, che invece sono risultate le più diffuse. In questo caso quindi possiamo fare un ragionamento esteso all'intero arco temporale che dal VI porta al II secolo a.C. Il territorio risulta caratterizzato dalla presenza di villaggi, composti da un numero variabile di

---

<sup>6</sup> Sugli scavi della Civitella, DONATI, 2008.

<sup>7</sup> Le considerazioni sulla distribuzione delle famiglie attraverso le iscrizioni sono contenute in CAMPANA, 2013, p. 39 rifacendosi anche al lavoro di PISTOI, 1997, pp. 72-119. Le considerazioni sulle evidenze provenienti da survey archeologico sono in CAMPANA, 2013, p. 277.

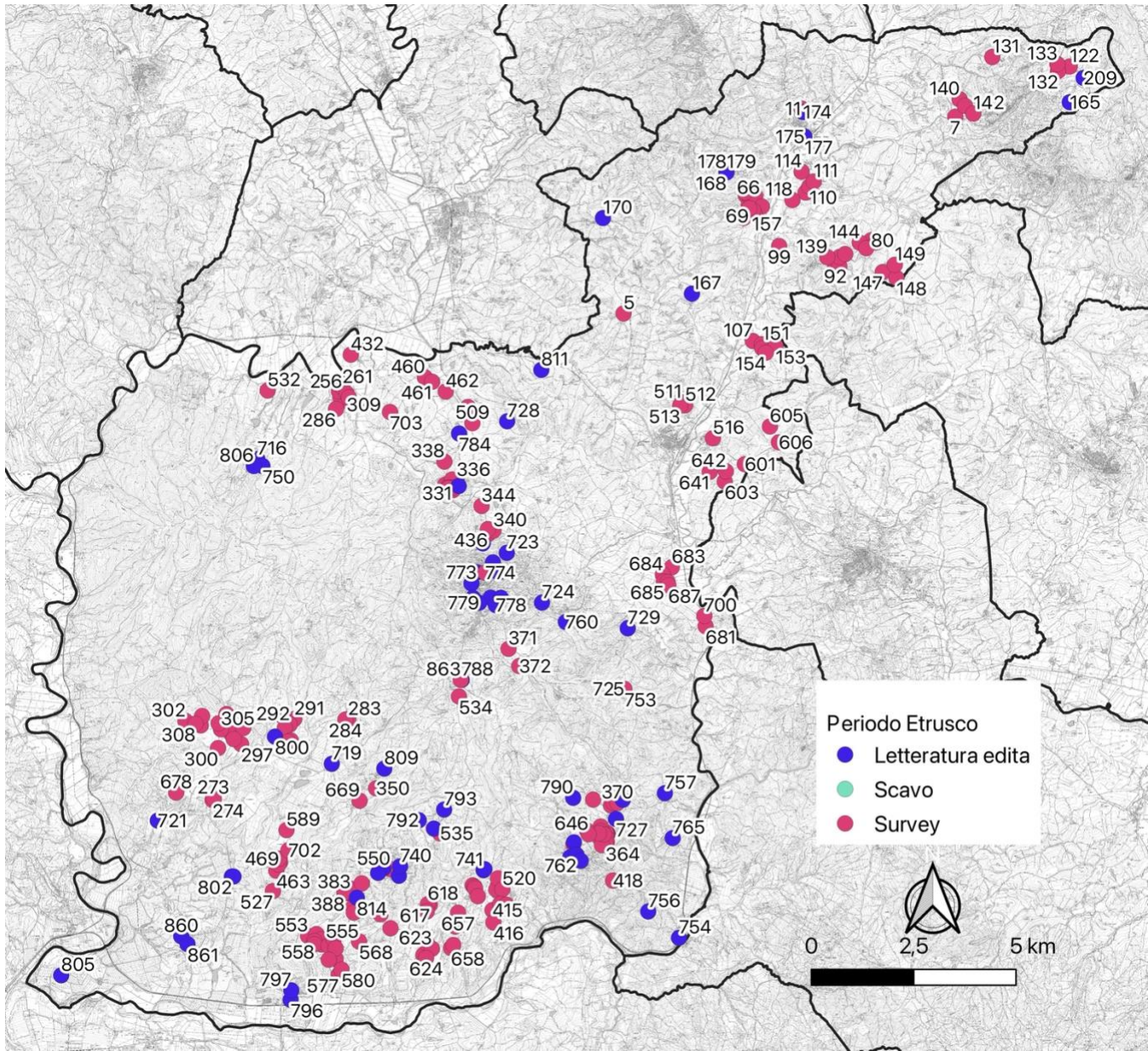
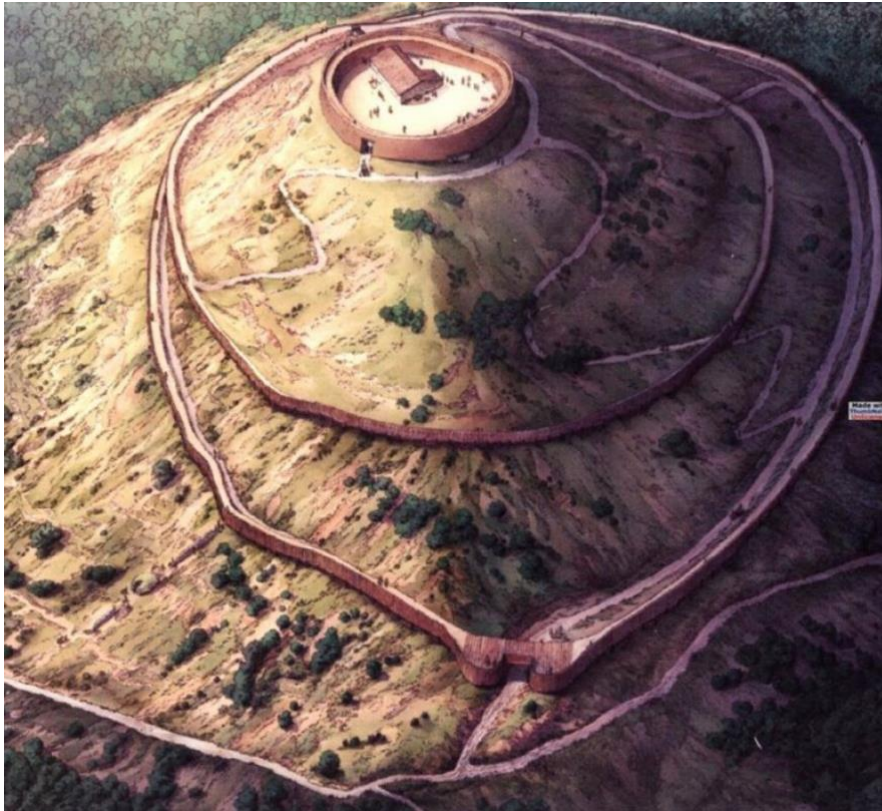

Fig. 7 – Evidenze di periodo Etrusco.



abitazioni come nel caso del Poggione, un'altura collocata in uno dei punti più favorevoli e aperti della Valle dell'Asso. Il villaggio si colloca a meno di un chilometro dal futuro centro della pieve di Pava, oggi area archeologica scavata per oltre un decennio dall'Università di Siena. Questo villaggio, sulla base delle emergenze visibili in superficie, risultava dotato di strutture produttive come la presenza certamente di un fabbro e di un ceramista. L'area era anche dotata di un'area sacra, riconosciuta sulla sommità della collina. Questo abitato è verosimilmente collegabile con la presenza delle vicine necropoli scoperte nel corso degli anni poco a nord, nelle vicinanze di Castelletto e Monterongriffoli<sup>8</sup>. Anche per il territorio della Val d'Asso, come per Montalcino, sulla base della provenienza delle iscrizioni rinvenute in maniera fortuita già dal XVI secolo, è possibile stilare una sintetica mappa delle famiglie etrusche presenti nell'area. Così le zone con maggior densità di iscrizioni appaiono quella di Monterongriffoli, Vergelle, San Giovanni d'Asso e Pieve a Salti.

Fig. 8 – Ricostruzione della fortezza di Poggio Civitella (da <http://www.montalcinonews.com/>).

### *Periodo Romano*

Dal II secolo a.C. l'organizzazione del territorio si modifica in seguito alle fasi della romanizzazione. La zona che ha restituito maggiori informazioni, provenienti dalle ricognizioni di superficie è quella della bassa Val d'Orcia, che ha rivelato la presenza di nuove aree di frequentazione e una nuova

---

<sup>8</sup> FELICI, 2012, p. 221.

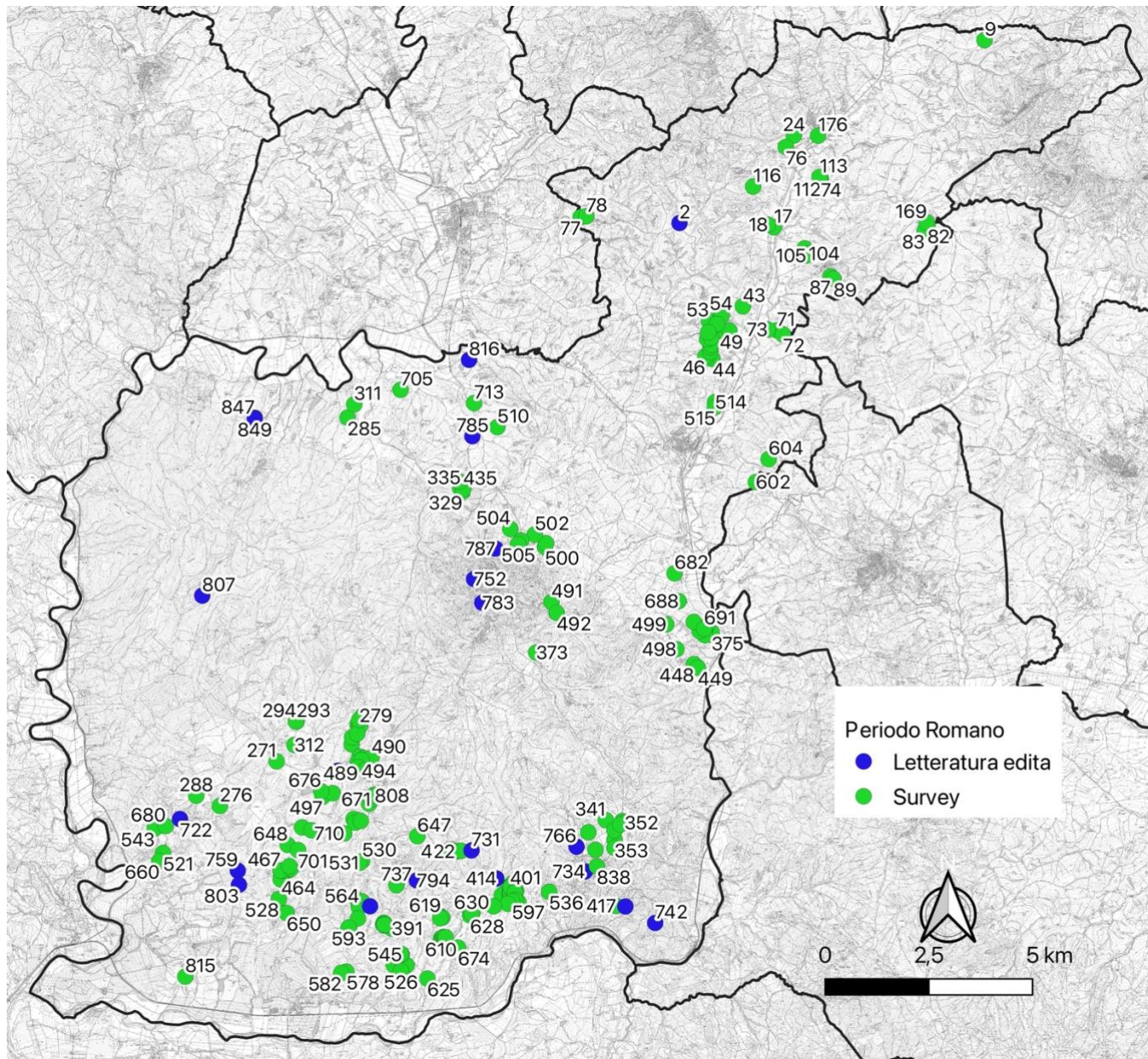

Fig. 8 – Evidenze del periodo Romano.



Fig. 9 – Spargimento di materiale archeologico pertinente alla villa romana di Sesta (da CAMPANA, 2013).

tipologia insediativa e organizzativa: i complessi produttivi, tipo fattorie o ville rustiche. Tra le evidenze di maggior spicco di questa tipologia certamente quelle di Sesta e di Brizio, sono tra le più notevoli. La villa di Sesta è tra le più grandi riconosciute nella bassa Val d'Orcia. La villa aveva tra le sue proprietà anche una fornace che ha permesso il ritrovamento di un bollo sulle ceramiche con il nome *Sextius*, che spinge ad identificare come i *possessores* della villa la famiglia di *T. Sextius Verianus*, autore della dedica a Giove di un'iscrizione rinvenuta nel 1874 in una collina nei pressi di Castelnuovo dell'Abate. I due *Sexti* montalcinesi, è stato prospettato, potessero essere stati imparentati con i consoli *T. Sexti Africani* e *T. Sexti Laterani*. Famiglie

quindi di rango senatorio che avevano su questo territorio proprietà importanti. Anche in questo periodo il legame tra questi nuovi centri produttivi e gli itinerari viari risulta importante, come era stato per l'epoca etrusca. Verosimilmente il tracciato viario che era in uso in età etrusca, continua ad essere valido con una maggiore rilevanza della direttrice est-ovest, lungo la quale si collocano le ville rustiche<sup>9</sup>. Il versante nord della Val d'Asso,

<sup>9</sup> Per il territorio Valdorciano, CAMPANA, 2013, pp. 278-280.



per il periodo romano, presenta una maggiore diffusione di abitati tipo villaggio, che come per l'epoca etrusca, continuano ad essere il tipo di insediamento più diffuso. Gli unici due complessi che si distinguono per grandezza e tipologia di materiali, che possono riconoscersi come centri di controllo del territorio, sono quello individuato presso la pieve di Pava, sottoposto anche a scavo archeologico lungo la Vall dell'Asso e quello più in altura, riconosciuto nei dintorni di Lucignano d'Asso, maggiormente a controllo della valle. Una caratteristica che mette in connessione le due realtà territoriali, cioè la parte valdorciana e quella della Val d'Asso, è che dove risultano presenti attestazioni tipo villaggio, non sono presenti o lo sono scarsamente, le ville e fattorie. Tale questione, anche confrontandola con altre aree della Toscana romana, potrebbe essere dettata da motivi di sfruttamento agricolo del territorio. I villaggi si concentrerebbero maggiormente nelle zone dove prevaleva la coltivazione di grano che potrebbe aver spinto verso un maggior accentramento. A questo si collega la maggiore diffusione di ville e fattorie lungo i terrazzi fluviali affacciati sulla Val d'Orcia, ancora oggi le aree privilegiate per le produzioni di vino e olio, dove le vie di comunicazioni maggiori, servivano per lo smistamento di produzioni specializzate. La zona più interna, quella proiettata verso l'area delle Crete senesi invece, era forse concentrata su un'economia di produzione più che di scambio, che era connessa ad un insediamento di tipo più modesto e concentrato<sup>10</sup>.

#### *Tarda antichità*

Il periodo compreso tra il IV e il VI secolo d.C. vede tra i siti principali che parlano della storia del territorio, quello di Pava in Val d'Asso. L'area è stata oggetto di ricerca da parte dell'Università di Siena per diversi anni. Le ricerche sono iniziate nel 2000 con le ricognizioni di superficie, sono poi continuate con un grande cantiere di utilizzo e sperimentazione di metodi diagnostici, per poi continuare con uno scavo stratigrafico di ricerca dal 2004 fino al 2016. Qui è stata individuata la presenza di una villa in funzione nella media e tarda età romana che, dal V secolo si trasforma in uno dei maggiori centri religiosi del territorio. L'area è in seguito attestata anche nelle fonti scritte in epoca longobarda come la sede della pieve di S. Pietro in Pava.

Il territorio montalcinese e quello della Val d'Asso si trovano in un'area particolarmente fortunata dal punto di vista della ricerca storico-archeologica, dato che vi si verifica una straordinaria sinergia tra fonti archeologiche e fonti documentarie. Da un lato ci sono i dati archeologici, di questa fase, provenienti dai lavori di mappatura archeologica svolti nel lavoro di Carta Archeologica della Provincia di Siena. Dall'altro si conservano fonti d'archivio uniche a livello europeo: le carte conservate all'Archivio Capitolare di Arezzo relative ad una contesa fra i vescovi di Arezzo e di Siena per

---

<sup>10</sup> Sulla Val d'Asso, FELICI, 2012, p. 223.

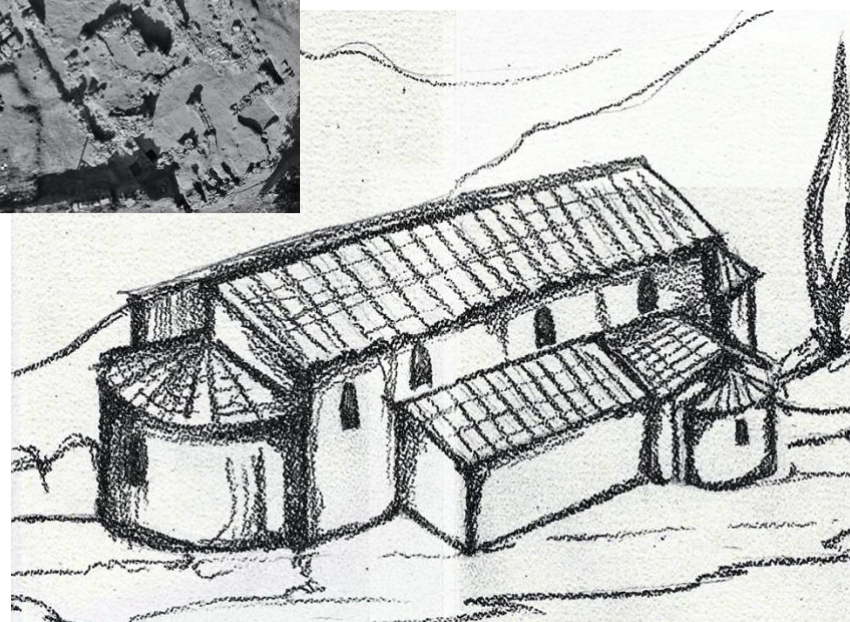
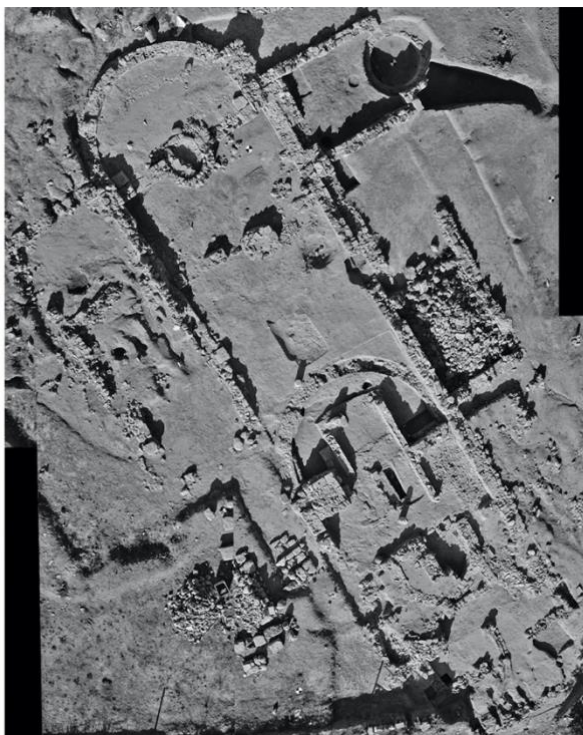

*Fig. 9 – Immagini aeree dello scavo della pieve di Pava, anni 2010, 2011; a destra disegno ricostruttivo dell'esterno della pieve nel corso del V secolo d.C. (da FELICI, 2012).*

il possesso di pievi, chiese e monasteri di confine iniziata dal VII secolo<sup>11</sup>. Pava è una di queste chiese. Oltre a Pava sono presenti altre pievi e chiese che risalgono all'VIII secolo ma che possono essere state presenti anche in epoca tardo antica. Tra queste la chiesa di S. Maria in Sexta, la pieve di S. Restituta, la chiesa di S. Antimo i vico Plausena, il monastero di S. Pietro ad Asso, la pieve di S. Maria a Salti, la chiesa di S. Angelo in Bollenis (in Colle), tutte evidenze presenti in questi importanti documenti archivistici. Le ricognizioni di superficie hanno rivelato una situazione molto varia, dove risultano presenti casi di fattorie come a Lambertino e Bozzolino, sui terrazzi sottostanti S. Angelo in Colle; casi di frequentazioni e riusi di ville e fattorie della fase pienamente romana come a Sesta<sup>12</sup>.

La possibilità però, in questo territorio, di incrociare i dati provenienti dalle fonti scritte di epoca successiva fa da ponte con quelle archeologiche che si collocano in una realtà di circa duecento anni prima. Casi interessanti di questo incrocio si hanno a Sesta, a S. Restituta, a S. Pietro ad Asso e a Pava.

Abbiamo già ricordato che a Sesta sorgeva una grande villa senatoria di età alto imperiale, ben riconosciuta dalle indagini di superficie (soggetta anche a vincolo di tutela diretta). Nell'area di spargimento della villa, circa un ettaro di materiale da costruzione anche di pregio, sono stati riconosciuti diffusamente su tutta l'area, reperti cercamici che giungono al pieno VI secolo d.C. e in alcuni casi anche oltre, nel corso del VII.

Pare trattarsi quindi di una frequentazione ben distribuita che, con i margini di incertezza propri dei survey, è stato interpretato come un abitato. Qui entra in gioco la documentazione scritta, in particolare il documento più antico della contesa (anno 650 circa), che riferisce che a Sexta esisteva un abitato, alla cui gente venne affidato il compito di riedificare un oracolo distrutto da un incendio. L'oracolo ricompare poi come chiesa nel 715, *S. Maria fines Clusinas in fundo Sexta*. Potremmo quindi essere di fronte al caso di importanti possessori di terre che fondano sui loro territori oratori, favorendo la diffusione della nuova religione cristiana nelle campagne. In cosa si fosse trasformata la villa dei *Sexti* nella Tarda antichità non è chiaro, certo pare non essere più in uso nella sua funzione originaria, poteva essere evoluta in un abitato, sorto sui resti in disfacimento, ma la presenza dell'oratorio ci fa immaginare un abitato più organizzato.

Anche S. Restituta è uno dei casi che offre maggiori spunti per creare un collegamento tra l'insediamento tardo antico e la presenza della chiesa nei secoli altomedievali. Infatti in uno dei documenti più importanti della contesa, quello risalente all'anno 715, un testimone riferisce che a S. Restituta i suoi avi “ (...) *tenuerunt ecclesia Sanctae Restitute* (...)”, facendo ipotizzare anche in questo caso la fondazione provata di una chiesa, una presenza nel territorio più antica. Ad una fondazione privata sembra riferirsi anche un altro testimone, che parla di questo territorio e si riferisce, da un lato alla

---

<sup>11</sup> Sulla contesa, FELICI, 2016.

<sup>12</sup> CAMPANA, 2013, pp. 282-285.

chiesa di S. Angelo in Colle, e dall'altro parla di un certo "Ago de Castello", identificato da alcuni studiosi con il castello di Monte Caprile in Val di Starcia, che fonda una chiesa in Plausena (questa località oggi non è rintracciabile nella topografia attuale, ma non si possono escludere connessioni con le prime fasi della futura abbazia di Sant'Antimo).

Come possiamo vedere, in quest'area, la fase tardo antica si collega, grazie a questo incrocio di fonti, con quella altomedievale, che è scarsamente visibile sotto forma di reperti archeologici da superficie ma che è invece rivelata più chiaramente da queste importanti fonti scritte<sup>13</sup>.

### *Altomedioevo*

Le fasi dei primi secoli del Medioevo sono in generale scarsamente visibili tramite le ricognizioni di superficie. In questo territorio però sono state condotti scavi archeologici sia sul sito di Pava, sia su quello del monastero altomedievale di S. Pietro ad Asso, che hanno permesso di raccogliere numerose informazioni. Ambedue i siti, come abbiamo visto, sono presenti nelle carte della contesa senese-aretina.

Nella contesa il monastero di S. Pietro ad Asso, localizzabile nell'area dell'attuale pod. S. Piero lungo il corso dell'Asso, è presente nel documento che risale all'anno 715 e che riguarda la raccolta di testimonianze di personaggi del territorio che vengono sentiti per raccogliere la loro voce a dimostrazione della dipendenza della loro chiesa dal vescovo di Arezzo, quindi per rafforzare la posizione aretina contro quella senese. Il testimone che parla di S. Pietro ad Asso è il prete Aufrit e dice che il monastero è stato addirittura fondato dal re longobardo Ariperto<sup>14</sup>.

Con l'inizio del Medioevo si vanno a definire progressivamente equilibri nuovi nell'organizzazione dei territori e della popolazione e in quest'area, compresa tra la Val d'Orcia e la Val d'Asso, ci sono numerose fonti che possono essere utili a fornire dati per comprenderne le fasi. I dati d'archivio e, nel caso di Pava e San Pietro ad Asso, di scavo, mostrano la presenza delle chiese, pievi, monasteri che, con il passare dei secoli assumono sempre più il ruolo di perni di riferimento e che si ancorano ad un elemento, che abbiamo visto essere fondamentale già dall'epoca etrusca, vale a dire la viabilità.

I documenti che si possono far risalire all'VIII secolo, relativi alla disputa tra le due diocesi, mostrano nel territorio montalcinese numerose presenze,

---

<sup>13</sup> Tutte le considerazioni sulla disputa e sui territori montalcinesi in queste fasi sono in, FELICI, 2016; CAMPANA, 2013, pp. 284-287.

<sup>14</sup> Sul monastero di San Pietro ad Axo è stata condotta un progetto di ricerca archeologica che ha visto la realizzazione di una prima campagna di scavo nel 2010 diretta da Stefano Campana, Richard Hodges e Michelle Hobart, in collaborazione tra l'Università di Siena e l'Università della Pennsylvania, CAMPANA *et alii*, 2012, pp. 175-213.



*Fig. 10 – Resti delle murature emerse sulla sommità collinare nei pressi del Pod. S. Piero e fase absidata precedente a quella visibile inglobata nelle strutture del pod. S. Piero (campagna di scavo 2010 (Campana ET ALII, 2012), fasi connesse con il monastero di S. Pietro ad Asso.*

anche a rivelare una notevole varietà delle realtà religiose presenti: le pievi di S. Pietro in Pava, di S. Maria a Salti, di S. Restituta, di S. Vito in Pruniano, le chiese di S. Marcellino (dipendente da Pava), di S. Maria in Sesta, di S. Angelo in Bollenis, il monastero di S. Pietro ad Asso; oltre naturalmente all’attestazione, in altre fonti, dell’abbazia di Sant’Antimo.

Con l’VIII secolo d.C. prende definitivamente forma la nuova viabilità alternativa alla Cassia Adrianea, che nei secoli della dominazione romana ha portato la Val di Chiana ad essere uno dei corridoi principali dei collegamenti del centro Italia. Questa “nuova” viabilità è quella che con il passare dei secoli verrà denominata Francigena che caratterizza il territorio montalcinese e ne definisce le dinamiche nel corso del Medioevo. Una viabilità che porta verso nord e verso sud, parallela se vogliamo alla Cassia Adrianea ma spostata più a ovest, lontano dal confine con i territori bizantini e con le terre soggette ad impaludamento. Anche le chiese che punteggiano il territorio dalla tarda antichità e nell’altomedioevo, sembrano strettamente

collegate a questa viabilità e alle sue ramificazioni. I documenti d'archivio, nonostante la perdita di quello di Sant'Antimo, rivelano comunque alcune dinamiche importanti che tra IX e X secolo hanno interessato l'importante abbazia ed il suo territorio. Ad esempio possiamo citare il diploma dell'imperatore Lotario dell'anno 833, che conferma la proprietà del monastero di S. Pietro ad Asso al vescovo di Arezzo mentre l'abbazia di Sant'Antimo, in crescente ascesa, ne rivendicava il possesso. Questa è stata una dinamica di scontri territoriali che si sono protratti per lungo tempo e si è sommata alla disputa già in corso tra Siena e Arezzo<sup>15</sup>.

### *Secoli centrali del Medioevo*

Questo periodo interessa i secoli a cavallo tra X e XII, è opportuno distinguerlo dalla fase successiva perché è in questo periodo che si hanno le notizie e si manifestano anche fisicamente i nuovi poteri che si sono andati formando nei secoli altomedievali: le signorie feudali. La forza e il controllo sul territorio di queste nuove gerarchie del potere si manifestano con la fortificazione degli abitati d'altura, i castelli, che da questi secoli punteggiano le colline e che molto spesso sono ancora oggi i centri abitati prevalenti. Una interessante fortificazione ha coinvolto, in questi secoli, anche una chiesa, quella di San Michele, nei pressi di Castiglion del Bosco, anch'essa tra i siti sottoposti a scavo archeologico nel corso degli anni '90 del XX secolo.

Nel territorio montalcinese le fonti scritte a disposizione per accertare la presenza di castelli già in questa fase, sono purtroppo scarse; la grande attestazione dei castelli in questo contesto purtroppo arriva con il pieno XIII secolo, quando il comune di Siena redige l'elenco delle proprietà che sono entrate nella sua orbita, ma questo riguarda oramai una fase successiva. Tornando alla fase dei secoli centrali, quello che colpisce è invece l'attestazione di tre *curtis* nel territorio: Opprena (nei pressi di Sesta), Matrichese, S. Restituta. La *curtis* è una forma di conduzione della terra, alla quale è difficile dare forma materiale di quello che rappresentava. Si trattava di un sistema di organizzazione delle proprietà agricole, con aree di stoccaggio, di dimore per i contadini e per i conduttori, di rimesse, di servizi per la produzione (mulini, ferriere, forni). Le *curtis* di Opprena e S. Restituta appaiono in un documento del 1037 perché la famiglia degli Ardengheschi ne cede una parte, dimostrando in questo modo la loro proprietà e presenza su queste aree. Il controllo di questa casata sul territorio è dimostrato poi dalla fondazione nel 1108, da parte di Ranieri degli Ardengheschi, della Badia Ardenga, seguendo una prassi diffusa che permetteva, tramite donazioni ad enti religiosi, di conservare il patrimonio di importanti proprietà signorili. Nello stesso anno succede la stessa cosa in un'altra zona, quando la marchesa Risabella, vedova del marchese

---

<sup>15</sup> CAMPANA, 2013, pp. 285-287.

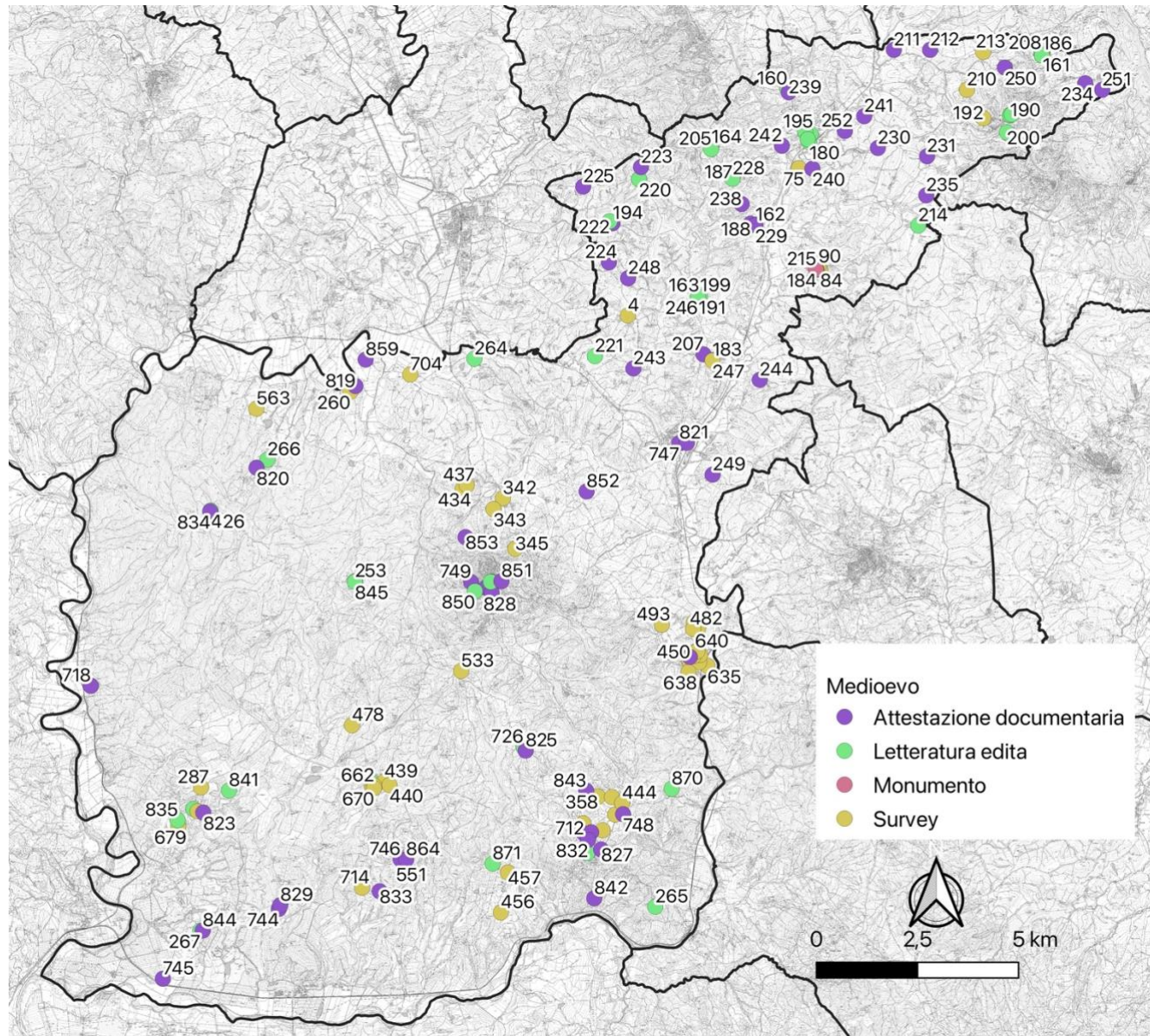

Fig. 11 – Evidenze del periodo medievale.

Uguccione, e i suoi figli, donano tutti i terreni che possedevano nella Valle dello Starcia all'Abbazia di Sant'Antimo. In questi secoli quindi possiamo annoverare l'ascesa della famiglia degli Ardengheschi, come feudatari laici, e dell'abbazia di Sant'Antimo come potenza locale ecclesiastica.

Nella Val d'Asso, invece, i segni dell'attestazione del potere laico sono quelli della signoria degli Scialenghi. Purtroppo anche per i castelli della Valle dell'Asso sono scarse le attestazioni dell'XI secolo, momento cruciale per l'ascesa delle signorie, la loro presenza appare da documenti del secolo successivo, in una fase quindi oramai matura dell'incastellamento, quasi al limite dell'entrata nell'orbita senese.

### *Basso Medioevo*

Con il XIII secolo la presenza dei castelli del territorio è oramai consolidata. I centri fortificati sono entrati nell'orbita dell'espansione del Comune di Siena e i documenti redatti a questo scopo mostrano elenchi dettagliati. I castelli presenti sono: Montalcino, Argiano, Camigliano, Castelnuovo dell'Abate, Castiglion del Bosco, Sant'Angelo in Colle, Torrenieri, Velona, Altesi. Nei pressi di Castelnuovo dell'Abate le ricognizioni hanno permesso di collocare in un generico Medioevo anche le murature presenti sulla sommità della collina di Monte Caprili, che potrebbero far pensare ad un nucleo castrense abbandonato in favore del vicino centro di Castelnuovo. Nella zona nord, quella della Val d'Asso, i castelli nell'orbita senese all'inizio del XIII secolo sono sei: San Giovanni, Montisi, Montelifrè, Monterongriffoli, Vergelle, Lucignano d'Asso; più tarda l'attestazione di Meliandra. Una caratteristica del territorio montalcinese della fase trecentesca è la presenza delle ville, cioè forme di popolamento accentrate ma non fortificate. Le carte d'archivio le nominano otto: Collodi, Croce, Villa a Tolli, tra le maggiori con gruppi umani che si aggirano tra i 43 e i 23 fuochi (famiglie). Entità minori sono quella di San Pietro, Pieve di Pogna, Poggio alle Mura, Frassina.

Dal punto di vista delle ricognizioni di superficie possiamo ricordare che le tracce di questa fase sono state spesso associate al riconoscimento di abitazioni sparse, dove alla presenza di coppi e tegole di un impasto facilmente collocabile in questa fase, si associa il vasellame da mensa che comprende la riconoscibile Maiolica arcaica. Spesso la presenza sui campi di tracce di questa fase si colloca nei pressi di centri di lunga frequentazione e intorno ai castelli, associabile con l'indicazione di lavorazioni agricole. Tale situazione da ricognizione di superficie si registra anche per la parte settentrionale del territorio lungo i terrazzi della Val d'Asso. In questa porzione nord colpisce notevolmente la conservazione toponomastica dei poderi rispetto alla Tavola delle Possessioni (il catasto della Repubblica di Siena sui propri territori) di inizio XIV secolo. Sono



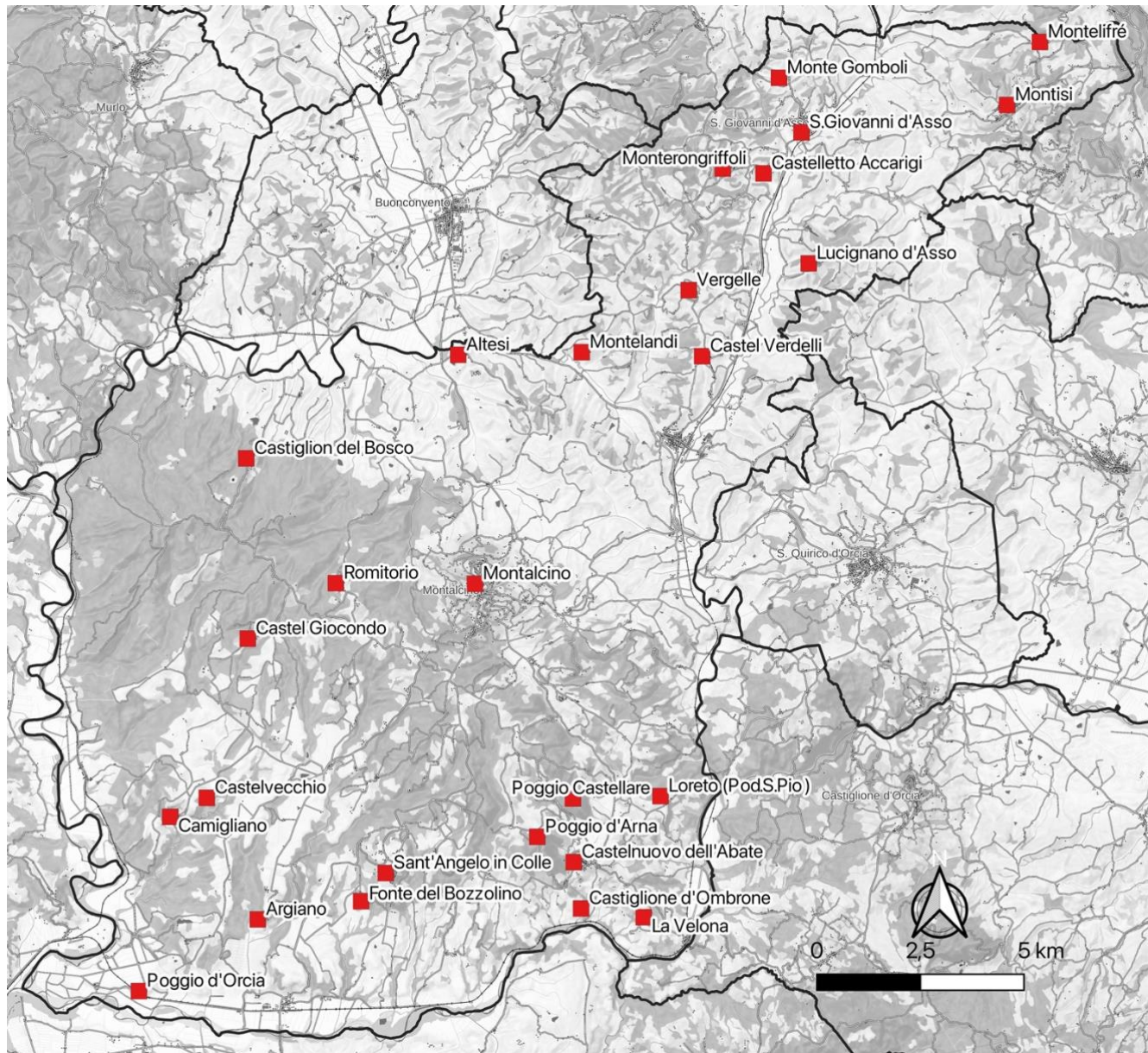

Fig. 12 – Distribuzione dei castelli del territorio presenti nella fase bassomedievale.



*Fig. 13 – Foto aeree (da archivio LPE&T) di due castelli della Val d'Asso: a sinistra Lucignano d'Asso, a destra Monteliffrè.*

addirittura trenta le località (oggi poderi per lo più) che conservano lo stesso toponimo presente nell'inventario trecentesco. Alcuni esempi possono essere: Cella, Cetinali, Latti, Ginestrelle, Scorcina, Renaiole, Calatine, ecc...tutti presenti nella Tavola del 1318<sup>16</sup>.

Alcune considerazioni a parte vanno fatte per quelle evidenze che sono classificate come di periodo plurifrequentato. Tali evidenze indicano una lunga presenza umana che, generalmente, va dal periodo Etrusco a quello medievale, comprendendo anche fasi romane. Sono quindi indice di aree di successo, che anche con il modificarsi delle condizioni politiche, amministrative, sociali, ambientali, hanno continuato a mantenere attrattive valide

---

<sup>16</sup> Per quel che concerne le informazioni sul territorio montalcinese: CAMPANA, 2013, pp. 291-293; per il comprensorio della Val d'Asso, FELICI, 2012, pp. 230-232.

per la popolazione. Scarsa  
incidenza sulle  
considerazioni relative al  
popolamento possono  
avere invece le evidenze  
classificate come di  
cronologia non  
identificabile. In questo  
caso, in genere, vuole dire  
che le associazioni di  
reperti, o la loro scarsa  
conservazione, non hanno  
permesso di collocare le  
evidenze in un periodo  
preciso.

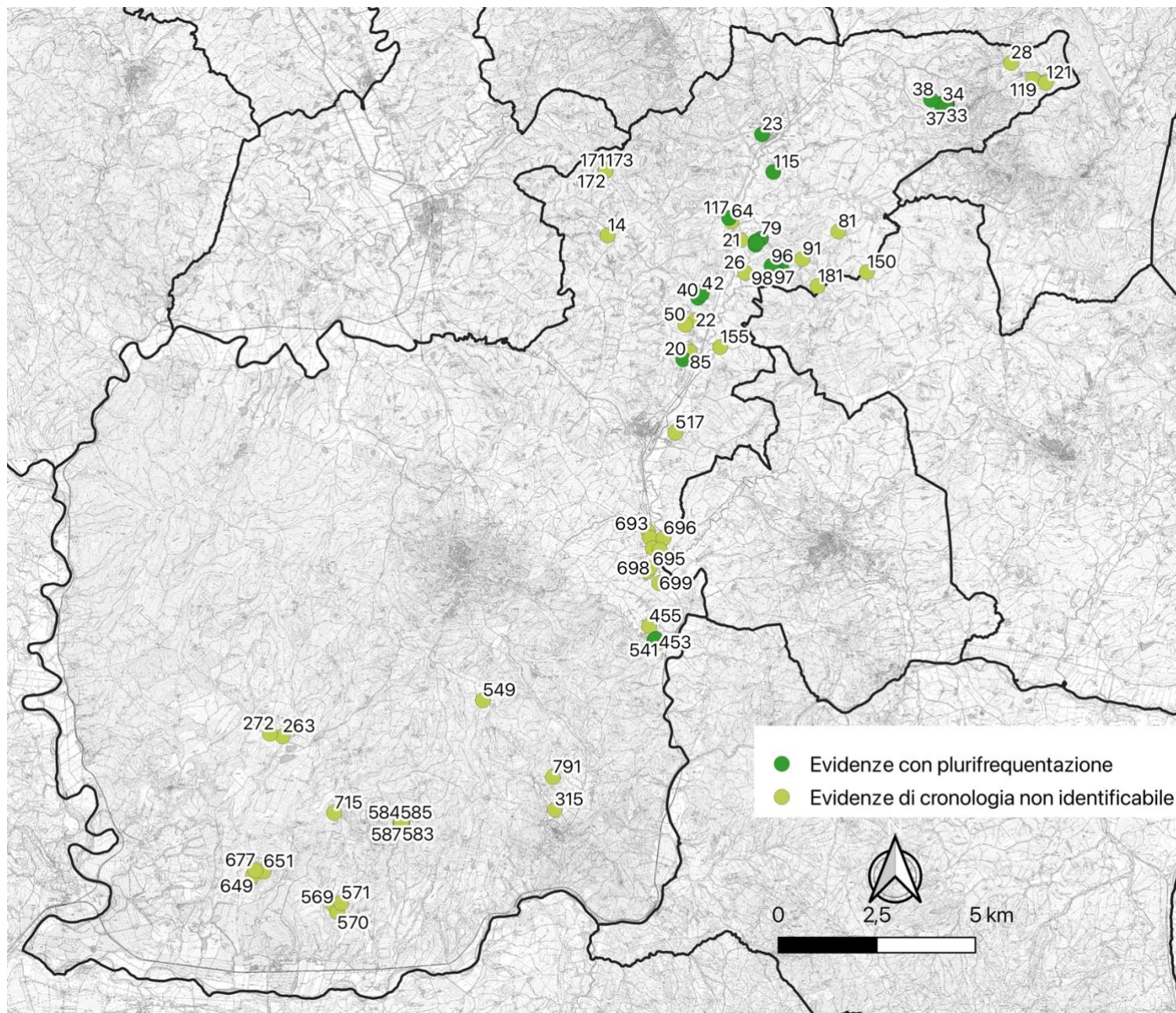

Fig. 14 – Evidenze di cronologia plurifrequentata e non identificabile.

Può risultare interessante notare che numerose evidenze con plurifrequentazione si concentrano nella porzione settentrionale del territorio, per il quale possiamo supporre una maggiore tenuta delle scelte insediative attraverso i secoli.

#### *Fase III - Database delle risorse archeologiche*

A seguito della fase conoscitiva di censimento dei dati archeologici si è provveduto alla creazione di un database dei beni archeologici presenti sul territorio comunale. Di pari passo si è lavorato in ambiente GIS, per mezzo del software open source QGis, realizzando uno shapefile al quale è associata una tabella dati relazionata. La tabella è costituita da una serie di campi coerenti con quanto inserito nello schedario delle presenze archeologiche (allegato in questa relazione).

#### Fase IV – Carta del Potenziale archeologico

Successivamente alla raccolta delle informazioni e alla creazione della banca dati è stato possibile realizzare la carta del potenziale archeologico. La carta va letta in associazione allo Schedario delle evidenze che si trova a seguire (sezione 4 del presente indice).

### **3 – PIANO OPERATIVO - Analisi dei singoli contesti, schede degli interventi in relazione alle evidenze archeologiche**

La Carta delle risorse archeologiche è uno strumento che ha permesso di elaborare anche Schede specifiche per gli interventi previsti nel piano operativo, ottenute sovrapponendo i progetti per gli interventi di trasformazione previsti dal Piano Operativo con la Carta del Potenziale archeologico e osservando la loro distribuzione e analizzando i singoli contesti. Le Schede specifiche che seguono sono il risultato di questa fase di analisi, l'estrapolazione delle situazioni nelle quali le evidenze archeologiche si avvicinano alle aree degli interventi.

I gradi di potenziale si traducono, per la redazione delle schede del rischio nei seguenti tre livelli:

- Gradi 1 e 2: rischio basso
- Grado 3: rischio medio
- Gradi 4 e 5: rischio alto

## IC1 – Ampliamento dell'area artigianale di San Giovanni d'Asso (297)

### **Inquadramento**

L'area di intervento si trova in un'area pianeggiante lungo la Strada Provinciale 14 a occidente del borgo di San Giovanni d'Asso. L'area è attualmente occupata da un terreno agricolo ineditato intercluso fra due magazzini, uno dei quali è di proprietà pubblica, del Comune e della Provincia, per il quale il piano prevede un piccolo ampliamento e un altro edificio artigianale a est.

L'intervento prevede un nuovo edificio per attività di artigianato di servizio e laboratori artigianali a completamento di quanto già esistente

Obiettivo ulteriore dell'intervento è quello della ridefinizione del margine del perimetro del territorio urbanizzato ai sensi del comma 4 dell'art. 4 della l.r. 65/2014 trattandosi, oltretutto, di aree intercluse tra lotti edificati.

L'intervento dovrà rappresentare una riqualificazione dell'accesso alla città, con particolare attenzione alla qualità architettonica e dell'inserimento paesaggistico, senza precludere le visuali che si aprono verso il nucleo storico.

La progettazione dovrà salvaguardare i filari di vegetazione presenti e contribuire al raggiungimento di un assetto compiuto qualificando il contesto anche con l'utilizzo di fasce arboree. Le sistemazioni a verde e la nuova strada di servizio dovranno contribuire alla riconoscibilità del piccolo insediamento e per l'edificio dovranno essere adottate soluzioni progettuali integrate all'architettura e compatibili con il contesto paesistico.

### La convenzione dovrà prevedere:

a) la realizzazione di un percorso pedonale e ciclabile di 1,50 mt di larghezza dall'area di intervento fino alle rampe che risalgono fino al centro storico in via Roma.

### **Presenza di evidenze archeologiche**

Intorno all'area artigianale e a monte di essa, lungo i versanti dei podd. Colombaio e Camperone, sono state individuate tracce di reperti affioranti in superficie. Si tratta comunque in tutti i casi di presenze attestate in buon numero ma con un basso livello di conservazione e leggibilità delle fasi cronologiche. Si distinguono bene due fasi, quella romana e quella bassomedievale. L'insieme degli affioramenti che segnano i versanti sud e ovest della collina del pod. Colombaio, danno l'impressione di essere stati trascinati dal tempo e dalle lavorazioni agricole da una zona più elevata, presumibilmente la parte più alta della collina. Tutte le evidenze presenti nei versanti del pod. Colombaio sono classificate con il grado di potenziale 2 e 3. L'analisi della distribuzione delle presenze archeologiche e le loro caratteristiche fanno ipotizzare, per l'area di intervento IC1, un rischio di tipo medio. La classificazione dipende anche dalla prossimità dell'area con l'altura del nucleo di San Giovanni d'Asso.

### **PRESCRIZIONI PAESAGGISTICHE**

La zona oggetto della previsione non è caratterizzata dalla presenza di Beni paesaggistici oggetto di specifica tutela ai sensi dell'art. 136 e 142 del D.Lgs 42/2004

- Aree di trasformazione
  - Rischio archeologico medio
- Evidenze archeologiche e storiche
- Etrusco
  - Medioevo
  - Plurifrequentato
  - Romano

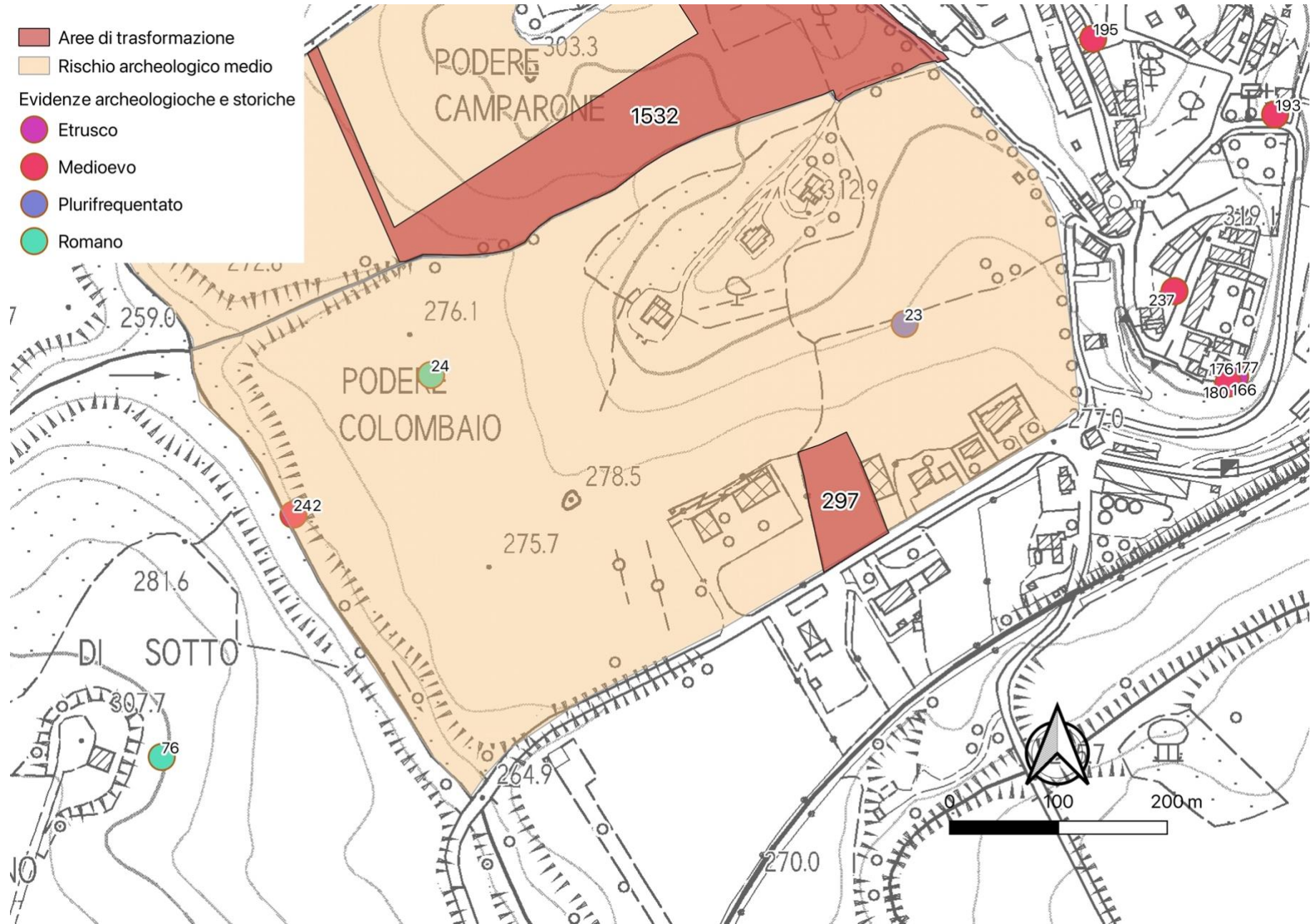

## IC2 – Aree per le attività didattiche della nuova scuola di Agraria in Loc. Camparone a San Giovanni d'Asso (1532)

L'intervento convenzionato interessa un'area che si trova nella disponibilità dell'Unione dei Comuni Amiata Val d'Orcia all'interno della quale prevedere attività legate all'istituto Agrario in via di trasferimento da Montalcino.

Le attività didattiche necessitano di laboratori e di attrezzature per svolgere sperimentazioni "sul campo": l'area in quanto funzionale all'istituto agrario, di fatto manterrà un utilizzo "agricolo", seppur non finalizzato alla produzione aziendale; essa sarà classificata come zona omogenea F anziché E in quanto estensione dell'Istituto Agrario (scuola superiore di livello territoriale).

### La convenzione dovrà prevedere:

a) la realizzazione delle opere di mitigazione ambientali previste e la creazione di una connessione pedonale e ciclabile con il centro abitato.

L'area ricade nel Sito di Interesse Comunitario SIR 91 "Monte Oliveto Maggiore e Crete di Asciano" perciò tutti gli interventi che hanno effetti diretti e indiretti sul SIR sono sottoposti a Valutazione d'incidenza.

L'area è in aderenza al Bosco della Ragnaia, parco boschivo e giardino creato dall'artista americano Sheppard Craige e dovranno essere predisposte opportune misure che rendano coerenti in nuovi interventi con il Parco.

Premesso che ai sensi della L.R. 65/2014 è prioritario il recupero di aree degradate o la rigenerazione di aree urbanizzate, prima di ricorrere ad interventi che necessitano nuovo consumo di suolo, si ritiene che, nel rispetto delle indicazioni per le azioni e nel rispetto delle indicazioni del PS, il progetto di realizzare "laboratori" e sperimentazioni "sul campo", oltre alla realizzazione di un volume per il rimessaggio dei mezzi meccanici utilizzati ed una serra, possa risultare conforme al PIT-PPR, in quanto l'area di fatto manterrà un utilizzo "agricolo".

### **Presenza di evidenze archeologiche**

L'intervento per la messa a disposizione di terreni da utilizzare come laboratori della scuola agraria ricadono in un'area dove non state realizzate ricognizioni di superficie, non sono stati registrati rinvenimenti fortuiti. Trattandosi dell'area prossima al pod. Colombaio, dove invece le ricognizioni hanno evidenziato la presenza di reperti affioranti, anche se di scarsa rilevanza in quanto ad associazione cronologica e tipologica, possiamo ipotizzare una situazione simile. L'area viene quindi classificata come di grado di rischio medio. Gli interventi inoltre, sarebbero afferenti a lavorazioni agricole, anche se di tipo laboratoriale, e l'impatto può essere di vario tipo anche importante se prevederà piantumazione di alberi e messa a dimora di specie arboree.

L'area ricade nel Sito di Interesse Comunitario SIR 91 "Monte Oliveto Maggiore e Crete di Asciano" perciò tutti gli interventi che hanno effetti diretti e indiretti sul SIR sono sottoposti a Valutazione d'incidenza.

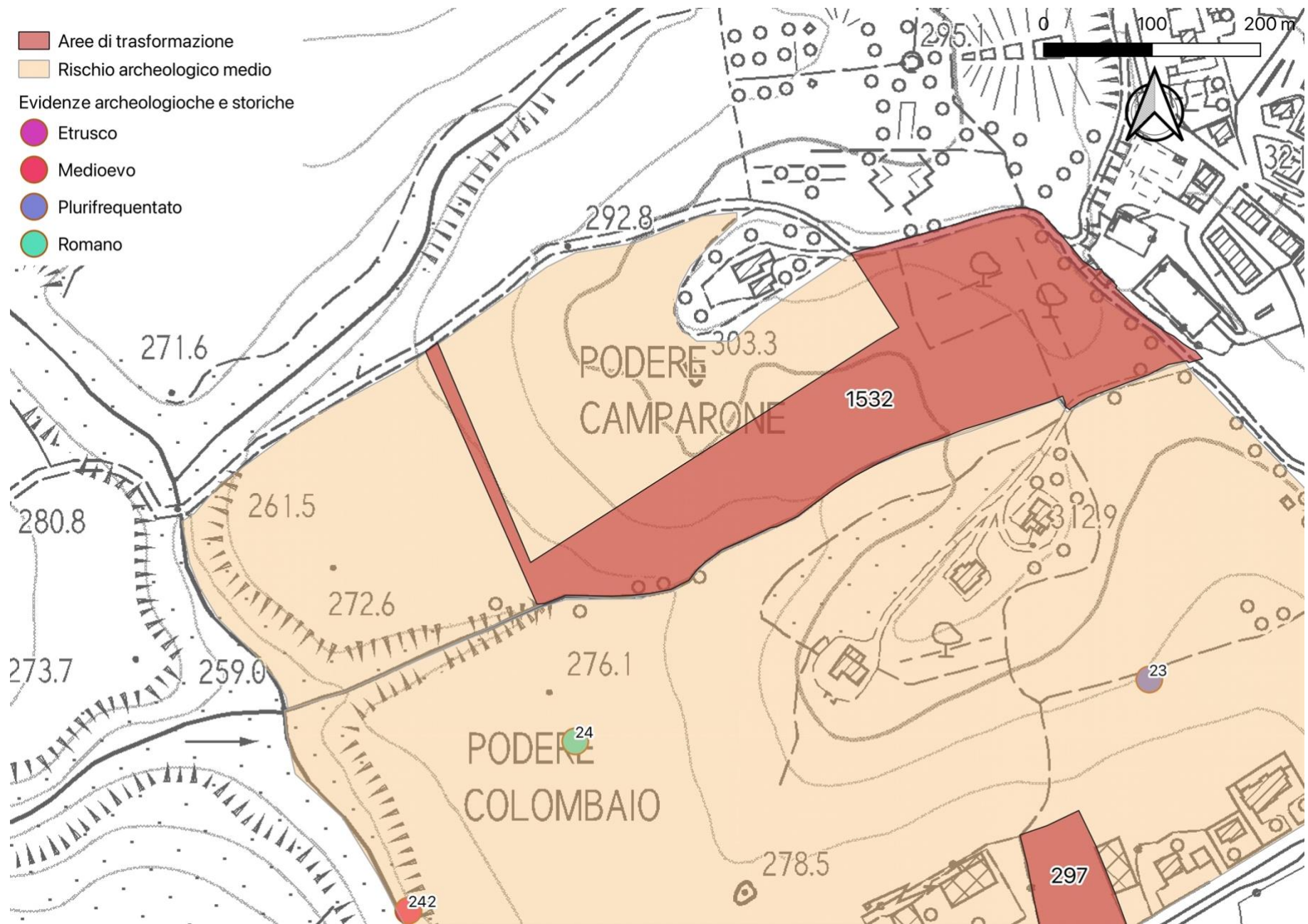



L'area è in aderenza al Bosco della Ragnaia, parco boschivo e giardino creato dall'artista americano Sheppard Craige e dovranno essere predisposte opportune misure che rendano coerenti in nuovi interventi con il Parco. Premesso che ai sensi della L.R. 65/2014 è prioritario il recupero di aree degradate o la rigenerazione di aree urbanizzate, prima di ricorrere ad interventi che necessitano nuovo consumo di suolo, si ritiene che, nel rispetto delle indicazioni per le azioni e nel rispetto delle indicazioni del PS, il progetto di realizzare "laboratori" e sperimentazioni "sul campo", oltre alla realizzazione di un volume per il rimessaggio dei mezzi meccanici utilizzati ed una serra, possa risultare conforme al PIT-PPR, in quanto l'area di fatto manterrà un utilizzo "agricolo".

#### PRESCRIZIONI PAEASAGGISTICHE

La zona oggetto della previsione non è caratterizzata dalla presenza di Beni paesaggistici oggetto di specifica tutela ai sensi dell'art. 136 e 142 del D.Lgs 42/2004.

#### **PA1, Nuova area artigianale in Loc. San Lazzaro a Montalcino**

L'area oggetto di Piano Attuativo si distribuisce in due zone di intervento distinte: l'area lungo la Sp. 14 è attualmente coltivata a seminativo, e delimitata su tre lati da un fitto bosco; la seconda area accessibile tramite una strada secondaria si colloca su un versante dove è già presente una attività artigianale (frantoio) e presenta parti compromesse (discarica abusiva, deposito materiali, piazzale sterrato).

La previsione artigianale si sviluppa quindi su due distinti comparti, uno di circa 1.200 mq di SE lungo la Sp. 14 e l'altro di circa 1.500 mq di SE per una superficie totale edificabile pari a 2700 mq di SE.

La proposta di ampliare l'area esistente mira alla realizzazione di una nuova area a basso impatto, che non comporti impatti negativi sull'ambiente mediante opportune valutazioni e compensazioni e sul paesaggio tramite un preciso progetto architettonico e mediante forme di mitigazioni.

L'area proposta si colloca a sud del capoluogo e pertanto ne risulta una naturale continuazione, escludendo altre possibili localizzazioni alternative che risulterebbero fisicamente e funzionalmente discontinue con il contesto.

L'area servita direttamente dalla SP n. 38 risulta coerente alle esigenze logistiche di movimentazione delle persone e delle merci. La viabilità a servizio dell'area di ampliamento sarà mediante creazione di un nuovo innesto sulla SP n. 38, in coincidenza con la podereale viabilità esistente.

#### PRESCRIZIONI PAEASAGGISTICHE

Entrambi i comparti ricadono in ambito soggetto a tutela paesaggistica ai sensi dell'art. 136 del Codice (Zona panoramica sita nel territorio del comune di Montalcino ID9052248, D. M. 16/01/1974 G.U. 53 del 1974 (53- 1974).

L'areale è parzialmente interessato dal vincolo "Territori coperti da foreste e boschi" di cui all'art. 142 co. 1 lett. g) del D.Lgs. 42/2004.

L'areale si presenta nelle vicinanze dell'area archeologica tutelata SI 15 Montalcino di cui alla lettera m) del D.Lgs. 42/2004, zona della fortezza etrusca di poggio Civitella.

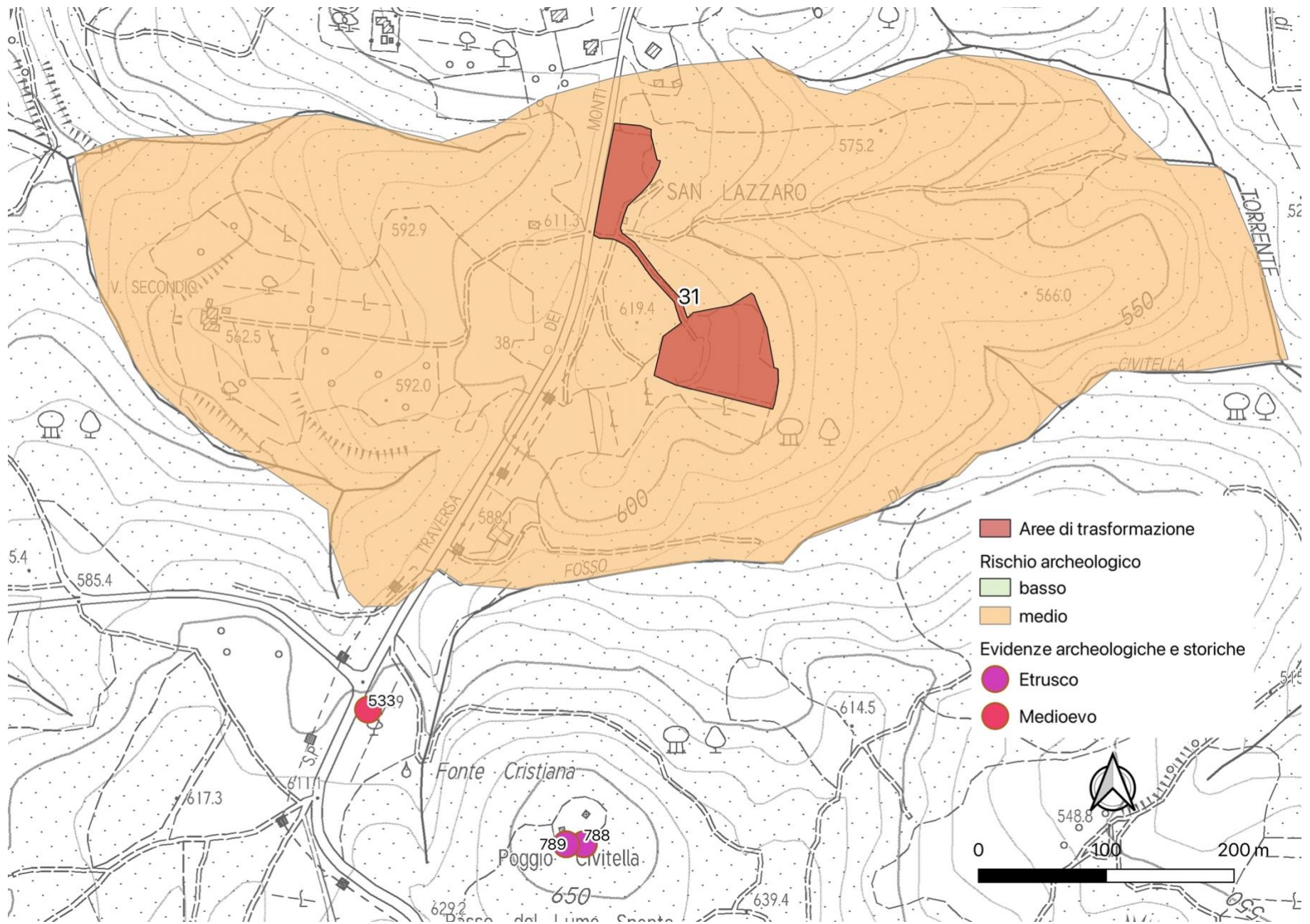

### Presenza di evidenze archeologiche

Le ricognizioni di superficie condotte per la Carata Archeologica non hanno individuato reperti affioranti in superficie ma la vicinanza (circa 500 m, in direzione nord, anche se le due alture sono separate dal fosse della Civitella), sottopone l'area ad un'attenzione particolare che la colloca in un'area di rischio medio. La tipologia degli interventi prevede movimento di terra, sia per la costruzione degli edifici sia per la messa a dimora delle piante per la mitigazione dell'intervento, che concorrono a richiedere un grado particolare di attenzione dal punto di vista archeologico.

### 4 – Schedario della Carta

N.	LOCALITA'	DEFINIZIONE	PERIODO	FASE	POTENZIALE	BIBLIOGRAFIA	FONTE	Vincolo
1	Poggio del Crocione	Abitazione	Etrusco_Romano			Felici C.,Carta Archeologica della Provincia di Siena,vol. X, 2012	Letteratura edita	
2	Poggio del Crocione	Tomba	Romano	Tarda Repubblica_Primo impero		Felici C.,Carta Archeologica della Provincia di Siena,vol. X, 2012	Letteratura edita	
3	Poggio del Crocione	Frequentazione	Etrusco_Romano			Felici C.,Carta Archeologica della Provincia di Siena,vol. X, 2012	Survey	
4	Pod. Capannone	Abitazione	Medioevo	Basso Medioevo		Felici C.,Carta Archeologica della Provincia di Siena,vol. X, 2012	Survey	
5	Pod. Capannone	Abitazione	Etrusco	Ellenismo		Felici C.,Carta Archeologica della Provincia di Siena,vol. X, 2012	Survey	
6	Pod. Capannone	Complesso insediativo	Etrusco_Romano	Ellenismo_Tarda antichità		Felici C.,Carta Archeologica della Provincia di Siena,vol. X, 2012	Survey	
7	Pod. Colombaio	Abitazione	Etrusco	Ellenismo		Felici C.,Carta Archeologica della Provincia di Siena,vol. X, 2012	Survey	
8	Pod. Colombaio	Complesso insediativo	Etrusco_Romano	Ellenismo_Tarda antichità		Felici C.,Carta Archeologica della Provincia di Siena,vol. X, 2012	Survey	

9	Pod. Ginestrelle	Abitazione	Romano	Tarda Repubblica_Primo impero	4	Felici C.,Carta Archeologica della Provincia di Siena,vol. X, 2012	Survey	
10	Pieve di Pava	Frequentazione	Etrusco_Romano		4	Felici C.,Carta Archeologica della Provincia di Siena,vol. X, 2012	Survey	
11	San Giovanni d'Asso	Complesso insediativo	Etrusco	Ellenismo	4	Felici C.,Carta Archeologica della Provincia di Siena,vol. X, 2012	Survey	
12	Pieve di Pava	Complesso insediativo	Etrusco_Romano	Tarda Repubblica_Tarda antichità	4	Felici C.,Carta Archeologica della Provincia di Siena,vol. X, 2012	Scavo	ARCHEO563, Provvedimento di tutela diretta ai sensi del D.Lgs.42/2004
13	Pieve di Pava	Frequentazione	Etrusco_Romano		4	Felici C.,Carta Archeologica della Provincia di Siena,vol. X, 2012	Survey	
14	Poggio del Crocione	Frequentazione	Non id.		4	Felici C.,Carta Archeologica della Provincia di Siena,vol. X, 2012	Survey	
15	Pieve di Pava	Complesso insediativo	Etrusco_Romano	Tarda Repubblica_Tarda antichità	4	Felici C.,Carta Archeologica della Provincia di Siena,vol. X, 2012	Survey	
16	Pieve di Pava	Complesso insediativo	Etrusco_Romano	Tarda Repubblica_Tarda antichità	4	Felici C.,Carta Archeologica della Provincia di Siena,vol. X, 2012	Survey	
17	Pieve di Pava	Frequentazione	Romano		4	Felici C.,Carta Archeologica della Provincia di Siena,vol. X, 2012	Survey	
18	Pieve di Pava	Frequentazione	Romano		4	Felici C.,Carta Archeologica della Provincia di Siena,vol. X, 2012	Survey	
19	Pod. Camera	Frequentazione	Etrusco_Romano		4	Felici C.,Carta Archeologica della Provincia di Siena,vol. X, 2012	Survey	

20	Pod. Torre	Frequentazione	Plurifrequentato	Etrusco_Romano_Medioevo		3 Felici C.,Carta Archeologica della Provincia di Siena,vol. X, 2012	Survey	
21	Pod. Fonte Gioiosa	Sporadico	Non id.			2 Felici C.,Carta Archeologica della Provincia di Siena,vol. X, 2012	Survey	
22	Pod. Camera	Frequentazione	Non id.			2 Felici C.,Carta Archeologica della Provincia di Siena,vol. X, 2012	Survey	
23	Pod. Colombaio	Frequentazione	Plurifrequentato	Etrusco_Romano_Medioevo		2 Felici C.,Carta Archeologica della Provincia di Siena,vol. X, 2012	Survey	
24	Pod. Colombaio	Frequentazione	Romano	Primo impero		2 Felici C.,Carta Archeologica della Provincia di Siena,vol. X, 2012	Survey	
25	Pod. Vernine di sopra	Frequentazione	Etrusco_Romano			2 Felici C.,Carta Archeologica della Provincia di Siena,vol. X, 2012	Survey	
26	Pod. Palazzina	Ambiente ipogeo	Non id.			3 Felici C.,Carta Archeologica della Provincia di Siena,vol. X, 2012	Survey	
27	Pod. Casano di sotto	Sporadico	Etrusco_Romano	Generica		2 Felici C.,Carta Archeologica della Provincia di Siena,vol. X, 2012	Survey	
28	Pod. Poggio	Sporadico	Non id.			2 Felici C.,Carta Archeologica della Provincia di Siena,vol. X, 2012	Survey	
29	Pod. Casella	Frequentazione	Plurifrequentato	Etrusco_Romano_Medioevo		3 Felici C.,Carta Archeologica della Provincia di Siena,vol. X, 2012	Survey	
30	Pod. Casella	Frequentazione	Plurifrequentato	Etrusco_Romano_Medioevo		3 Felici C.,Carta Archeologica della Provincia di Siena,vol. X, 2012	Survey	
31	Pod. Casella	Frequentazione	Plurifrequentato	Etrusco_Romano_Medioevo		3 Felici C.,Carta Archeologica della Provincia di Siena,vol. X, 2012	Survey	

32	Pod. Casella	Frequentazione	Plurifrequentato	Etrusco_Romano_Medioevo	3	Felici C.,Carta Archeologica della Provincia di Siena,vol. X, 2012	Survey	
33	Pod. Casella	Frequentazione	Plurifrequentato	Etrusco_Romano_Medioevo	3	Felici C.,Carta Archeologica della Provincia di Siena,vol. X, 2012	Survey	
34	Pod. Casella	Frequentazione	Plurifrequentato	Etrusco_Romano_Medioevo	3	Felici C.,Carta Archeologica della Provincia di Siena,vol. X, 2012	Survey	
35	Pod. Casella	Frequentazione	Plurifrequentato	Etrusco_Romano_Medioevo	3	Felici C.,Carta Archeologica della Provincia di Siena,vol. X, 2012	Survey	
36	Pod. Casella	Frequentazione	Plurifrequentato	Etrusco_Romano_Medioevo	3	Felici C.,Carta Archeologica della Provincia di Siena,vol. X, 2012	Survey	
37	Pod. Casella	Frequentazione	Plurifrequentato	Etrusco_Romano_Medioevo	3	Felici C.,Carta Archeologica della Provincia di Siena,vol. X, 2012	Survey	
38	Pod. Picciolo	Area insediativa	Plurifrequentato	Etrusco_Romano_Medioevo	3	Felici C.,Carta Archeologica della Provincia di Siena,vol. X, 2012	Survey	
39	Pod. Casella	Frequentazione	Etrusco_Romano	Generica	2	Felici C.,Carta Archeologica della Provincia di Siena,vol. X, 2012	Survey	
40	Pod. Canonica	Frequentazione	Plurifrequentato	Etrusco_Romano_Medioevo	3	Felici C.,Carta Archeologica della Provincia di Siena,vol. X, 2012	Survey	
41	Pod. Canonica	Area insediativa	Plurifrequentato	Protostoria_Etrusco_Romano	3	Felici C.,Carta Archeologica della Provincia di Siena,vol. X, 2012	Survey	
42	Pod. Canonica	Area insediativa	Plurifrequentato	Protostoria_Etrusco_Romano	3	Felici C.,Carta Archeologica della Provincia di Siena,vol. X, 2012	Survey	
43	Pod. Canonica	Frequentazione	Romano	Primo impero	3	Felici C.,Carta Archeologica della Provincia di Siena,vol. X, 2012	Survey	

44	Pod. Sprugnano	Abitazione	Romano	Tarda Repubblica_Primo impero	3	Felici C.,Carta Archeologica della Provincia di Siena,vol. X, 2012	Survey	
45	Pod. Sprugnano	Frequentazione	Romano	Generica	2	Felici C.,Carta Archeologica della Provincia di Siena,vol. X, 2012	Survey	
46	Pod. Sprugnano	Frequentazione	Romano	Generica	3	Felici C.,Carta Archeologica della Provincia di Siena,vol. X, 2012	Survey	
47	Il Boschetto	Abitazione	Romano	Tarda Repubblica_Primo impero	4	Felici C.,Carta Archeologica della Provincia di Siena,vol. X, 2012	Survey	
48	Il Boschetto	Abitazione	Romano	Tarda Repubblica_Primo impero	3	Felici C.,Carta Archeologica della Provincia di Siena,vol. X, 2012	Survey	
49	Il Boschetto	Abitazione	Romano	Tarda Repubblica_Primo impero	3	Felici C.,Carta Archeologica della Provincia di Siena,vol. X, 2012	Survey	
50	Il Boschetto	Tomba	Non id.		3	Felici C.,Carta Archeologica della Provincia di Siena,vol. X, 2012	Survey	
51	Il Boschetto	Abitazione	Romano	Tarda Repubblica_Primo impero	3	Felici C.,Carta Archeologica della Provincia di Siena,vol. X, 2012	Survey	
52	Il Boschetto	Abitazione	Romano	Tarda Repubblica_Primo impero	3	Felici C.,Carta Archeologica della Provincia di Siena,vol. X, 2012	Survey	
53	Poggio Vergelle	Abitazione	Romano	Tarda Repubblica_Primo impero	3	Felici C.,Carta Archeologica della Provincia di Siena,vol. X, 2012	Survey	
54	Poggio Vergelle	Tomba	Romano	Tarda Repubblica_Primo impero	3	Felici C.,Carta Archeologica della Provincia di Siena,vol. X, 2012	Survey	
55	Poggio Vergelle	Abitazione	Romano	Tarda Repubblica_Primo impero	3	Felici C.,Carta Archeologica della Provincia di Siena,vol. X, 2012	Survey	

56	Poggio Vergelle	Abitazione	Romano	Tarda Repubblica_Primo impero	3	Felici C.,Carta Archeologica della Provincia di Siena,vol. X, 2012	Survey	
57	Pod. Sprugnano	Abitazione	Romano	Tarda Repubblica_Primo impero	3	Felici C.,Carta Archeologica della Provincia di Siena,vol. X, 2012	Survey	
58	Pod. Sprugnano	Abitazione	Romano	Tarda Repubblica_Primo impero	3	Felici C.,Carta Archeologica della Provincia di Siena,vol. X, 2012	Survey	
59	Pod. Sprugnano	Abitazione	Romano	Tarda Repubblica_Primo impero	3	Felici C.,Carta Archeologica della Provincia di Siena,vol. X, 2012	Survey	
60	Pod. Sprugnano	Abitazione	Romano	Tarda Repubblica_Primo impero	3	Felici C.,Carta Archeologica della Provincia di Siena,vol. X, 2012	Survey	
61	Pod. Sprugnano	Abitazione	Romano	Tarda Repubblica_Primo impero	4	Felici C.,Carta Archeologica della Provincia di Siena,vol. X, 2012	Survey	
62	Pod. Sprugnano	Abitazione	Romano	Tarda Repubblica_Primo impero	3	Felici C.,Carta Archeologica della Provincia di Siena,vol. X, 2012	Survey	
63	Castelletto Accarigi	Frequentazione	Etrusco_Romano		3	Felici C.,Carta Archeologica della Provincia di Siena,vol. X, 2012	Survey	
64	Monte Molini	Frequentazione	Non id.		3	Felici C.,Carta Archeologica della Provincia di Siena,vol. X, 2012	Survey	
65	Loc. Il Poggione	Frequentazione	Etrusco	Ellenismo	3	Felici C.,Carta Archeologica della Provincia di Siena,vol. X, 2012	Survey	
66	Loc. Il Poggione	Casa di terra	Etrusco	Ellenismo	4	Felici C.,Carta Archeologica della Provincia di Siena,vol. X, 2012	Survey	
67	Loc. Il Poggione	Casa di terra	Etrusco	Ellenismo	4	Felici C.,Carta Archeologica della Provincia di Siena,vol. X, 2012	Survey	



68	Loc. Il Poggione	Casa di terra	Etrusco	Ellenismo	4	Felici C.,Carta Archeologica della Provincia di Siena,vol. X, 2012	Survey	
69	Pod. Casella	Casa di terra	Etrusco	Ellenismo	4	Felici C.,Carta Archeologica della Provincia di Siena,vol. X, 2012	Survey	
70	Pod. Fuga	Sporadico	Etrusco_Romano	Non id.	2	Felici C.,Carta Archeologica della Provincia di Siena,vol. X, 2012	Survey	
71	Pod. Casano di sotto	Fattoria	Romano	Non id.	5	Felici C.,Carta Archeologica della Provincia di Siena,vol. X, 2012	Survey	
72	Pod. Casano di sopra	Casa di pietra	Romano	Tardo antico	4	Felici C.,Carta Archeologica della Provincia di Siena,vol. X, 2012	Survey	
73	Pod. Casano di sopra	Sporadico	Romano	Non id.	2	Felici C.,Carta Archeologica della Provincia di Siena,vol. X, 2012	Survey	
74	Pod. Verninelle (loc. Vallino)	Tomba	Romano	Non id.	3	Felici C.,Carta Archeologica della Provincia di Siena,vol. X, 2012	Survey	
75	Pod. Vernine di sopra	Casa di terra	Medioevo	Basso Medioevo	3	Felici C.,Carta Archeologica della Provincia di Siena,vol. X, 2012	Survey	
76	Pod. Ferrano	Casa di terra	Romano	Tarda Repubblica-Primo Impero	3	Felici C.,Carta Archeologica della Provincia di Siena,vol. X, 2012	Survey	
77	Pod. Casa Bruciata	Casa di terra	Romano	Tarda Repubblica-Primo Impero	3	Felici C.,Carta Archeologica della Provincia di Siena,vol. X, 2012	Survey	
78	Pod. Casa bruciata	Casa di terra	Romano	Tarda Repubblica-Primo Impero	3	Felici C.,Carta Archeologica della Provincia di Siena,vol. X, 2012	Survey	
79	Pod. Fonte	Frequentazione	Plurifrequentato		4	Felici C.,Carta Archeologica della Provincia di Siena,vol. X, 2012	Survey	

80	Pod. Salviano	Casa di terra	Etrusco	Ellenismo	4	Felici C.,Carta Archeologica della Provincia di Siena,vol. X, 2012	Survey	
81	Pod. Salviano	Non id.	Non id.	Non id.	2	Felici C.,Carta Archeologica della Provincia di Siena,vol. X, 2012	Survey	
82	Pod. Bagnacci	Sporadico	Romano	Non id.	2	Felici C.,Carta Archeologica della Provincia di Siena,vol. X, 2012	Survey	
83	Pod. Bagnacci	Canaletta	Romano	Non id.	2	Felici C.,Carta Archeologica della Provincia di Siena,vol. X, 2012	Survey	
84	Lucignano d'Asso	Sezione esposta	Medioevo	Basso Medioevo	5	Felici C.,Carta Archeologica della Provincia di Siena,vol. X, 2012	Survey	
85	Pod. Olivello	Sporadico	Non id.	Non id.	2	Felici C.,Carta Archeologica della Provincia di Siena,vol. X, 2012	Survey	
86	Lucignano d'Asso	Frequentazione	Plurifrequentato		4	Felici C.,Carta Archeologica della Provincia di Siena,vol. X, 2012	Survey	
87	Lucignano d'Asso	Casa di pietra	Romano	Non id.	4	Felici C.,Carta Archeologica della Provincia di Siena,vol. X, 2012	Survey	
88	Lucignano d'Asso	Casa di terra	Non id.	Non id.	4	Felici C.,Carta Archeologica della Provincia di Siena,vol. X, 2012	Survey	
89	Lucignano d'Asso	Casa di terra	Romano	Non id.	4	Felici C.,Carta Archeologica della Provincia di Siena,vol. X, 2012	Survey	
90	Lucignano d'Asso	Frequentazione	Medioevo	Basso Medioevo	3	Felici C.,Carta Archeologica della Provincia di Siena,vol. X, 2012	Survey	
91	Pod. S. Alessandro	Sporadico	Non id.	Non id.	2	Felici C.,Carta Archeologica della Provincia di Siena,vol. X, 2012	Survey	

92	Pod. S. Alessandro	Casa di terra	Etrusco	Ellenismo	4	Felici C.,Carta Archeologica della Provincia di Siena,vol. X, 2012	Survey	
93	Pod. S. Alessandro	Casa di terra	Etrusco	Ellenismo	4	Felici C.,Carta Archeologica della Provincia di Siena,vol. X, 2012	Survey	
94	Pod. S. Alessandro	Casa di terra	Etrusco	Ellenismo	4	Felici C.,Carta Archeologica della Provincia di Siena,vol. X, 2012	Survey	
95	Lucignano d'Asso (cimitero)	Complesso medio grande	Plurifrequentato		4	Felici C.,Carta Archeologica della Provincia di Siena,vol. X, 2012	Survey	
96	Lucignano d'Asso (cimitero)	Abitazione	Non id.	Non id.	4	Felici C.,Carta Archeologica della Provincia di Siena,vol. X, 2012	Survey	
97	Lucignano d'Asso (cimitero)	Complesso medio grande	Plurifrequentato		4	Felici C.,Carta Archeologica della Provincia di Siena,vol. X, 2012	Survey	
98	Lucignano d'Asso (cimitero)	Complesso medio grande	Plurifrequentato		4	Felici C.,Carta Archeologica della Provincia di Siena,vol. X, 2012	Survey	
99	Pod. La Fonte	Frequentazione	Etrusco	Ellenismo	3	Felici C.,Carta Archeologica della Provincia di Siena,vol. X, 2012	Survey	
100	Pod. La Fonte	Complesso medie dimensioni	Plurifrequentato		4	Felici C.,Carta Archeologica della Provincia di Siena,vol. X, 2012	Survey	
101	Pod. La Fonte	Complesso medie dimensioni	Plurifrequentato		4	Felici C.,Carta Archeologica della Provincia di Siena,vol. X, 2012	Survey	
102	Pod. La Fonte	Complesso medie dimensioni	Plurifrequentato		4	Felici C.,Carta Archeologica della Provincia di Siena,vol. X, 2012	Survey	
103	Pod. La Fonte	Frequentazione	Romano	Non id.	3	Felici C.,Carta Archeologica della Provincia di Siena,vol. X, 2012	Survey	

104	Pod. La Fonte	Sporadico	Romano	Non id.		2 Felici C.,Carta Archeologica della Provincia di Siena,vol. X, 2012	Survey	
105	Pod. La Fonte	Casa di terra	Romano	Non id.		4 Felici C.,Carta Archeologica della Provincia di Siena,vol. X, 2012	Survey	
106	Lucignano d'Asso (cimitero)	Complesso medio grande	Plurifrequentato			4 Felici C.,Carta Archeologica della Provincia di Siena,vol. X, 2012	Survey	
107	Pod. Casano di sopra	Frequentazione	Etrusco	Non id.		3 Felici C.,Carta Archeologica della Provincia di Siena,vol. X, 2012	Survey	
108	Loc. Il Poggione	Casa di pietra	Etrusco	Ellenismo		4 Felici C.,Carta Archeologica della Provincia di Siena,vol. X, 2012	Survey	
109	Pod. Vernine vecchie	Casa di terra	Etrusco	Ellenismo		4 Felici C.,Carta Archeologica della Provincia di Siena,vol. X, 2012	Survey	
110	Pod. Vernine vecchie	Casa di terra	Etrusco	Ellenismo		4 Felici C.,Carta Archeologica della Provincia di Siena,vol. X, 2012	Survey	
111	Pod. Vernine vecchie	Casa di terra	Etrusco	Ellenismo		4 Felici C.,Carta Archeologica della Provincia di Siena,vol. X, 2012	Survey	
112	Pod. Verninelle (loc. Vallino)	Tomba	Romano	Non id.		3 Felici C.,Carta Archeologica della Provincia di Siena,vol. X, 2012	Survey	
113	Pod. Verninelle (loc. Vallino)	Frequentazione	Romano	Non id.		3 Felici C.,Carta Archeologica della Provincia di Siena,vol. X, 2012	Survey	
114	Pod. Verninelle	Frequentazione	Etrusco	Arcaismo		3 Felici C.,Carta Archeologica della Provincia di Siena,vol. X, 2012	Survey	
115	Pod. Verninelle	Frequentazione	Plurifrequentato			3 Felici C.,Carta Archeologica della Provincia di Siena,vol. X, 2012	Survey	

116	Pod. Chiuso	Casa di terra	Romano	Tarda Repubblica-Primo Impero	4	Felici C.,Carta Archeologica della Provincia di Siena,vol. X, 2012	Survey	
117	Pieve di Pava	Frequentazione	Plurifrequentato		5	Felici C.,Carta Archeologica della Provincia di Siena,vol. X, 2012	Survey	
118	Pod. Vernine vecchie	Capanna	Etrusco	Generica	4	Felici C.,Carta Archeologica della Provincia di Siena,vol. X, 2012	Survey	
119	Pod. Porrone	Frequentazione	Non id.		3	Felici C.,Carta Archeologica della Provincia di Siena,vol. X, 2012	Survey	
120	Pod. Porrone	Uccelliera	Età Moderna		5	Felici C.,Carta Archeologica della Provincia di Siena,vol. X, 2012	Monumento	
121	Pod. Porrone	Frequentazione	Non id.		3	Felici C.,Carta Archeologica della Provincia di Siena,vol. X, 2012	Survey	
122	Pod. Porrone	Capanna	Etrusco	Generica	4	Felici C.,Carta Archeologica della Provincia di Siena,vol. X, 2012	Survey	
123	Loc. Il Poggione	Capanna	Etrusco	Ellenismo	4	Felici C.,Carta Archeologica della Provincia di Siena,vol. X, 2012	Survey	
124	Loc. Il Poggione	Capanna e attività produttive	Etrusco	Ellenismo	4	Felici C.,Carta Archeologica della Provincia di Siena,vol. X, 2012	Survey	
125	Loc. Il Poggione	Capanna e attività produttive	Etrusco	Ellenismo	4	Felici C.,Carta Archeologica della Provincia di Siena,vol. X, 2012	Survey	
126	Loc. Il Poggione	Capanna	Etrusco	Ellenismo	4	Felici C.,Carta Archeologica della Provincia di Siena,vol. X, 2012	Survey	
127	Loc. Il Poggione	Abitazione	Etrusco	Ellenismo	4	Felici C.,Carta Archeologica della Provincia di Siena,vol. X, 2012	Survey	

128	Loc. Il Poggione	Capanna e attività produttive	Etrusco	Ellenismo	4	Felici C.,Carta Archeologica della Provincia di Siena,vol. X, 2012	Survey	
129	Loc. Il Poggione	Fattoria	Etrusco	Ellenismo	5	Felici C.,Carta Archeologica della Provincia di Siena,vol. X, 2012	Survey	
130	Pod. Casella	Capanna	Etrusco	Ellenismo	4	Felici C.,Carta Archeologica della Provincia di Siena,vol. X, 2012	Survey	
131	Pod. S. Antonio	Capanna	Etrusco	Ellenismo	4	Felici C.,Carta Archeologica della Provincia di Siena,vol. X, 2012	Survey	
132	Pod. Il Poggio	Capanna	Etrusco	Ellenismo	4	Felici C.,Carta Archeologica della Provincia di Siena,vol. X, 2012	Survey	
133	Pod. Il Poggio	Frequentazione	Etrusco	Generica	3	Felici C.,Carta Archeologica della Provincia di Siena,vol. X, 2012	Survey	
134	Pod. Fonte Gioiosa	Capanna	Etrusco_Romano	Generica	4	Felici C.,Carta Archeologica della Provincia di Siena,vol. X, 2012	Survey	
135	Pieve di Pava	Capanna	Etrusco	Generica	4	Felici C.,Carta Archeologica della Provincia di Siena,vol. X, 2012	Survey	
136	Pod. Fonte	Frequentazione			3	Felici C.,Carta Archeologica della Provincia di Siena,vol. X, 2012	Survey	
137	Pod. S. Alessandro	Capanna	Etrusco	Ellenismo	4	Felici C.,Carta Archeologica della Provincia di Siena,vol. X, 2012	Survey	
138	Pod. S. Alessandro	Capanna	Etrusco	Ellenismo	4	Felici C.,Carta Archeologica della Provincia di Siena,vol. X, 2012	Survey	
139	Pod. La Madonna (Lucignano d'Asso)	Fattoria	Etrusco	Ellenismo	4	Felici C.,Carta Archeologica della Provincia di Siena,vol. X, 2012	Survey	

140	Pod. Colombaio	Capanna	Etrusco	Ellenismo	4	Felici C.,Carta Archeologica della Provincia di Siena,vol. X, 2012	Survey	
141	Pod. Colombaio	Frequentazione (Tomba?)	Etrusco	Generica	4	Felici C.,Carta Archeologica della Provincia di Siena,vol. X, 2012	Survey	
142	Pod. Colombaio	Capanna	Etrusco	Ellenismo	4	Felici C.,Carta Archeologica della Provincia di Siena,vol. X, 2012	Survey	
143	Pod. Poggio al Vento	Complesso insediativo	Etrusco_Romano	Repubblica_Primo impero	4	Felici C.,Carta Archeologica della Provincia di Siena,vol. X, 2012	Survey	
144	Pod. Salviano	Capanna	Etrusco	Ellenismo	4	Felici C.,Carta Archeologica della Provincia di Siena,vol. X, 2012	Survey	
145	Pod. S. Maria	Capanna	Etrusco	Ellenismo	4	Felici C.,Carta Archeologica della Provincia di Siena,vol. X, 2012	Survey	
146	Pod. S. Maria	Capanna	Etrusco	Ellenismo	4	Felici C.,Carta Archeologica della Provincia di Siena,vol. X, 2012	Survey	
147	Pod. Poggio al Vento	Capanna	Etrusco	Ellenismo	4	Felici C.,Carta Archeologica della Provincia di Siena,vol. X, 2012	Survey	
148	Pod. Poggio al Vento	Capanna	Etrusco	Ellenismo	4	Felici C.,Carta Archeologica della Provincia di Siena,vol. X, 2012	Survey	
149	Pod. Poggio al Vento	Frequentazione	Etrusco	Ellenismo	3	Felici C.,Carta Archeologica della Provincia di Siena,vol. X, 2012	Survey	
150	Pod. Bellavista	Frequentazione	Non id.		3	Felici C.,Carta Archeologica della Provincia di Siena,vol. X, 2012	Survey	
151	Pod. Casano di sopra	Capanna	Etrusco	Ellenismo	4	Felici C.,Carta Archeologica della Provincia di Siena,vol. X, 2012	Survey	

152	Pod. Casano di sopra	Capanna	Etrusco	Ellenismo	4	Felici C.,Carta Archeologica della Provincia di Siena,vol. X, 2012	Survey	
153	Pod. Casano di sopra	Capanna	Etrusco	Ellenismo	4	Felici C.,Carta Archeologica della Provincia di Siena,vol. X, 2012	Survey	
154	Pod. Casano di sopra	Capanna	Etrusco	Ellenismo	4	Felici C.,Carta Archeologica della Provincia di Siena,vol. X, 2012	Survey	
155	Pod. Casano di sopra	Frequentazione	Non id.		3	Felici C.,Carta Archeologica della Provincia di Siena,vol. X, 2012	Survey	
156	Pod. Casella	Sporadico	Etrusco	Generica	2	Felici C.,Carta Archeologica della Provincia di Siena,vol. X, 2012	Survey	
157	Pod. Casella	Capanna	Etrusco	Ellenismo	4	Felici C.,Carta Archeologica della Provincia di Siena,vol. X, 2012	Survey	
158	Pod. Casella	Fattoria	Etrusco	Ellenismo	4	Felici C.,Carta Archeologica della Provincia di Siena,vol. X, 2012	Survey	
159	Pod. Casella	Capanna	Etrusco	Ellenismo	4	Felici C.,Carta Archeologica della Provincia di Siena,vol. X, 2012	Survey	
160	Monte Gomboli	Castello	Medioevo	Generica	5	Felici C.,Carta Archeologica della Provincia di Siena,vol. X, 2012	Letteratura edita	
161	Montelifré	Frequentazione	Medioevo	Secoli Centrali	3	Felici C.,Carta Archeologica della Provincia di Siena,vol. X, 2012	Survey	
162	Pieve di Pava	Pieve	Medioevo	Altomedioevo	5	Felici C.,Carta Archeologica della Provincia di Siena,vol. X, 2012	Attestazione documentaria	
163	Vergelle	Castello	Medioevo	Secoli Centrali	5	Felici C.,Carta Archeologica della Provincia di Siena,vol. X, 2012	Letteratura edita	



164	S. Marcellino	Chiesa	Medioevo	Altomedioevo	5	Felici C.,Carta Archeologica della Provincia di Siena,vol. X, 2012	Letteratura edita	
165	Colle Lungo	Necropoli	Etrusco	Generica	3	Felici C.,Carta Archeologica della Provincia di Siena,vol. X, 2012	Letteratura edita	
166	S. Giovanni d'Asso	Ripostiglio	Protostoria	Età del bronzo	2	Felici C.,Carta Archeologica della Provincia di Siena,vol. X, 2012	Letteratura edita	
167	Vergelle	Necropoli	Etrusco	Generica	3	Felici C.,Carta Archeologica della Provincia di Siena,vol. X, 2012	Letteratura edita	
168	Monteronghi ffoli	Necropoli	Etrusco	Ellenismo	3	Felici C.,Carta Archeologica della Provincia di Siena,vol. X, 2012	Letteratura edita	
169	Bagnacci	Impianto termale	Romano	Generica	5	Felici C.,Carta Archeologica della Provincia di Siena,vol. X, 2012	Survey	
170	Pieve a Salti	Tomba	Etrusco	Generica	3	Felici C.,Carta Archeologica della Provincia di Siena,vol. X, 2012	Letteratura edita	
171	Meliandra	Frequentazione	Non id.	Non id.	3	Felici C.,Carta Archeologica della Provincia di Siena,vol. X, 2012	Survey	
172	Meliandra	Frequentazione	Non id.	Non id.	3	Felici C.,Carta Archeologica della Provincia di Siena,vol. X, 2012	Survey	
173	Meliandra	Frequentazione	Non id.	Non id.	3	Felici C.,Carta Archeologica della Provincia di Siena,vol. X, 2012	Survey	
174	Pod. S. Agostino	Necropoli	Etrusco	Generica	3	Felici C.,Carta Archeologica della Provincia di Siena,vol. X, 2012	Letteratura edita	
175	S. Giovanni d'Asso	Necropoli	Etrusco	Generica	3	Felici C.,Carta Archeologica della Provincia di Siena,vol. X, 2012	Letteratura edita	

176	S. Giovanni d'Asso	Generica area insediativa	Romano	Generica	3	Felici C.,Carta Archeologica della Provincia di Siena,vol. X, 2012	Survey	
177	S. Giovanni d'Asso	Necropoli	Etrusco	Generica	3	Felici C.,Carta Archeologica della Provincia di Siena,vol. X, 2012	Letteratura edita	
178	Monterongri ffoli	Necropoli	Etrusco	Ellenismo	3	Felici C.,Carta Archeologica della Provincia di Siena,vol. X, 2012	Letteratura edita	
179	Monterongri ffoli	Necropoli	Etrusco	Ellenismo	3	Felici C.,Carta Archeologica della Provincia di Siena,vol. X, 2012	Letteratura edita	
180	S. Giovanni d'Asso	Castello	Medioevo	Secoli Centrali	5	Felici C.,Carta Archeologica della Provincia di Siena,vol. X, 2012	Letteratura edita	
181	Castellare	Anomalia da foto aerea	Non id.	Non id.	2	Felici C.,Carta Archeologica della Provincia di Siena,vol. X, 2012	Aerofotointerpretazione	
182	Castelletto Accarigi	Castello	Età Moderna	XVII secolo	5	Felici C.,Carta Archeologica della Provincia di Siena,vol. X, 2012	Letteratura edita	
183	Castel Verdelli	Castello	Medioevo	Generica	5	Felici C.,Carta Archeologica della Provincia di Siena,vol. X, 2012	Letteratura edita	
184	Lucignano d'Asso	Castello	Medioevo	Secoli Centrali	5	Felici C.,Carta Archeologica della Provincia di Siena,vol. X, 2012	Letteratura edita	
185	Montelifré	Castello	Medioevo	Secoli Centrali	5	Felici C.,Carta Archeologica della Provincia di Siena,vol. X, 2012	Letteratura edita	
186	Montelfré	Frequentazione	Medioevo	Secoli Centrali	3	Felici C.,Carta Archeologica della Provincia di Siena,vol. X, 2012	Survey	
187	Monterongri ffoli	Castello	Medioevo	Secoli Centrali	5	Felici C.,Carta Archeologica della Provincia di Siena,vol. X, 2012	Letteratura edita	

188	Pieve di Pava (S. Maria)	Pieve	Medioevo	Altomedioevo	5	Felici C.,Carta Archeologica della Provincia di Siena,vol. X, 2012	Attestazione documentaria	
189	Montisi	Castello	Medioevo	Secoli Centrali	5	Felici C.,Carta Archeologica della Provincia di Siena,vol. X, 2012	Letteratura edita	
190	Grancia di Montisi	Castello	Medioevo	Secoli Centrali	5	Felici C.,Carta Archeologica della Provincia di Siena,vol. X, 2012	Letteratura edita	
191	Vergelle	Castello	Medioevo	Secoli Centrali	5	Felici C.,Carta Archeologica della Provincia di Siena,vol. X, 2012	Letteratura edita	
192	Pod. Colombaino	Sfruttamento agricolo	Medioevo	Tardo medioevo	2	Felici C.,Carta Archeologica della Provincia di Siena,vol. X, 2012	Survey	
193	S. Pietro in Villore	Chiesa	Medioevo	Secoli Centrali	5	Felici C.,Carta Archeologica della Provincia di Siena,vol. X, 2012	Letteratura edita	
194	Pieve a Salti	Pieve	Medioevo	Altomedioevo	5	Felici C.,Carta Archeologica della Provincia di Siena,vol. X, 2012	Attestazione documentaria	
195	Pieve di S. Giovanni Battista	Pieve	Medioevo	Tardo medioevo	3	Felici C.,Carta Archeologica della Provincia di Siena,vol. X, 2012	Letteratura edita	
196	Oratorio di S. Rocco a Montisi	Oratorio	Età Moderna	Tardo medioevo	3	Felici C.,Carta Archeologica della Provincia di Siena,vol. X, 2012	Letteratura edita	
197	Chiesa di S. Flora e Lucilla a Montisi	Chiesa	Età Moderna	XVII secolo	3	Felici C.,Carta Archeologica della Provincia di Siena,vol. X, 2012	Letteratura edita	
198	Chiesa della Madonna del Trebbio, San Gi	Chiesa	Età Moderna	Non id.	3	Felici C.,Carta Archeologica della Provincia di Siena,vol. X, 2012	Letteratura edita	
199	Chiesa di S. Lorenzo, Vergelle	Chiesa	Medioevo	Secoli Centrali	3	Felici C.,Carta Archeologica della Provincia di Siena,vol. X, 2012	Letteratura edita	

200	Chiesa di S. Lucia, Montisi	Chiesa	Medioevo			Felici C.,Carta Archeologica della Provincia di Siena,vol. X, 2012	Letteratura edita	
201	Chiesa del SS. Rosario, Lucignano d'Asso	Chiesa	Età Moderna	XVII secolo		Felici C.,Carta Archeologica della Provincia di Siena,vol. X, 2012	Letteratura edita	
202	S. Biagio a Lucignano d'Asso	Chiesa	Età Moderna	XVIII secolo		Felici C.,Carta Archeologica della Provincia di Siena,vol. X, 2012	Letteratura edita	
203	Chiesa della Madonna detta della Torrice	Chiesa	Età Moderna	XVII secolo		Felici C.,Carta Archeologica della Provincia di Siena,vol. X, 2012	Letteratura edita	
204	S. Lorenzo a Monterongifoli	Chiesa	Età Moderna	XVI secolo		Felici C.,Carta Archeologica della Provincia di Siena,vol. X, 2012	Letteratura edita	
205	S. Marcellino di Valle Santa	Chiesa	Medioevo	Altomedioevo		Felici C.,Carta Archeologica della Provincia di Siena,vol. X, 2012	Letteratura edita	
206	Montisi	Frequentazione	Protostoria	Bronzo recente		Felici C.,Carta Archeologica della Provincia di Siena,vol. X, 2012	Survey	
207	Sprugnano	Località	Medioevo	Basso medioevo		Felici C.,Carta Archeologica della Provincia di Siena,vol. X, 2012	Attestazione documentaria	
208	Chisa di S. Biagio a Montelifré	Chiesa	Medioevo	Basso medioevo		Felici C.,Carta Archeologica della Provincia di Siena,vol. X, 2012	Letteratura edita	
209	Porrone	Necropoli	Etrusco	Generica		Felici C.,Carta Archeologica della Provincia di Siena,vol. X, 2012	Letteratura edita	
210	Valcella	Generica area insediativa	Medioevo	Basso medioevo		Felici C.,Carta Archeologica della Provincia di Siena,vol. X, 2012	Survey	

211	Cetinali	Abitazione	Medioevo	Basso medioevo	2	Felici C.,Carta Archeologica della Provincia di Siena,vol. X, 2012	Attestazione documentaria	
212	Lacti	Abitato	Medioevo	Basso medioevo	2	Felici C.,Carta Archeologica della Provincia di Siena,vol. X, 2012	Attestazione documentaria	
213	Genestrelle	Generica area insediativa	Medioevo	Basso medioevo	2	Felici C.,Carta Archeologica della Provincia di Siena,vol. X, 2012	Survey	
214	Bagno di Vagliano	Mulino	Medioevo	Basso medioevo	4	Felici C.,Carta Archeologica della Provincia di Siena,vol. X, 2012	Letteratura edita	
215	Lucignano d'Asso (borgo)	Borgo	Medioevo	Basso medioevo	5	Felici C.,Carta Archeologica della Provincia di Siena,vol. X, 2012	Letteratura edita	
216	Lucignano d'Asso (castrum)	Castrum	Medioevo	Basso medioevo	5	Felici C.,Carta Archeologica della Provincia di Siena,vol. X, 2012	Letteratura edita	
217	Lucignano d'Asso (muro del borgo)	Abitazione	Medioevo	Basso medioevo	5	Felici C.,Carta Archeologica della Provincia di Siena,vol. X, 2012	Monumento	
218	Lucignano d'Asso (porta del castrum)	Abitazione	Medioevo	Basso medioevo	5	Felici C.,Carta Archeologica della Provincia di Siena,vol. X, 2012	Monumento	
219	Melianda (borgo)	Borgo	Medioevo	Basso medioevo	5	Felici C.,Carta Archeologica della Provincia di Siena,vol. X, 2012	Letteratura edita	
220	Melianda (castrum)	Castrum	Medioevo	Basso medioevo	5	Felici C.,Carta Archeologica della Provincia di Siena,vol. X, 2012	Letteratura edita	
221	Montelandi	Castello	Medioevo	Basso medioevo	5	Felici C.,Carta Archeologica della Provincia di Siena,vol. X, 2012	Letteratura edita	
222	Pieve a Salti	Abitato	Medioevo	Basso medioevo	5	Felici C.,Carta Archeologica della Provincia di Siena,vol. X, 2012	Letteratura edita	

223	Renaiole	Abitazione	Medioevo	Basso medioevo	2	Felici C.,Carta Archeologica della Provincia di Siena,vol. X, 2012	Attestazione documentaria	
224	Scorcina	Abitato	Medioevo	Basso medioevo	2	Felici C.,Carta Archeologica della Provincia di Siena,vol. X, 2012	Attestazione documentaria	
225	Ludimena	Abitato	Medioevo	Basso medioevo	2	Felici C.,Carta Archeologica della Provincia di Siena,vol. X, 2012	Attestazione documentaria	
226	Montelifré (castrum)	Castrum	Medioevo	Basso medioevo	5	Felici C.,Carta Archeologica della Provincia di Siena,vol. X, 2012	Letteratura edita	
227	Montelifré (villa)	Villa	Medioevo	Basso medioevo	5	Felici C.,Carta Archeologica della Provincia di Siena,vol. X, 2012	Letteratura edita	
228	Monteroni Griffoli (castrum)	Castrum	Medioevo	Basso medioevo	5	Felici C.,Carta Archeologica della Provincia di Siena,vol. X, 2012	Letteratura edita	
229	Pava	Abitato_Pieve	Medioevo	Basso medioevo	5	Felici C.,Carta Archeologica della Provincia di Siena,vol. X, 2012	Attestazione documentaria	
230	Ampelle	Abitazione	Medioevo	Basso medioevo	2	Felici C.,Carta Archeologica della Provincia di Siena,vol. X, 2012	Attestazione documentaria	
231	Calatine	Toponimo	Medioevo	Basso medioevo	1	Felici C.,Carta Archeologica della Provincia di Siena,vol. X, 2012	Attestazione documentaria	
232	Montisi (borgo)	Borgo	Medioevo	Basso medioevo	5	Felici C.,Carta Archeologica della Provincia di Siena,vol. X, 2012	Letteratura edita	
233	Montisi (castrum)	Castrum	Medioevo	Basso medioevo	5	Felici C.,Carta Archeologica della Provincia di Siena,vol. X, 2012	Letteratura edita	
234	Porrone	Abitato	Medioevo	Basso medioevo	2	Felici C.,Carta Archeologica della Provincia di Siena,vol. X, 2012	Attestazione documentaria	

235	Tredovano	Abitato	Medioevo	Basso medioevo	2	Felici C.,Carta Archeologica della Provincia di Siena,vol. X, 2012	Attestazione documentaria	
236	S. Giovanni d'Asso (borgo)	Borgo	Medioevo	Basso medioevo	5	Felici C.,Carta Archeologica della Provincia di Siena,vol. X, 2012	Letteratura edita	
237	S. Giovanni d'Asso (castrum)	Castrum	Medioevo	Basso medioevo	5	Felici C.,Carta Archeologica della Provincia di Siena,vol. X, 2012	Letteratura edita	
238	Fughe	Toponimo	Medioevo	Basso medioevo	2	Felici C.,Carta Archeologica della Provincia di Siena,vol. X, 2012	Attestazione documentaria	
239	Monte Comboli	Abitazione	Medioevo	Basso medioevo	2	Felici C.,Carta Archeologica della Provincia di Siena,vol. X, 2012	Attestazione documentaria	
240	Vernine	Abitato	Medioevo	Basso medioevo	2	Felici C.,Carta Archeologica della Provincia di Siena,vol. X, 2012	Attestazione documentaria	
241	Cornina	Abitato	Medioevo	Basso medioevo	2	Felici C.,Carta Archeologica della Provincia di Siena,vol. X, 2012	Attestazione documentaria	
242	Poggio e Valle Malbione	Abitazione	Medioevo	Basso medioevo	3	Felici C.,Carta Archeologica della Provincia di Siena,vol. X, 2012	Attestazione documentaria	
243	Aguignani	Abitato	Medioevo	Basso medioevo	2	Felici C.,Carta Archeologica della Provincia di Siena,vol. X, 2012	Attestazione documentaria	
244	Citile	Abitazione	Medioevo	Basso medioevo	2	Felici C.,Carta Archeologica della Provincia di Siena,vol. X, 2012	Attestazione documentaria	
245	Vergelle (borgo)	Borgo	Medioevo	Basso medioevo	5	Felici C.,Carta Archeologica della Provincia di Siena,vol. X, 2012	Letteratura edita	
246	Vergelle (castrum)	Castrum	Medioevo	Basso medioevo	5	Felici C.,Carta Archeologica della Provincia di Siena,vol. X, 2012	Letteratura edita	

247	Castelluccio	Casamento	Medioevo	Basso medioevo	2	Felici C., Carta Archeologica della Provincia di Siena, vol. X, 2012	Survey	
248	Pogiuli	Abitazione	Medioevo	Basso medioevo	2	Felici C., Carta Archeologica della Provincia di Siena, vol. X, 2012	Attestazione documentaria	
249	Triboli	Abitato	Medioevo	Basso medioevo	2	Felici C., Carta Archeologica della Provincia di Siena, vol. X, 2012	Attestazione documentaria	
250	Tergomeno	Toponimo	Medioevo	Basso medioevo	2	Felici C., Carta Archeologica della Provincia di Siena, vol. X, 2012	Attestazione documentaria	
251	Romitorio	Toponimo	Medioevo	Basso medioevo	2	Felici C., Carta Archeologica della Provincia di Siena, vol. X, 2012	Attestazione documentaria	
252	Villore	Toponimo	Medioevo	Basso medioevo	2	Felici C., Carta Archeologica della Provincia di Siena, vol. X, 2012	Attestazione documentaria	
253	Romitorio	Castello	Medioevo	Tardo medioevo	5	Campana S., Carta Archeologica della Provincia di Siena, vol. XII, 2013	Letteratura edita	
254	Camigliano	Castello	Medioevo	Basso medioevo	5	Campana S., Carta Archeologica della Provincia di Siena, vol. XII, 2013	Letteratura edita	
255	Badia Ardenga	Casa di terra	Etrusco	Arcaismo	4	Campana S., Carta Archeologica della Provincia di Siena, vol. XII, 2013	Survey	
256	Badia Ardenga	Casa di terra	Etrusco	Arcaismo	4	Campana S., Carta Archeologica della Provincia di Siena, vol. XII, 2013	Survey	
257	Badia Ardenga	Casa di terra	Etrusco	Arcaismo	4	Campana S., Carta Archeologica della Provincia di Siena, vol. XII, 2013	Survey	
258	Badia Ardenga	Casa di terra	Etrusco	Arcaismo	4	Campana S., Carta Archeologica della Provincia di Siena, vol. XII, 2013	Survey	



259	Badia Ardenga	Sporadico	Etrusco	Arcaismo	2	Campana S., Carta Archeologica della Provincia di Siena, vol. XII, 2013	Survey	
260	Badia Ardenga	Sporadico	Medioevo	Tardo medioevo	2	Campana S., Carta Archeologica della Provincia di Siena, vol. XII, 2013	Survey	
261	Badia Ardenga	Casa di terra	Etrusco	Arcaismo	4	Campana S., Carta Archeologica della Provincia di Siena, vol. XII, 2013	Survey	
262	Camigliano	Sporadico	Medioevo	Tardo medioevo	2	Campana S., Carta Archeologica della Provincia di Siena, vol. XII, 2013	Survey	
263	C. Nuova	Sporadico	Non id.	Non id.	2	Campana S., Carta Archeologica della Provincia di Siena, vol. XII, 2013	Survey	
264	Altesi	Castello	Medioevo	Tardo medioevo	5	Campana S., Carta Archeologica della Provincia di Siena, vol. XII, 2013	Letteratura edita	
265	La Velona	Castello	Medioevo	Basso medioevo	5	Campana S., Carta Archeologica della Provincia di Siena, vol. XII, 2013	Letteratura edita	
266	Castiglion del Bosco	Castello	Medioevo	Basso medioevo	5	Campana S., Carta Archeologica della Provincia di Siena, vol. XII, 2013	Letteratura edita	
267	Poggio alle Mura	Villa medievale	Medioevo	Basso medioevo	5	Campana S., Carta Archeologica della Provincia di Siena, vol. XII, 2013	Letteratura edita	
268	Montalcino	Abitato_Castello	Medioevo	Altomedioevo	5	Campana S., Carta Archeologica della Provincia di Siena, vol. XII, 2013	Letteratura edita	
269	Montalcino	Pieve	Medioevo	Altomedioevo	5	Campana S., Carta Archeologica della Provincia di Siena, vol. XII, 2013	Attestazione documentaria	
270	Castel Giocondo	Castello	Età Moderna	Età moderna	5	Campana S., Carta Archeologica della Provincia di Siena, vol. XII, 2013	Letteratura edita	

271	C. Nuova	Casa di terra	Romano	Primo imp		Campana S., Carta Archeologica della Provincia di Siena, vol. XII, 2013	Survey	
272	C. Nuova	Sporadico	Non id.	Non id.		Campana S., Carta Archeologica della Provincia di Siena, vol. XII, 2013	Survey	
273	Castelvechio	Oppidum	Etrusco	Ellenismo		Campana S., Carta Archeologica della Provincia di Siena, vol. XII, 2013	Letteratura edita	
274	Castelvechio	Casa di terra	Etrusco	Ellenismo		Campana S., Carta Archeologica della Provincia di Siena, vol. XII, 2013	Survey	
275	Castelvechio	Complesso insediativo produttivo di medie dimensioni Casa di terra	Etrusco_Romano	Ellenismo Primo imp Tarda ant		Campana S., Carta Archeologica della Provincia di Siena, vol. XII, 2013	Survey	
276	Castelvechio	Casa di terra	Romano	Primo imp		Campana S., Carta Archeologica della Provincia di Siena, vol. XII, 2013	Survey	
277	Castelvechio	Frequentazione	Etrusco	Tarda ant		Campana S., Carta Archeologica della Provincia di Siena, vol. XII, 2013	Survey	
278	C. Altina	Complesso insediativo-produttivo di medio-grandi dimensioni Riuso di ruderi	Romano	Primo imp Tarda ant		Campana S., Carta Archeologica della Provincia di Siena, vol. XII, 2013	Survey	
279	Pod. Brizio	Fornace	Romano	Primo imp Tarda ant		Campana S., Carta Archeologica della Provincia di Siena, vol. XII, 2013	Survey	
280	Pod. Brizio	Complesso insediativo-produttivo di medie dimensioni Complesso insediativo-produttivo di medio-grandi dimensioni Riuso di ruderi	Etrusco_Romano	Ellenismo Imperiale Tarda ant		Campana S., Carta Archeologica della Provincia di Siena, vol. XII, 2013	Survey	

281	Pod. Brizio	Casa di terra	Romano	Primo imp		Campana S., Carta Archeologica della Provincia di Siena, vol. XII, 2013	Survey	
282	Pod. Brizio	Casa di terra	Romano	Imperiale		Campana S., Carta Archeologica della Provincia di Siena, vol. XII, 2013	Survey	
283	Pod. Brizio	Casa di terra	Etrusco	Ellenismo		Campana S., Carta Archeologica della Provincia di Siena, vol. XII, 2013	Survey	
284	Pod. Brizio	Casa di terra	Etrusco	Ellenismo		Campana S., Carta Archeologica della Provincia di Siena, vol. XII, 2013	Survey	
285	Badia Ardenga	Casa di terra	Romano	Primo imp		Campana S., Carta Archeologica della Provincia di Siena, vol. XII, 2013	Survey	
286	Badia Ardenga	Casa di terra	Etrusco	Ellenismo		Campana S., Carta Archeologica della Provincia di Siena, vol. XII, 2013	Survey	
287	Bellaria	Sporadico	Medioevo	Tardo medioevo		Campana S., Carta Archeologica della Provincia di Siena, vol. XII, 2013	Survey	
288	Bellaria	Casa di terra	Romano	Tarda rep-prim imp		Campana S., Carta Archeologica della Provincia di Siena, vol. XII, 2013	Survey	
289	Bellaria	Struttura di servizio	Età Moderna	Rinascimento		Campana S., Carta Archeologica della Provincia di Siena, vol. XII, 2013	Survey	
290	Bellaria	Fornace	Età Moderna	Rinascimento		Campana S., Carta Archeologica della Provincia di Siena, vol. XII, 2013	Survey	
291	C. Nuova	Casa di terra	Etrusco	Arcaismo		Campana S., Carta Archeologica della Provincia di Siena, vol. XII, 2013	Survey	
292	C. Nuova	Casa di terra	Etrusco	Ellenismo		Campana S., Carta Archeologica della Provincia di Siena, vol. XII, 2013	Survey	

293	Osteriaccia	Forgia	Romano	Primo imp		Campana S., Carta Archeologica della Provincia di Siena, vol. XII, 2013	Survey	
294	Osteriaccia	Casa di terra	Romano	Primo imp Tarda ant		Campana S., Carta Archeologica della Provincia di Siena, vol. XII, 2013	Survey	
295	Quercecchio	Casa di terra	Etrusco	Ellenismo		Campana S., Carta Archeologica della Provincia di Siena, vol. XII, 2013	Survey	
296	Quercecchio	Casa di terra	Etrusco	Ellenismo		Campana S., Carta Archeologica della Provincia di Siena, vol. XII, 2013	Survey	
297	Bellaria	Casa di terra	Etrusco	Ellenismo		Campana S., Carta Archeologica della Provincia di Siena, vol. XII, 2013	Survey	
298	Bellaria	Casa di terra	Etrusco	Ellenismo		Campana S., Carta Archeologica della Provincia di Siena, vol. XII, 2013	Survey	
299	Bellaria	Casa di terra	Etrusco	Ellenismo		Campana S., Carta Archeologica della Provincia di Siena, vol. XII, 2013	Survey	
300	Bellaria	Casa di terra	Etrusco	Ellenismo		Campana S., Carta Archeologica della Provincia di Siena, vol. XII, 2013	Survey	
301	Bellaria	Casa di terra	Etrusco	Ellenismo		Campana S., Carta Archeologica della Provincia di Siena, vol. XII, 2013	Survey	
302	Bellaria	Casa di terra	Etrusco	Ellenismo		Campana S., Carta Archeologica della Provincia di Siena, vol. XII, 2013	Survey	
303	Bellaria	Casa di terra	Etrusco	Ellenismo		Campana S., Carta Archeologica della Provincia di Siena, vol. XII, 2013	Survey	
304	Bellaria	Casa di terra	Etrusco	Ellenismo		Campana S., Carta Archeologica della Provincia di Siena, vol. XII, 2013	Survey	

305	Bellaria	Casa di terra	Etrusco	Ellenismo	4	Campana S., Carta Archeologica della Provincia di Siena, vol. XII, 2013	Survey	
306	Brizio	Casa di pietra	Etrusco	Ellenismo	4	Campana S., Carta Archeologica della Provincia di Siena, vol. XII, 2013	Survey	
307	Scopeto	Casa di terra	Etrusco	Ellenismo	4	Campana S., Carta Archeologica della Provincia di Siena, vol. XII, 2013	Survey	
308	Scopeto	Casa di terra	Etrusco	Ellenismo	4	Campana S., Carta Archeologica della Provincia di Siena, vol. XII, 2013	Survey	
309	Badia Ardenga	Casa di terra	Etrusco	Arcaismo	4	Campana S., Carta Archeologica della Provincia di Siena, vol. XII, 2013	Survey	
310	Badia Ardenga	Casa di terra	Etrusco	Ellenismo	4	Campana S., Carta Archeologica della Provincia di Siena, vol. XII, 2013	Survey	
311	Badia Ardenga	Complesso insediativo-produttivo di medie dimensioni	Romano	Tarda rep-primop	4	Campana S., Carta Archeologica della Provincia di Siena, vol. XII, 2013	Survey	
312	C. Nuova	Casa di terra	Romano	Primop	4	Campana S., Carta Archeologica della Provincia di Siena, vol. XII, 2013	Survey	
313	C. Nuova	Casa di terra	Etrusco	Ellenismo	4	Campana S., Carta Archeologica della Provincia di Siena, vol. XII, 2013	Survey	
314	C. Nuova	Casa di terra	Etrusco	Ellenismo	4	Campana S., Carta Archeologica della Provincia di Siena, vol. XII, 2013	Survey	
315	Sant'Antimo	Sporadico	Non id.	Non id.	2	Campana S., Carta Archeologica della Provincia di Siena, vol. XII, 2013	Survey	
316	Sant'Antimo	Casa di terra	Romano	Tarda ant	4	Campana S., Carta Archeologica della Provincia di Siena, vol. XII, 2013	Survey	

317	Sant'Antimo	Sporadico	Medioevo	Tardo medioevo	2	Campana S., Carta Archeologica della Provincia di Siena, vol. XII, 2013	Survey	
318	Sant'Antimo	Casa di terra	Romano	Tarda ant	4	Campana S., Carta Archeologica della Provincia di Siena, vol. XII, 2013	Survey	
319	Sant'Antimo	Casa di terra	Etrusco	Ellenismo	4	Campana S., Carta Archeologica della Provincia di Siena, vol. XII, 2013	Survey	
320	Sant'Antimo	Casa di terra	Etrusco	Ellenismo	4	Campana S., Carta Archeologica della Provincia di Siena, vol. XII, 2013	Survey	
321	Sant'Antimo	Casa di terra	Etrusco	Ellenismo	4	Campana S., Carta Archeologica della Provincia di Siena, vol. XII, 2013	Survey	
322	Sant'Antimo	Complesso insediativo-produttivo di medie dimensioni	Etrusco	Arcaismo	4	Campana S., Carta Archeologica della Provincia di Siena, vol. XII, 2013	Survey	
323	Sant'Antimo	Casa di terra	Etrusco	Arcaismo	4	Campana S., Carta Archeologica della Provincia di Siena, vol. XII, 2013	Survey	
324	Sant'Antimo	Casa di terra	Etrusco	Ellenismo	4	Campana S., Carta Archeologica della Provincia di Siena, vol. XII, 2013	Survey	
325	Sant'Antimo	Casa di terra	Etrusco	Arcaismo	4	Campana S., Carta Archeologica della Provincia di Siena, vol. XII, 2013	Survey	
326	Sant'Antimo	Casa di terra	Etrusco	Ellenismo	4	Campana S., Carta Archeologica della Provincia di Siena, vol. XII, 2013	Survey	
327	Sant'Antimo	Casa di terra	Etrusco	Ellenismo	4	Campana S., Carta Archeologica della Provincia di Siena, vol. XII, 2013	Survey	
328	Montosoli	Casa di terra	Etrusco	Ellenismo	4	Campana S., Carta Archeologica della Provincia di Siena, vol. XII, 2013	Survey	

329	Montosoli	Casa di terra	Romano	Tarda rep-prim imp	4	Campana S., Carta Archeologica della Provincia di Siena, vol. XII, 2013	Survey	
330	Montosoli	Casa di terra	Etrusco	Arcaismo	4	Campana S., Carta Archeologica della Provincia di Siena, vol. XII, 2013	Survey	
331	Montosoli	Complesso insediativo-produttivo di medio-grandi dimensioni	Etrusco	Arcaismo	5	Campana S., Carta Archeologica della Provincia di Siena, vol. XII, 2013	Survey	
332	Montosoli	Casa di terra	Etrusco	Arcaismo	4	Campana S., Carta Archeologica della Provincia di Siena, vol. XII, 2013	Survey	
333	Montosoli	Casa di terra	Etrusco	Arcaismo	4	Campana S., Carta Archeologica della Provincia di Siena, vol. XII, 2013	Survey	
334	Montosoli	Casa di terra	Etrusco	Arcaismo	4	Campana S., Carta Archeologica della Provincia di Siena, vol. XII, 2013	Survey	
335	Montosoli	Casa di terra	Romano	Tarda rep-prim imp	4	Campana S., Carta Archeologica della Provincia di Siena, vol. XII, 2013	Survey	
336	Montosoli	Casa di terra	Etrusco	Ellenismo	4	Campana S., Carta Archeologica della Provincia di Siena, vol. XII, 2013	Survey	
337	Montosoli	Casa di terra	Etrusco	Arcaismo	4	Campana S., Carta Archeologica della Provincia di Siena, vol. XII, 2013	Survey	
338	Montosoli	Casa di terra	Etrusco	Ellenismo	4	Campana S., Carta Archeologica della Provincia di Siena, vol. XII, 2013	Survey	
339	Canalicchio	Casa di terra	Etrusco	Ellenismo	4	Campana S., Carta Archeologica della Provincia di Siena, vol. XII, 2013	Survey	
340	Canalicchio	Casa di terra	Etrusco	Ellenismo	4	Campana S., Carta Archeologica della Provincia di Siena, vol. XII, 2013	Survey	

341	Sant'Antimo	Complesso insediativo produttivo di medie dimensioni	Romano	Primo imp	5	Campana S., Carta Archeologica della Provincia di Siena, vol. XII, 2013	Survey	
342	Val di Suga	Sporadico	Medioevo	Tardo medioevo	2	Campana S., Carta Archeologica della Provincia di Siena, vol. XII, 2013	Survey	
343	Madonna del Piano	Sporadico	Medioevo	Tardo medioevo	2	Campana S., Carta Archeologica della Provincia di Siena, vol. XII, 2013	Survey	
344	Madonna del Piano	Casa di terra	Etrusco	Ellenismo	4	Campana S., Carta Archeologica della Provincia di Siena, vol. XII, 2013	Survey	
345	Canalicchio	Sporadico	Medioevo	Tardo medioevo	2	Campana S., Carta Archeologica della Provincia di Siena, vol. XII, 2013	Survey	
346	Sant'Antimo	Sporadico	Etrusco	Arcaismo	2	Campana S., Carta Archeologica della Provincia di Siena, vol. XII, 2013	Survey	
347	Santa Restituta	Sporadico	Medioevo	Tardo medioevo	2	Campana S., Carta Archeologica della Provincia di Siena, vol. XII, 2013	Survey	
348	Santa Restituta	Casa di terra	Romano	Gen tarda ant	4	Campana S., Carta Archeologica della Provincia di Siena, vol. XII, 2013	Survey	
349	Santa Restituta	Sporadico	Romano	Non id.	2	Campana S., Carta Archeologica della Provincia di Siena, vol. XII, 2013	Survey	
350	Santa Restituta	Casa di terra	Etrusco	Ellenismo	4	Campana S., Carta Archeologica della Provincia di Siena, vol. XII, 2013	Survey	
351	Sant'Antimo	Casa di terra	Romano	Primo imp	4	Campana S., Carta Archeologica della Provincia di Siena, vol. XII, 2013	Survey	
352	Sant'Antimo	Casa di terra	Romano	Primo imp	4	Campana S., Carta Archeologica della Provincia di Siena, vol. XII, 2013	Survey	



353	Sant'Antimo	Casa di terra	Romano	Primo imp		Campana S., Carta Archeologica della Provincia di Siena, vol. XII, 2013	4	Survey	
354	Sant'Antimo	Casa di terra	Etrusco	Arcaismo		Campana S., Carta Archeologica della Provincia di Siena, vol. XII, 2013	4	Survey	
355	Sant'Antimo	Casa di terra	Etrusco	Ellenismo		Campana S., Carta Archeologica della Provincia di Siena, vol. XII, 2013	4	Survey	
356	Sant'Antimo	Casa di terra	Etrusco	Ellenismo		Campana S., Carta Archeologica della Provincia di Siena, vol. XII, 2013	4	Survey	
357	Sant'Antimo	Casa di terra	Etrusco	Ellenismo		Campana S., Carta Archeologica della Provincia di Siena, vol. XII, 2013	4	Survey	
358	Sant'Antimo	Sporadico	Medioevo	Tardo medioevo		Campana S., Carta Archeologica della Provincia di Siena, vol. XII, 2013	2	Survey	
359	Sant'Antimo	Complesso insediativo-produttivo di medio-grandi dimensioni	Etrusco	Ellenismo		Campana S., Carta Archeologica della Provincia di Siena, vol. XII, 2013	5	Survey	
360	Sant'Antimo	Cisterna	Etrusco	Ellenismo		Campana S., Carta Archeologica della Provincia di Siena, vol. XII, 2013	5	Survey	
361	Sant'Antimo	Casa di terra	Etrusco	Ellenismo		Campana S., Carta Archeologica della Provincia di Siena, vol. XII, 2013	4	Survey	
362	Sant'Antimo	Casa di terra	Romano	Primo imp		Campana S., Carta Archeologica della Provincia di Siena, vol. XII, 2013	4	Survey	
363	Sant'Antimo	Casa di terra	Etrusco	Arcaismo		Campana S., Carta Archeologica della Provincia di Siena, vol. XII, 2013	4	Survey	
364	Sant'Antimo	Casa di terra	Etrusco	Ellenismo		Campana S., Carta Archeologica della Provincia di Siena, vol. XII, 2013	4	Survey	

365	Sant'Antimo	Casa di terra	Etrusco	Ellenismo	4	Campana S., Carta Archeologica della Provincia di Siena, vol. XII, 2013	Survey	
366	Sant'Antimo	Sporadico	Medioevo	Tardo medioevo	2	Campana S., Carta Archeologica della Provincia di Siena, vol. XII, 2013	Survey	
367	Sant'Antimo	Casa di terra	Romano	Primo imp	4	Campana S., Carta Archeologica della Provincia di Siena, vol. XII, 2013	Survey	
368	Pod. Palazzetto	Sporadico	Etrusco	Non id.	2	Campana S., Carta Archeologica della Provincia di Siena, vol. XII, 2013	Survey	
369	Pod. Palazzetto	Sporadico	Etrusco	Non id.	2	Campana S., Carta Archeologica della Provincia di Siena, vol. XII, 2013	Survey	
370	Pod. Palazzetto	Sporadico	Etrusco	Non id.	2	Campana S., Carta Archeologica della Provincia di Siena, vol. XII, 2013	Survey	
371	Pod. La Croce	Sporadico	Etrusco	Non id.	2	Campana S., Carta Archeologica della Provincia di Siena, vol. XII, 2013	Survey	
372	Pod. La Croce	Sporadico	Etrusco	Non id.	2	Campana S., Carta Archeologica della Provincia di Siena, vol. XII, 2013	Survey	
373	Pod. La Croce	Casa di terra	Romano	Primo imp	4	Campana S., Carta Archeologica della Provincia di Siena, vol. XII, 2013	Survey	
374	Pod. Collalli (Sorgente Alcalina)	Complesso insediativo-produttivo di medie dimensioni Casa di terra	Romano	Primo imp Tarda ant	5	Campana S., Carta Archeologica della Provincia di Siena, vol. XII, 2013	Survey	
375	Pod. Collalli (Sorgente Alcalina)	Magazzino	Romano	Primo imp	5	Campana S., Carta Archeologica della Provincia di Siena, vol. XII, 2013	Survey	
376	Pod. Collalli (Sorgente Alcalina)	Canalizzazione	Età Moderna	Non id.	4	Campana S., Carta Archeologica della Provincia di Siena, vol. XII, 2013	Survey	

377	Pod. Bozzolino	Casa di pietra_Riuso di ruderi	Romano	Tarda rep-prim impTarda ant	5	Campana S., Carta Archeologica della Provincia di Siena,vol. XII,2013	Survey	
378	Pod. Bozzolino	Casa di terra_Riuso di ruderi	Romano	Tarda rep-prim impTarda ant	5	Campana S., Carta Archeologica della Provincia di Siena,vol. XII,2013	Survey	
379	Pod. Bozzolino	Casa di terra_Riuso di ruderi	Etrusco_Romano	ArcaismoEllenis moPrimi impTarda ant	4	Campana S., Carta Archeologica della Provincia di Siena,vol. XII,2013	Survey	
380	Pod. Bozzolino	Casa di terra	Etrusco	Ellenismo	4	Campana S., Carta Archeologica della Provincia di Siena,vol. XII,2013	Survey	
381	Pod. Bozzolino	Casa di terra_Riuso di ruderi	Romano	EllenismoPrimi impTarda ant	4	Campana S., Carta Archeologica della Provincia di Siena,vol. XII,2013	Survey	
382	Pod. Bozzolino	Complesso insediativo-produttivo di medio-grandi dimensioniRiuso di ruderi	Romano	Tarda rep-prim impTarda ant	5	Campana S., Carta Archeologica della Provincia di Siena,vol. XII,2013	Survey	
383	Pod. Bozzolino	Casa di terra	Etrusco	Ellenismo	4	Campana S., Carta Archeologica della Provincia di Siena,vol. XII,2013	Survey	
384	Pod. Bozzolino	Casa di terra	Etrusco	Ellenismo	4	Campana S., Carta Archeologica della Provincia di Siena,vol. XII,2013	Survey	
385	Pod. Bozzolino	Casa di terra	Etrusco_Romano	ArcaismoEllenis moPrimi impTarda ant	4	Campana S., Carta Archeologica della Provincia di Siena,vol. XII,2013	Survey	
386	Pod. Bozzolino	Frequentazione	Preistoria	Non id.	4	Campana S., Carta Archeologica della Provincia di Siena,vol. XII,2013	Survey	
387	Pod. Bozzolino	Casa di terra	Etrusco	Ellenismo	4	Campana S., Carta Archeologica della Provincia di Siena,vol. XII,2013	Survey	
388	Pod. Bozzolino	Casa di terra	Etrusco	Arcaismo	4	Campana S., Carta Archeologica della Provincia di Siena,vol. XII,2013	Survey	

389	Pod. Bozzolino	Casa di terra	Etrusco	Arcaismo		Campana S., Carta Archeologica della Provincia di Siena, vol. XII, 2013	Survey	
390	Pod. San Giovanni	Casa di terra	Etrusco	Ellenismo		Campana S., Carta Archeologica della Provincia di Siena, vol. XII, 2013	Survey	
391	Fontilatro	Casa di terra	Romano	Tarda rep-prim imp		Campana S., Carta Archeologica della Provincia di Siena, vol. XII, 2013	Survey	
392	Fontilatro	Casa di terra	Etrusco	Ellenismo		Campana S., Carta Archeologica della Provincia di Siena, vol. XII, 2013	Survey	
393	Fontilatro	Magazzino	Romano	Tarda rep-prim imp		Campana S., Carta Archeologica della Provincia di Siena, vol. XII, 2013	Survey	
394	Fontilatro	Complesso insediativo-produttivo di medie dimensioni Riuso di ruderi	Romano	Tarda rep-prim imp Tarda ant		Campana S., Carta Archeologica della Provincia di Siena, vol. XII, 2013	Survey	
395	Fontilatro	Casa di terra	Romano	Primo imp		Campana S., Carta Archeologica della Provincia di Siena, vol. XII, 2013	Survey	
396	Fontilatro	Casa di terra	Romano	Tarda rep-prim imp		Campana S., Carta Archeologica della Provincia di Siena, vol. XII, 2013	Survey	
397	Fontilatro	Casa di terra	Romano	Tarda rep-prim imp		Campana S., Carta Archeologica della Provincia di Siena, vol. XII, 2013	Survey	
398	Fontilatro	Casa di terra	Romano	Tarda rep-prim imp		Campana S., Carta Archeologica della Provincia di Siena, vol. XII, 2013	Survey	
399	Pod. Sesta	Frequentazione	Romano	Tarda ant		Campana S., Carta Archeologica della Provincia di Siena, vol. XII, 2013	Survey	
400	Pod. Sesta	Pars Dominica	Romano	Tarda rep-prim imp		Campana S., Carta Archeologica della Provincia di Siena, vol. XII, 2013	Survey	A_SI0004, Provvediment o di tutela diretta ai

								sensi del D.Lgs. 42/2004
401	Pod. Sesta	Magazzino	Romano	Tarda rep-prim imp	5	Campana S., Carta Archeologica della Provincia di Siena,vol. XII,2013	Survey	
402	Pod. Sesta	Magazzino	Romano	Tarda rep-prim impTarda ant	5	Campana S., Carta Archeologica della Provincia di Siena,vol. XII,2013	Survey	
403	Pod. Sesta	Pars Dominica	Romano	Tarda rep-prim impMedio impTarda ant	5	Campana S., Carta Archeologica della Provincia di Siena,vol. XII,2013	Survey	
404	Pod. Sesta	Mosaico	Romano	Tarda rep-prim imp	5	Campana S., Carta Archeologica della Provincia di Siena,vol. XII,2013	Survey	
405	Pod. Sesta	Casa di terra	Etrusco	Ellenismo	4	Campana S., Carta Archeologica della Provincia di Siena,vol. XII,2013	Survey	
406	Pod. Sesta	Casa di pietra con struttura fusoria	Romano	Tarda rep-prim imp	4	Campana S., Carta Archeologica della Provincia di Siena,vol. XII,2013	Survey	
407	Pod. Sesta	Casa di terra	Etrusco	Ellenismo	4	Campana S., Carta Archeologica della Provincia di Siena,vol. XII,2013	Survey	
408	Pod. Terrarossa	Casa di terra	Romano	Tarda ant	4	Campana S., Carta Archeologica della Provincia di Siena,vol. XII,2013	Survey	
409	Pod. Terrarossa	Casa di terra	Etrusco	Ellenismo	4	Campana S., Carta Archeologica della Provincia di Siena,vol. XII,2013	Survey	
410	Pod. Terrarossa	Casa di terra	Romano	Primo imp	4	Campana S., Carta Archeologica della Provincia di Siena,vol. XII,2013	Survey	
411	Pod. Sesta	Fornace ceramica	Romano	Primo imp	5	Campana S., Carta Archeologica della Provincia di Siena,vol. XII,2013	Survey	

412	Pod. Sesta	Casa di terra	Romano	Primo impTarda ant	4	Campana S., Carta Archeologica della Provincia di Siena,vol. XII,2013	Survey	
413	Pod. Sesta	Casa di terra	Romano	Primo imp	4	Campana S., Carta Archeologica della Provincia di Siena,vol. XII,2013	Survey	
414	Pod. Terrarossa	Necropoli	Romano	Primo imp	4	Campana S., Carta Archeologica della Provincia di Siena,vol. XII,2013	Letteratura edita	
415	Pod. Terrarossa	Casa di terra	Etrusco	Ellenismo	4	Campana S., Carta Archeologica della Provincia di Siena,vol. XII,2013	Survey	
416	Pod. Terrarossa	Casa di terra	Etrusco	Ellenismo	4	Campana S., Carta Archeologica della Provincia di Siena,vol. XII,2013	Survey	
417	Pod. L'Oliveto	Complesso insediativo-produttivo di medie dimensioni	Romano	Primo imp	4	Campana S., Carta Archeologica della Provincia di Siena,vol. XII,2013	Survey	
418	Pod. Casello	Casa di terra	Etrusco	Ellenismo	4	Campana S., Carta Archeologica della Provincia di Siena,vol. XII,2013	Survey	
419	Pod. Casanuova	Casa di pietra	Romano	Tarda rep-primo imp	4	Campana S., Carta Archeologica della Provincia di Siena,vol. XII,2013	Survey	
420	Pod. Casanuova	Casa di pietra	Romano	Tarda rep-primo imp	4	Campana S., Carta Archeologica della Provincia di Siena,vol. XII,2013	Survey	
421	Pod. Casanuova	Complesso insediativo-produttivo di medie dimensioni	Romano	Tarda rep-primo imp	5	Campana S., Carta Archeologica della Provincia di Siena,vol. XII,2013	Survey	
422	Pod. Casanuova	Cisterna	Romano	Tarda rep-primo imp	5	Campana S., Carta Archeologica della Provincia di Siena,vol. XII,2013	Survey	
423	Pod. Casanuova	Casa di terra	Romano	Tarda rep-primo imp	4	Campana S., Carta Archeologica della Provincia di Siena,vol. XII,2013	Survey	

424	Pod. Casanuova	Strada	Romano	Tarda rep-prim imp	5	Campana S., Carta Archeologica della Provincia di Siena, vol. XII, 2013	Survey	
425	Pod. Casanuova	Generica area insediativa	Romano	Tarda rep-prim imp	5	Campana S., Carta Archeologica della Provincia di Siena, vol. XII, 2013	Survey	
426	San Michele	Chiesa	Medioevo	Basso medioevo	5	Campana S., Carta Archeologica della Provincia di Siena, vol. XII, 2013	Letteratura edita	
427	Santa Restituta	Chiesa	Medioevo	Altomedioevo	5	Campana S., Carta Archeologica della Provincia di Siena, vol. XII, 2013	Letteratura edita	
428	San Pietro ad Asso	Monastero	Medioevo	Altomedioevo	5	Campana S., Carta Archeologica della Provincia di Siena, vol. XII, 2013	Attestazione documentaria	
429	Pod. Brizio	Case di terra	Romano	Primo imp Tarda ant	4	Campana S., Carta Archeologica della Provincia di Siena, vol. XII, 2013	Survey	
430	Pod. Lambertino	Complesso insediativo-produttivo di medie dimensioni	Romano	Tarda ant	5	Campana S., Carta Archeologica della Provincia di Siena, vol. XII, 2013	Survey	
431	Pod. Lambertino	Casa di terra	Etrusco	Ellenismo	4	Campana S., Carta Archeologica della Provincia di Siena, vol. XII, 2013	Survey	
432	Vadossi	Casa di terra	Etrusco	Ellenismo	4	Campana S., Carta Archeologica della Provincia di Siena, vol. XII, 2013	Survey	
433	Montosoli	Sporadico	Etrusco	Arcaismo	2	Campana S., Carta Archeologica della Provincia di Siena, vol. XII, 2013	Survey	
434	Montosoli	Sporadico	Medioevo	Tardo medioevo	2	Campana S., Carta Archeologica della Provincia di Siena, vol. XII, 2013	Survey	
435	Montosoli	Casa di terra	Romano	Primo imp	4	Campana S., Carta Archeologica della Provincia di Siena, vol. XII, 2013	Survey	

436	Canalicchio	Sporadico	Etrusco	Tardo medioevo	2	Campana S., Carta Archeologica della Provincia di Siena, vol. XII, 2013	Survey	
437	Montosoli	Sporadico	Medioevo	Tardo medioevo	2	Campana S., Carta Archeologica della Provincia di Siena, vol. XII, 2013	Survey	
438	Montosoli	Casa di terra	Romano	Tarda ant	4	Campana S., Carta Archeologica della Provincia di Siena, vol. XII, 2013	Survey	
439	Santa Restituta	Sporadico	Medioevo	Tardo medioevo	2	Campana S., Carta Archeologica della Provincia di Siena, vol. XII, 2013	Survey	
440	Santa Restituta	Sporadico	Medioevo	Tardo medioevo	2	Campana S., Carta Archeologica della Provincia di Siena, vol. XII, 2013	Survey	
441	Sant'Antimo	Casa di terra	Romano	Primo imp	4	Campana S., Carta Archeologica della Provincia di Siena, vol. XII, 2013	Survey	
442	Sant'Antimo	Sporadico	Medioevo	Tardo medioevo	2	Campana S., Carta Archeologica della Provincia di Siena, vol. XII, 2013	Survey	
443	Sant'Antimo	Frequentazione	Preistoria	Non id.	3	Campana S., Carta Archeologica della Provincia di Siena, vol. XII, 2013	Survey	
444	Sant'Antimo	Sporadico	Medioevo	Tardo medioevo	2	Campana S., Carta Archeologica della Provincia di Siena, vol. XII, 2013	Survey	
445	Sant'Antimo	Sporadico	Medioevo	Tardo medioevo	2	Campana S., Carta Archeologica della Provincia di Siena, vol. XII, 2013	Survey	
446	Sant'Antimo	Casa di terra	Etrusco	Ellenismo	4	Campana S., Carta Archeologica della Provincia di Siena, vol. XII, 2013	Survey	
447	Pod. San Piero	Edificio	Medioevo	Altomedioevo	5	Campana S., Carta Archeologica della Provincia di Siena, vol. XII, 2013	Survey	



448	Pod. San Piero	Frequentazione	Romano	Altomedioevo	4	Campana S., Carta Archeologica della Provincia di Siena, vol. XII, 2013	Survey	
449	Pod. San Piero	Frequentazione	Romano	Tarda ant Altomedioevo	4	Campana S., Carta Archeologica della Provincia di Siena, vol. XII, 2013	Survey	
450	Pod. San Piero	Muro di cinta	Medioevo	Altomedioevo	5	Campana S., Carta Archeologica della Provincia di Siena, vol. XII, 2013	Survey	
451	Pod. San Piero	Frequentazione	Plurifrequentato	Tarda ant Altomedioevo	4	Campana S., Carta Archeologica della Provincia di Siena, vol. XII, 2013	Survey	
452	Pod. San Piero	Frequentazione	Etrusco_Romano	Ellenismo Tarda rep-primo imp Tarda ant	4	Campana S., Carta Archeologica della Provincia di Siena, vol. XII, 2013	Survey	
453	Pod. San Piero	Villaggio	Non id.	Non id.	5	Campana S., Carta Archeologica della Provincia di Siena, vol. XII, 2013	Survey	
454	Pod. San Piero	Frequentazione	Plurifrequentato	Gen tarda ant Altomedioevo	4	Campana S., Carta Archeologica della Provincia di Siena, vol. XII, 2013	Survey	
455	Pod. San Piero	Sporadico	Non id.	Non id.	2	Campana S., Carta Archeologica della Provincia di Siena, vol. XII, 2013	Survey	
456	Pod. Terrarossa	Sporadico	Medioevo	Tardo medioevo	2	Campana S., Carta Archeologica della Provincia di Siena, vol. XII, 2013	Survey	
457	Pod. Sesta	Sporadico	Medioevo	Tardo medioevo	2	Campana S., Carta Archeologica della Provincia di Siena, vol. XII, 2013	Survey	
458	Pod. Sesta	Casa di terra	Romano	Tarda rep-primo imp	4	Campana S., Carta Archeologica della Provincia di Siena, vol. XII, 2013	Survey	
459	Vadossi	Frequentazione	Preistoria	Non id.	4	Campana S., Carta Archeologica della Provincia di Siena, vol. XII, 2013	Survey	

460	Pod. Sparampaglia	Casa di terra	Etrusco	Ellenismo		Campana S., Carta 4 Archeologica della Provincia di Siena,vol. XII,2013	Survey	
461	Pod. Sparampaglia	Casa di terra	Etrusco	Ellenismo		Campana S., Carta 4 Archeologica della Provincia di Siena,vol. XII,2013	Survey	
462	Pod. Sparampaglia	Casa di terra	Etrusco	Ellenismo		Campana S., Carta 4 Archeologica della Provincia di Siena,vol. XII,2013	Survey	
463	Pod. Lambertino	Casa di terra	Etrusco	Ellenismo		Campana S., Carta 4 Archeologica della Provincia di Siena,vol. XII,2013	Survey	
464	Pod. Lambertino	Casa di terra	Romano	Tarda rep-primo imp		Campana S., Carta 4 Archeologica della Provincia di Siena,vol. XII,2013	Survey	
465	Pod. Lambertino	Casa di terra	Romano	Tarda rep-primo imp		Campana S., Carta 4 Archeologica della Provincia di Siena,vol. XII,2013	Survey	
466	Pod. Lambertino	Casa di terra	Romano	Tarda rep-primo imp		Campana S., Carta 4 Archeologica della Provincia di Siena,vol. XII,2013	Survey	
467	Pod. Lambertino	Casa di terra	Romano	Tarda rep-primo imp		Campana S., Carta 4 Archeologica della Provincia di Siena,vol. XII,2013	Survey	
468	Pod. Lambertino	Casa di terra	Etrusco	Ellenismo		Campana S., Carta 4 Archeologica della Provincia di Siena,vol. XII,2013	Survey	
469	Pod. Lambertino	Casa di terra	Etrusco	Arcaismo		Campana S., Carta 4 Archeologica della Provincia di Siena,vol. XII,2013	Survey	
470	Pod. Lambertino	Casa di terra	Romano	Tarda rep-primo imp		Campana S., Carta 4 Archeologica della Provincia di Siena,vol. XII,2013	Survey	
471	Pod. Lambertino	Casa di terra	Romano	Tarda rep-primo imp		Campana S., Carta 4 Archeologica della Provincia di Siena,vol. XII,2013	Survey	

472	Pod. Il Palazzo	Casa di terra	Etrusco	Ellenismo		Campana S., Carta Archeologica della Provincia di Siena, vol. XII, 2013	Survey	
473	Pod. Il Palazzo	Casa di terra	Etrusco	Ellenismo		Campana S., Carta Archeologica della Provincia di Siena, vol. XII, 2013	Survey	
474	Pod. San Piero	Frequentazione	Medioevo	Altomedioevo		Campana S., Carta Archeologica della Provincia di Siena, vol. XII, 2013	Survey	
475	Brizio	Frequentazione	Romano	Non id.		Campana S., Carta Archeologica della Provincia di Siena, vol. XII, 2013	Survey	
476	Brizio	Frequentazione	Romano	Non id.		Campana S., Carta Archeologica della Provincia di Siena, vol. XII, 2013	Survey	
477	Brizio	Frequentazione	Romano	Non id.		Campana S., Carta Archeologica della Provincia di Siena, vol. XII, 2013	Survey	
478	Brizio	Sporadico	Medioevo	Tardo medioevo		Campana S., Carta Archeologica della Provincia di Siena, vol. XII, 2013	Survey	
479	Pod. Collalli (Sorgente Alcalina)	Frequentazione	Romano	Non id.		Campana S., Carta Archeologica della Provincia di Siena, vol. XII, 2013	Survey	
480	Pod. Collalli (Sorgente Alcalina)	Casa di terra	Romano	Primo imp		Campana S., Carta Archeologica della Provincia di Siena, vol. XII, 2013	Survey	
481	Pod. Collalli (Sorgente Alcalina)	Casa di terra	Romano	Primo imp		Campana S., Carta Archeologica della Provincia di Siena, vol. XII, 2013	Survey	
482	Pod. Collalli (Sorgente Alcalina)	Sporadico	Medioevo	Tardo medioevo		Campana S., Carta Archeologica della Provincia di Siena, vol. XII, 2013	Survey	
483	Pod. Collalli (Sorgente Alcalina)	Sporadico	Medioevo	Tardo medioevo		Campana S., Carta Archeologica della Provincia di Siena, vol. XII, 2013	Survey	

484	Pod. Collalli (Sorgente Alcalina)	Casa di terra	Romano	Primo imp		Campana S., Carta 4 Archeologica della Provincia di Siena, vol. XII, 2013	Survey	
485	Caprili	Complesso insediativo-produttivo di medie dimensioni	Romano	Non id.		Campana S., Carta 4 Archeologica della Provincia di Siena, vol. XII, 2013	Survey	
486	Caprili	Frequentazione	Romano	Non id.		Campana S., Carta 3 Archeologica della Provincia di Siena, vol. XII, 2013	Survey	
487	Caprili	Frequentazione	Romano	Non id.		Campana S., Carta 3 Archeologica della Provincia di Siena, vol. XII, 2013	Survey	
488	Caprili	Frequentazione	Romano	Non id.		Campana S., Carta 3 Archeologica della Provincia di Siena, vol. XII, 2013	Survey	
489	Caprili	Frequentazione	Romano	Non id.		Campana S., Carta 3 Archeologica della Provincia di Siena, vol. XII, 2013	Survey	
490	Caprili	Frequentazione	Romano	Non id.		Campana S., Carta 3 Archeologica della Provincia di Siena, vol. XII, 2013	Survey	
491	Colle di Matrichese	Frequentazione	Romano	Non id.		Campana S., Carta 3 Archeologica della Provincia di Siena, vol. XII, 2013	Survey	
492	Colle di Matrichese	Frequentazione	Romano	Non id.		Campana S., Carta 3 Archeologica della Provincia di Siena, vol. XII, 2013	Survey	
493	Pod. Spereta	Casa di terra	Medioevo	Tardo medioevo		Campana S., Carta 4 Archeologica della Provincia di Siena, vol. XII, 2013	Survey	
494	Caprili	Frequentazione	Romano	Non id.		Campana S., Carta 3 Archeologica della Provincia di Siena, vol. XII, 2013	Survey	
495	Caprili	Frequentazione	Romano	Non id.		Campana S., Carta 3 Archeologica della Provincia di Siena, vol. XII, 2013	Survey	

496	Caprili	Frequentazione	Romano	Non id.		Campana S., Carta Archeologica della Provincia di Siena, vol. XII, 2013	Survey	
497	Poderuccio	Casa di terra	Romano	Primo imp		Campana S., Carta Archeologica della Provincia di Siena, vol. XII, 2013	Survey	
498	Pod. Spereta	Casa di terra	Romano	Primo imp		Campana S., Carta Archeologica della Provincia di Siena, vol. XII, 2013	Survey	
499	Pod. Spereta	Frequentazione	Romano	Non id.		Campana S., Carta Archeologica della Provincia di Siena, vol. XII, 2013	Survey	
500	La Casaccia	Casa di terra	Romano	Tarda rep-primo imp		Campana S., Carta Archeologica della Provincia di Siena, vol. XII, 2013	Survey	
501	La Casaccia	Casa di terra	Romano	Tarda rep-primo imp		Campana S., Carta Archeologica della Provincia di Siena, vol. XII, 2013	Survey	
502	La Casaccia	Casa di terra	Romano	Tarda rep-primo imp		Campana S., Carta Archeologica della Provincia di Siena, vol. XII, 2013	Survey	
503	Canalicchio	Frequentazione	Romano	Non id.		Campana S., Carta Archeologica della Provincia di Siena, vol. XII, 2013	Survey	
504	Canalicchio	Casa di terra	Romano	Tarda rep-primo imp		Campana S., Carta Archeologica della Provincia di Siena, vol. XII, 2013	Survey	
505	Canalicchio	Casa di terra	Romano	Tarda rep-primo imp		Campana S., Carta Archeologica della Provincia di Siena, vol. XII, 2013	Survey	
506	Montosoli	Casa di terra	Etrusco	Arcaismo		Campana S., Carta Archeologica della Provincia di Siena, vol. XII, 2013	Survey	
507	Montosoli	Struttura di servizio	Etrusco	Arcaismo		Campana S., Carta Archeologica della Provincia di Siena, vol. XII, 2013	Survey	

508	Pod. Luciere	Frequentazione	Etrusco	Arcaismo	3	Campana S., Carta Archeologica della Provincia di Siena, vol. XII, 2013	Survey	
509	Fontepetri	Frequentazione	Etrusco	Arcaismo	3	Campana S., Carta Archeologica della Provincia di Siena, vol. XII, 2013	Survey	
510	Fontepetri	Casa di terra	Romano	Tarda rep-primi imp	4	Campana S., Carta Archeologica della Provincia di Siena, vol. XII, 2013	Survey	
511	Pod. Castellare	Casa di terra	Etrusco	Ellenismo	4	Campana S., Carta Archeologica della Provincia di Siena, vol. XII, 2013	Survey	
512	Pod. Castellare	Casa di terra	Etrusco	Ellenismo	4	Campana S., Carta Archeologica della Provincia di Siena, vol. XII, 2013	Survey	
513	Pod. Castellare	Casa di terra	Etrusco	Ellenismo	4	Campana S., Carta Archeologica della Provincia di Siena, vol. XII, 2013	Survey	
514	Pod. Toscano	Sporadico	Romano	Tarda rep-primi imp	2	Campana S., Carta Archeologica della Provincia di Siena, vol. XII, 2013	Survey	
515	Pod. Toscano	Casa di terra	Romano	Tarda rep-primi imp	4	Campana S., Carta Archeologica della Provincia di Siena, vol. XII, 2013	Survey	
516	Pod. Barrenzoni	Sporadico	Etrusco	Ellenismo	2	Campana S., Carta Archeologica della Provincia di Siena, vol. XII, 2013	Survey	
517	Pod. Barrenzoni	Sporadico	Non id.	Non id.	2	Campana S., Carta Archeologica della Provincia di Siena, vol. XII, 2013	Survey	
518	Pod. Sesta	Casa di terra	Romano	Tarda rep-primi imp	4	Campana S., Carta Archeologica della Provincia di Siena, vol. XII, 2013	Survey	
519	Pod. Sesta	Casa di pietra	Romano	Tarda rep-primi imp	4	Campana S., Carta Archeologica della Provincia di Siena, vol. XII, 2013	Survey	

520	Pod. Terrarossa	Sporadico	Etrusco	ArcaismoEllenismo	2	Campana S., Carta Archeologica della Provincia di Siena, vol. XII, 2013	Survey	
521	Centine	Edificio	Romano	Tarda rep-primoprimo impTarda ant	4	Campana S., Carta Archeologica della Provincia di Siena, vol. XII, 2013	Survey	
522	Centine	Frequentazione	Etrusco_Romano	Tarda rep-primoprimo imp	4	Campana S., Carta Archeologica della Provincia di Siena, vol. XII, 2013	Survey	
523	Pod. Casone	Casa di terra	Romano	Primo imp	4	Campana S., Carta Archeologica della Provincia di Siena, vol. XII, 2013	Survey	
524	Pod. Casone	Casa di terra	Romano	Tarda rep-primoprimo imp	4	Campana S., Carta Archeologica della Provincia di Siena, vol. XII, 2013	Survey	
525	Pod. Casone	Casa di terra	Romano	Tarda rep-primoprimo imp	4	Campana S., Carta Archeologica della Provincia di Siena, vol. XII, 2013	Survey	
526	Pod. Casone	Casa di terra	Romano	Primo imp	4	Campana S., Carta Archeologica della Provincia di Siena, vol. XII, 2013	Survey	
527	Argiano	Casa di terra	Etrusco	Ellenismo	4	Campana S., Carta Archeologica della Provincia di Siena, vol. XII, 2013	Survey	
528	Argiano	Sporadico	Romano	Tarda rep-tardoprimo imp	2	Campana S., Carta Archeologica della Provincia di Siena, vol. XII, 2013	Survey	
529	Pod. Spontali	Complesso insediativo-produttivo di medie dimensioni	Romano	Tarda rep-primoprimo imp	5	Campana S., Carta Archeologica della Provincia di Siena, vol. XII, 2013	Survey	
530	Pod. Spontali	Silos	Romano	Tarda rep-primoprimo imp	5	Campana S., Carta Archeologica della Provincia di Siena, vol. XII, 2013	Survey	
531	Pod. Spontali	Casa di terra	Romano	Tarda rep-primoprimo imp	4	Campana S., Carta Archeologica della Provincia di Siena, vol. XII, 2013	Survey	

532	Pod. Stabbi	Casa di terra	Etrusco	Ellenismo	4	Campana S., Carta Archeologica della Provincia di Siena, vol. XII, 2013	Survey	
533	Pod. Poggio Civitella	Casa di terra	Medioevo	Tardo medioevo	4	Campana S., Carta Archeologica della Provincia di Siena, vol. XII, 2013	Survey	
534	Pod. Lume Spento	Casa di terra	Etrusco	Ellenismo	4	Campana S., Carta Archeologica della Provincia di Siena, vol. XII, 2013	Survey	
535	Pod. Saporai	Frequentazione	Etrusco	Arcaismo	3	Campana S., Carta Archeologica della Provincia di Siena, vol. XII, 2013	Survey	
536	Pod. Casone	Casa di terra	Romano	Tarda rep-primop	4	Campana S., Carta Archeologica della Provincia di Siena, vol. XII, 2013	Survey	
537	Pod. Sesta	Riuso di ruderi	Romano	Tarda ant	5	Campana S., Carta Archeologica della Provincia di Siena, vol. XII, 2013	Survey	
538	Pod. Sesta	Riuso di ruderi	Romano	Tarda ant	5	Campana S., Carta Archeologica della Provincia di Siena, vol. XII, 2013	Survey	
539	Pod. Sesta	Riuso di ruderi	Romano	Tarda ant	5	Campana S., Carta Archeologica della Provincia di Siena, vol. XII, 2013	Survey	
540	Pod. Sesta	Riuso di ruderi	Romano	Tarda ant	5	Campana S., Carta Archeologica della Provincia di Siena, vol. XII, 2013	Survey	
541	Pod. San Piero	Saggio	Non id.	Non id.	5	Campana S., Carta Archeologica della Provincia di Siena, vol. XII, 2013	Survey	
542	Pod. San Piero	Cisterna	Medioevo	Altomedioevo	5	Campana S., Carta Archeologica della Provincia di Siena, vol. XII, 2013	Survey	
543	Pod. Centine	Frequentazione	Romano	Non id.	3	Campana S., Carta Archeologica della Provincia di Siena, vol. XII, 2013	Survey	



544	Renieri	Frequentazione	Medioevo	Altomedioevo	3	Campana S., Carta Archeologica della Provincia di Siena, vol. XII, 2013	Survey	
545	Pod. Casanuova	Complesso insediativo-produttivo di medie dimensioni	Romano	Tarda rep-primop	4	Campana S., Carta Archeologica della Provincia di Siena, vol. XII, 2013	Survey	
546	Pod. Casanuova	Complesso insediativo-produttivo di medie dimensioni	Romano	Tarda rep-primop	4	Campana S., Carta Archeologica della Provincia di Siena, vol. XII, 2013	Survey	
547	Pod. Pianelli	Sporadico	Etrusco	Ellenismo	2	Campana S., Carta Archeologica della Provincia di Siena, vol. XII, 2013	Survey	
548	Lume Spento	Casa di pietra	Età Moderna	Rinascimento	4	Campana S., Carta Archeologica della Provincia di Siena, vol. XII, 2013	Survey	
549	Lume Spento	Frequentazione	Non id.	Non id.	3	Campana S., Carta Archeologica della Provincia di Siena, vol. XII, 2013	Survey	
550	Sant'Angelo in Colle	Casa di terra	Etrusco	Ellenismo	4	Campana S., Carta Archeologica della Provincia di Siena, vol. XII, 2013	Survey	
551	Sant'Angelo in Colle	Castello	Medioevo	Altomedioevo	5	Campana S., Carta Archeologica della Provincia di Siena, vol. XII, 2013	Attestazione documentaria	
552	Castelnuovo dell'Abate	Castello	Medioevo	Basso medioevo	5	Campana S., Carta Archeologica della Provincia di Siena, vol. XII, 2013	Letteratura edita	
553	Pod. Nastasio	Casa di terra	Etrusco	Ellenismo	4	Campana S., Carta Archeologica della Provincia di Siena, vol. XII, 2013	Survey	
554	Pod. Nastasio	Casa di terra	Etrusco	Ellenismo	4	Campana S., Carta Archeologica della Provincia di Siena, vol. XII, 2013	Survey	
555	Pod. Nastasio	Casa di pietra	Etrusco	Ellenismo	4	Campana S., Carta Archeologica della Provincia di Siena, vol. XII, 2013	Survey	

556	Pod. Nastasio	Casa di pietra	Etrusco	Ellenismo		Campana S., Carta Archeologica della Provincia di Siena, vol. XII, 2013	Survey	
557	Pod. Nastasio	Casa di terra	Etrusco	Ellenismo		Campana S., Carta Archeologica della Provincia di Siena, vol. XII, 2013	Survey	
558	Pod. Nastasio	Casa di terra	Etrusco	Ellenismo		Campana S., Carta Archeologica della Provincia di Siena, vol. XII, 2013	Survey	
559	Pod. Nastasio	Sporadico	Etrusco	Ellenismo		Campana S., Carta Archeologica della Provincia di Siena, vol. XII, 2013	Survey	
560	Pod. Stabbi	Casa di mattoni	Età Moderna	Non id.		Campana S., Carta Archeologica della Provincia di Siena, vol. XII, 2013	Survey	
561	Pod. Stabbi	Casa di pietra	Età Moderna	Non id.		Campana S., Carta Archeologica della Provincia di Siena, vol. XII, 2013	Survey	
562	La Fornacina	Fornace ceramica	Età Moderna	Non id.		Campana S., Carta Archeologica della Provincia di Siena, vol. XII, 2013	Survey	
563	Pod. Terrarossa	Torre	Medioevo	Non id.		Campana S., Carta Archeologica della Provincia di Siena, vol. XII, 2013	Survey	
564	Pod. Bozzolino	Pars Rustica	Romano	Primo imp		Campana S., Carta Archeologica della Provincia di Siena, vol. XII, 2013	Survey	
565	Pod. Bozzolino	Casa di terra	Romano	Primo imp		Campana S., Carta Archeologica della Provincia di Siena, vol. XII, 2013	Survey	
566	Pod. Nastasio	Casa di terra	Etrusco	Ellenismo		Campana S., Carta Archeologica della Provincia di Siena, vol. XII, 2013	Survey	
567	Pod. Nastasio	Casa di pietra	Etrusco	Ellenismo		Campana S., Carta Archeologica della Provincia di Siena, vol. XII, 2013	Survey	

568	Pod. Fontilatro	Casa di terra	Etrusco	Ellenismo		Campana S., Carta Archeologica della Provincia di Siena, vol. XII, 2013	Survey	
569	Pod. Fontilatro	Casa di terra	Non id.	Non id.		Campana S., Carta Archeologica della Provincia di Siena, vol. XII, 2013	Survey	
570	Pod. Fontilatro	Capanna	Non id.	Non id.		Campana S., Carta Archeologica della Provincia di Siena, vol. XII, 2013	Survey	
571	Pod. Fontilatro	Sporadico	Non id.	Non id.		Campana S., Carta Archeologica della Provincia di Siena, vol. XII, 2013	Survey	
572	Pod. Sesta	Fornace ceramica	Romano	Medio imp		Campana S., Carta Archeologica della Provincia di Siena, vol. XII, 2013	Survey	
573	Pod. Sesta	Casa di terra	Romano	Primo imp Tarda ant		Campana S., Carta Archeologica della Provincia di Siena, vol. XII, 2013	Survey	
574	Pod. Sesta	Magazzino	Romano	Medio-tardo Imp Tarda ant		Campana S., Carta Archeologica della Provincia di Siena, vol. XII, 2013	Survey	
575	Pod. Sesta	Macia	Romano	Medio-tardo Imp Tarda ant		Campana S., Carta Archeologica della Provincia di Siena, vol. XII, 2013	Survey	
576	Pod. Nastasio	Casa di terra	Etrusco	Ellenismo		Campana S., Carta Archeologica della Provincia di Siena, vol. XII, 2013	Survey	
577	Pod. Nastasio	Casa di terra	Etrusco	Ellenismo		Campana S., Carta Archeologica della Provincia di Siena, vol. XII, 2013	Survey	
578	Pod. Nastasio	Casa di terra	Romano	Primo imp		Campana S., Carta Archeologica della Provincia di Siena, vol. XII, 2013	Survey	
579	Pod. Nastasio	Casa di terra	Etrusco	Ellenismo		Campana S., Carta Archeologica della Provincia di Siena, vol. XII, 2013	Survey	

580	Pod. Nastasio	Casa di terra	Etrusco	Ellenismo		Campana S., Carta Archeologica della Provincia di Siena, vol. XII, 2013	Survey	
581	Pod. Nastasio	Casa di terra	Etrusco	Ellenismo		Campana S., Carta Archeologica della Provincia di Siena, vol. XII, 2013	Survey	
582	Pod. Nastasio	Casa di terra	Romano	Tarda rep-primi imp		Campana S., Carta Archeologica della Provincia di Siena, vol. XII, 2013	Survey	
583	Pod. Fabbrica	Insedimento rupestre	Non id.	Non id.		Campana S., Carta Archeologica della Provincia di Siena, vol. XII, 2013	Survey	
584	Pod. Fabbrica	Silos	Non id.	Non id.		Campana S., Carta Archeologica della Provincia di Siena, vol. XII, 2013	Survey	
585	Pod. Fabbrica	Silos	Non id.	Non id.		Campana S., Carta Archeologica della Provincia di Siena, vol. XII, 2013	Survey	
586	Pod. Fabbrica	Insedimento rupestre	Non id.	Non id.		Campana S., Carta Archeologica della Provincia di Siena, vol. XII, 2013	Survey	
587	Pod. Fabbrica	Insedimento rupestre	Non id.	Non id.		Campana S., Carta Archeologica della Provincia di Siena, vol. XII, 2013	Survey	
588	Pod. Lambertone	Casa di terra	Romano	Primo imp		Campana S., Carta Archeologica della Provincia di Siena, vol. XII, 2013	Survey	
589	Pod. Lambertone	Casa di terra	Etrusco	Ellenismo		Campana S., Carta Archeologica della Provincia di Siena, vol. XII, 2013	Survey	
590	Pod. Bozzolino	Casa di terra	Etrusco	Ellenismo		Campana S., Carta Archeologica della Provincia di Siena, vol. XII, 2013	Survey	
591	Pod. Bozzolino	Casa di terra	Etrusco	Ellenismo		Campana S., Carta Archeologica della Provincia di Siena, vol. XII, 2013	Survey	

592	Pod. Bozzolino	Casa di terra	Etrusco	Ellenismo		Campana S., Carta Archeologica della Provincia di Siena, vol. XII, 2013	Survey	
593	Pod. Bozzolino	Casa di terra	Romano	Tarda rep-prim imp		Campana S., Carta Archeologica della Provincia di Siena, vol. XII, 2013	Survey	
594	Pod. Sesta	Casa di terra	Romano	Tarda rep-prim impTarda ant		Campana S., Carta Archeologica della Provincia di Siena, vol. XII, 2013	Survey	
595	Pod. Sesta	Casa di terra	Etrusco	Ellenismo		Campana S., Carta Archeologica della Provincia di Siena, vol. XII, 2013	Survey	
596	Pod. Sesta	Casa di pietra	Romano	Tarda rep-prim imp		Campana S., Carta Archeologica della Provincia di Siena, vol. XII, 2013	Survey	
597	Pod. Sesta	Casa di terra	Romano	Tarda rep-prim imp		Campana S., Carta Archeologica della Provincia di Siena, vol. XII, 2013	Survey	
598	Pod. Sesta	Fornace	Età Moderna	Rinascimento		Campana S., Carta Archeologica della Provincia di Siena, vol. XII, 2013	Survey	
599	Pod. Sesta	Casa di terra	Romano	Tarda rep-prim impTarda ant		Campana S., Carta Archeologica della Provincia di Siena, vol. XII, 2013	Survey	
600	Pod. Sesta	Casa di terra	Etrusco	Ellenismo		Campana S., Carta Archeologica della Provincia di Siena, vol. XII, 2013	Survey	
601	Pod. Montechiaro	Casa di terra	Etrusco	Ellenismo		Campana S., Carta Archeologica della Provincia di Siena, vol. XII, 2013	Survey	
602	Pod. Montechiaro	Casa di terra	Romano	Tarda rep-prim imp		Campana S., Carta Archeologica della Provincia di Siena, vol. XII, 2013	Survey	
603	Pod. Montechiaro	Casa di terra	Etrusco	Ellenismo		Campana S., Carta Archeologica della Provincia di Siena, vol. XII, 2013	Survey	

604	Celamonti	Casa di terra	Romano	Primo imp		Campana S., Carta Archeologica della Provincia di Siena, vol. XII, 2013	Survey	
605	Celamonti	Casa di terra	Etrusco	Ellenismo		Campana S., Carta Archeologica della Provincia di Siena, vol. XII, 2013	Survey	
606	Celamonti	Casa di terra	Etrusco	Ellenismo		Campana S., Carta Archeologica della Provincia di Siena, vol. XII, 2013	Survey	
607	Pod. Collosorbo	Casa di terra	Etrusco	Ellenismo		Campana S., Carta Archeologica della Provincia di Siena, vol. XII, 2013	Survey	
608	Pod. Collosorbo	Casa di terra	Etrusco	Ellenismo		Campana S., Carta Archeologica della Provincia di Siena, vol. XII, 2013	Survey	
609	Pod. Collosorbo	Complesso insediativo-produttivo di medie dimensioni Casa ricca Casa ricca Riuso di ruderi	Etrusco_Romano	Arca Elle Tarda rep-primi imp Tarda ant		Campana S., Carta Archeologica della Provincia di Siena, vol. XII, 2013	Survey	
610	Pod. Collosorbo	Casa di pietra_Riuso di ruderi	Romano	Tarda rep-primi imp Tardo imp Tarda ant		Campana S., Carta Archeologica della Provincia di Siena, vol. XII, 2013	Survey	
611	Pod. Collosorbo	Casa di terra	Romano	Tarda ant		Campana S., Carta Archeologica della Provincia di Siena, vol. XII, 2013	Survey	
612	Pod. Collosorbo	Frequentazione	Romano	Tarda rep-primi imp		Campana S., Carta Archeologica della Provincia di Siena, vol. XII, 2013	Survey	
613	Pod. Collosorbo	Casa di pietra	Romano	Tarda rep-primi imp Tarda ant		Campana S., Carta Archeologica della Provincia di Siena, vol. XII, 2013	Survey	
614	Pod. La Piana	Frequentazione	Etrusco_Romano	Tarda rep-primi imp		Campana S., Carta Archeologica della Provincia di Siena, vol. XII, 2013	Survey	
615	Pod. Collosorbo	Casa di pietra_Riuso di ruderi	Romano	Tarda rep-primi imp Tardo imp		Campana S., Carta Archeologica della Provincia di Siena, vol. XII, 2013	Survey	

616	Pod. Collosorbo	Casa di pietra	Romano	Tarda rep-prim imp		Campana S., Carta Archeologica della Provincia di Siena, vol. XII, 2013	Survey	
617	Pod. II Poderino	Casa di terra	Etrusco	Ellenismo		Campana S., Carta Archeologica della Provincia di Siena, vol. XII, 2013	Survey	
618	Pod. II Poderino	Casa di terra	Etrusco	Ellenismo		Campana S., Carta Archeologica della Provincia di Siena, vol. XII, 2013	Survey	
619	Pod. Collosorbo	Casa di pietra	Romano	Tarda rep-prim imp		Campana S., Carta Archeologica della Provincia di Siena, vol. XII, 2013	Survey	
620	Pod. II Poderino	Casa di pietra	Romano	Tarda rep-prim imp		Campana S., Carta Archeologica della Provincia di Siena, vol. XII, 2013	Survey	
621	Pod. II Poderino	Casa di pietra	Romano	Tarda rep-prim imp		Campana S., Carta Archeologica della Provincia di Siena, vol. XII, 2013	Survey	
622	Pod. II Poderino	Casa di terra	Etrusco	Ellenismo		Campana S., Carta Archeologica della Provincia di Siena, vol. XII, 2013	Survey	
623	Pod. Collosorbo	Casa di terra	Etrusco	Ellenismo		Campana S., Carta Archeologica della Provincia di Siena, vol. XII, 2013	Survey	
624	Pod. Collosorbo	Casa di terra	Etrusco	Arcaismo		Campana S., Carta Archeologica della Provincia di Siena, vol. XII, 2013	Survey	
625	Pod. Collosorbo	Casa di pietra_Riuso di ruderi	Romano	Tarda rep-prim impTardo impTarda ant		Campana S., Carta Archeologica della Provincia di Siena, vol. XII, 2013	Survey	
626	Pod. Terrarossa	Complesso insediativo-produttivo di medie dimensioniRiuso di ruderi	Romano	Tarda rep-prim impTardo impTarda ant		Campana S., Carta Archeologica della Provincia di Siena, vol. XII, 2013	Survey	
627	Pod. Terrarossa	Casa di terra	Romano	Tarda rep-prim imp		Campana S., Carta Archeologica della Provincia di Siena, vol. XII, 2013	Survey	

628	Pod. Collosorbo	Casa di pietra	Romano	Tarda rep-prim imp	4	Campana S., Carta Archeologica della Provincia di Siena, vol. XII, 2013	Survey	
629	Pod. Terrarossa	Casa di terra	Romano	Tarda rep-prim imp	4	Campana S., Carta Archeologica della Provincia di Siena, vol. XII, 2013	Survey	
630	Pod. Terrarossa	Casa di terra	Romano	Tarda rep-prim imp	4	Campana S., Carta Archeologica della Provincia di Siena, vol. XII, 2013	Survey	
631	Pod. San Giovanni	Casa di terra	Etrusco_Romano	EllenismoTarda rep-prim imp	4	Campana S., Carta Archeologica della Provincia di Siena, vol. XII, 2013	Survey	
632	Pod. San Giovanni	Generica area insediativa	Età Moderna	Rinascimento	5	Campana S., Carta Archeologica della Provincia di Siena, vol. XII, 2013	Survey	
633	Pod. San Giovanni	Generica area insediativa	Età Moderna	Rinascimento	5	Campana S., Carta Archeologica della Provincia di Siena, vol. XII, 2013	Survey	
634	Pod. San Giovanni	Strada	Età Moderna	Rinascimento	5	Campana S., Carta Archeologica della Provincia di Siena, vol. XII, 2013	Survey	
635	Pod. San Piero	Sporadico	Medioevo	Bassomedioevo	2	Campana S., Carta Archeologica della Provincia di Siena, vol. XII, 2013	Survey	
636	Pod. San Piero	Sporadico	Medioevo	Bassomedioevo	2	Campana S., Carta Archeologica della Provincia di Siena, vol. XII, 2013	Survey	
637	Pod. San Piero	Sporadico	Medioevo	Bassomedioevo	2	Campana S., Carta Archeologica della Provincia di Siena, vol. XII, 2013	Survey	
638	Renieri	Sporadico	Medioevo	Bassomedioevo	2	Campana S., Carta Archeologica della Provincia di Siena, vol. XII, 2013	Survey	
639	Pod. San Piero	Sporadico	Medioevo	Bassomedioevo	2	Campana S., Carta Archeologica della Provincia di Siena, vol. XII, 2013	Survey	



640	Pod. San Piero	Frequentazione	Medioevo	Bassomedioevo	3	Campana S., Carta Archeologica della Provincia di Siena, vol. XII, 2013	Survey	
641	C. Triboli di Sopra	Casa di terra	Etrusco	Ellenismo	4	Campana S., Carta Archeologica della Provincia di Siena, vol. XII, 2013	Survey	
642	C. Triboli di Sopra	Sporadico	Etrusco	Ellenismo	2	Campana S., Carta Archeologica della Provincia di Siena, vol. XII, 2013	Survey	
643	Pod. Le Chiuse	Casa di terra	Etrusco	Ellenismo	4	Campana S., Carta Archeologica della Provincia di Siena, vol. XII, 2013	Survey	
644	Pod. Le Chiuse	Casa di terra	Etrusco	Ellenismo	4	Campana S., Carta Archeologica della Provincia di Siena, vol. XII, 2013	Survey	
645	Sant'Antimo	Casa di terra	Etrusco	Ellenismo	4	Campana S., Carta Archeologica della Provincia di Siena, vol. XII, 2013	Survey	
646	Sant'Antimo	Sporadico	Etrusco	Ellenismo	2	Campana S., Carta Archeologica della Provincia di Siena, vol. XII, 2013	Survey	
647	Patrizio	Fattoria	Romano	Primo imp	4	Campana S., Carta Archeologica della Provincia di Siena, vol. XII, 2013	Survey	
648	Pod. La Fornace	Casa di terra	Romano	Primo imp	4	Campana S., Carta Archeologica della Provincia di Siena, vol. XII, 2013	Survey	
649	Argiano	Tomba	Non id.	Non id.	3	Campana S., Carta Archeologica della Provincia di Siena, vol. XII, 2013	Attestazione documentaria	
650	Pod. Molino	Casa di terra	Romano	Primo imp	4	Campana S., Carta Archeologica della Provincia di Siena, vol. XII, 2013	Survey	
651	Pod. Molino	Sporadico	Non id.		2	Campana S., Carta Archeologica della Provincia di Siena, vol. XII, 2013	Survey	

652	Pod. Le Chiuse	Sporadico	Etrusco	Ellenismo	2	Campana S., Carta Archeologica della Provincia di Siena, vol. XII, 2013	Survey	
653	Pod. Terrarossa	Casa di terra	Etrusco	Arcaismo	4	Campana S., Carta Archeologica della Provincia di Siena, vol. XII, 2013	Survey	
654	Pod. Terrarossa	Casa di terra	Romano	Primo imp	4	Campana S., Carta Archeologica della Provincia di Siena, vol. XII, 2013	Survey	
655	Pod. Collosorbo	Casa di terra	Etrusco	Ellenismo	4	Campana S., Carta Archeologica della Provincia di Siena, vol. XII, 2013	Survey	
656	Pod. Collosorbo	Casa di terra	Etrusco	Ellenismo	4	Campana S., Carta Archeologica della Provincia di Siena, vol. XII, 2013	Survey	
657	Pod. Collosorbo	Sporadico	Etrusco	Ellenismo	2	Campana S., Carta Archeologica della Provincia di Siena, vol. XII, 2013	Survey	
658	Pod. Collosorbo	Casa di terra	Etrusco	Ellenismo	4	Campana S., Carta Archeologica della Provincia di Siena, vol. XII, 2013	Survey	
659	Poderuccio	Sporadico	Romano	Non id.	2	Campana S., Carta Archeologica della Provincia di Siena, vol. XII, 2013	Survey	
660	Centine	Complesso insediativo-produttivo di medio-grandi dimensioni Riuso di ruderi	Romano	Primo imp Tarda ant	4	Campana S., Carta Archeologica della Provincia di Siena, vol. XII, 2013	Survey	
661	Santa Restituta	Casa di terra	Romano	Primo imp Tarda ant	4	Campana S., Carta Archeologica della Provincia di Siena, vol. XII, 2013	Survey	
662	Santa Restituta	Sporadico	Medioevo	Tardo medioevo	2	Campana S., Carta Archeologica della Provincia di Siena, vol. XII, 2013	Survey	
663	Santa Restituta	Sporadico	Romano	Primo imp	2	Campana S., Carta Archeologica della Provincia di Siena, vol. XII, 2013	Survey	

664	Pod. Collosorbo	Sporadico	Etrusco	Ellenismo		Campana S., Carta Archeologica della Provincia di Siena, vol. XII, 2013	Survey	
665	Santa Restituta	Frequentazione	Romano	Primo impTarda ant	3	Campana S., Carta Archeologica della Provincia di Siena, vol. XII, 2013	Survey	
666	Santa Restituta	Frequentazione	Romano	Primo impTarda ant	3	Campana S., Carta Archeologica della Provincia di Siena, vol. XII, 2013	Survey	
667	Santa Restituta	Frequentazione	Romano	Primo impTarda ant	3	Campana S., Carta Archeologica della Provincia di Siena, vol. XII, 2013	Survey	
668	Santa Restituta	Sporadico	Romano	Primo impTarda ant	2	Campana S., Carta Archeologica della Provincia di Siena, vol. XII, 2013	Survey	
669	Colombaio	Casa di terra	Etrusco	Ellenismo	4	Campana S., Carta Archeologica della Provincia di Siena, vol. XII, 2013	Survey	
670	Santa Restituta	Sporadico	Medioevo	Tardo medioevo	2	Campana S., Carta Archeologica della Provincia di Siena, vol. XII, 2013	Survey	
671	Santa Restituta	Frequentazione	Romano	Primo impTarda ant	3	Campana S., Carta Archeologica della Provincia di Siena, vol. XII, 2013	Survey	
672	Pod. Brizio	Case di terra	Romano	Primo imp	4	Campana S., Carta Archeologica della Provincia di Siena, vol. XII, 2013	Survey	
673	Pod. Brizio	Case di terra	Romano	Primo imp	4	Campana S., Carta Archeologica della Provincia di Siena, vol. XII, 2013	Survey	
674	Pod. Collosorbo	Casa di terra	Romano	Primo imp	4	Campana S., Carta Archeologica della Provincia di Siena, vol. XII, 2013	Survey	
675	Tavernelle	Sporadico	Romano	Non id.	2	Campana S., Carta Archeologica della Provincia di Siena, vol. XII, 2013	Survey	

676	Tavernelle	Frequentazione	Romano	Non id.		3 Campana S., Carta Archeologica della Provincia di Siena, vol. XII, 2013	Survey	
677	Argiano	Sporadico	Non id.	Non id.		2 Campana S., Carta Archeologica della Provincia di Siena, vol. XII, 2013	Survey	
678	Poggio Torrione	Casa di terra	Etrusco	Ellenismo		4 Campana S., Carta Archeologica della Provincia di Siena, vol. XII, 2013	Survey	
679	Pod. Centine	Sporadico	Medioevo	Tardo medioevo		2 Campana S., Carta Archeologica della Provincia di Siena, vol. XII, 2013	Survey	
680	Camigliano	Sporadico	Romano	Primo imp		2 Campana S., Carta Archeologica della Provincia di Siena, vol. XII, 2013	Survey	
681	Pod. Cerretalta	Casa di terra	Etrusco	Ellenismo		4 Campana S., Carta Archeologica della Provincia di Siena, vol. XII, 2013	Survey	
682	Colombaione	Sporadico	Romano	Tarda rep-prim imp		2 Campana S., Carta Archeologica della Provincia di Siena, vol. XII, 2013	Survey	
683	Colombaione	Casa di terra	Etrusco	Ellenismo		4 Campana S., Carta Archeologica della Provincia di Siena, vol. XII, 2013	Survey	
684	Pod. Pian dell'Asso	Sporadico	Etrusco	Ellenismo		2 Campana S., Carta Archeologica della Provincia di Siena, vol. XII, 2013	Survey	
685	Pian dell'Asso	Casa di terra	Etrusco	Ellenismo		4 Campana S., Carta Archeologica della Provincia di Siena, vol. XII, 2013	Survey	
686	Pod. Pian dell'Asso	Casa di terra	Etrusco	Ellenismo		4 Campana S., Carta Archeologica della Provincia di Siena, vol. XII, 2013	Survey	
687	Casello	Casa di terra	Etrusco	Ellenismo		4 Campana S., Carta Archeologica della Provincia di Siena, vol. XII, 2013	Survey	

688	Casellino	Sporadico	Romano	Tarda rep-primo imp	2	Campana S., Carta Archeologica della Provincia di Siena, vol. XII, 2013	Survey	
689	Casellino	Sporadico	Non id.	Non id.	2	Campana S., Carta Archeologica della Provincia di Siena, vol. XII, 2013	Survey	
690	Pod. Collalli	Sporadico	Romano	Primo imp	2	Campana S., Carta Archeologica della Provincia di Siena, vol. XII, 2013	Survey	
691	Pod. Collalli	Casa di terra	Romano	Primo imp	4	Campana S., Carta Archeologica della Provincia di Siena, vol. XII, 2013	Survey	
692	Pod. Collalli	Sporadico	Medioevo	Bassomedioevo	2	Campana S., Carta Archeologica della Provincia di Siena, vol. XII, 2013	Survey	
693	Casanova	Sporadico	Non id.	Non id.	2	Campana S., Carta Archeologica della Provincia di Siena, vol. XII, 2013	Survey	
694	Casanova	Sporadico	Non id.	Non id.	2	Campana S., Carta Archeologica della Provincia di Siena, vol. XII, 2013	Survey	
695	Colombaione	Sporadico	Non id.	Non id.	2	Campana S., Carta Archeologica della Provincia di Siena, vol. XII, 2013	Survey	
696	C. Nuova	Sporadico	Non id.	Non id.	2	Campana S., Carta Archeologica della Provincia di Siena, vol. XII, 2013	Survey	
697	C. Altina	Sporadico	Non id.	Non id.	2	Campana S., Carta Archeologica della Provincia di Siena, vol. XII, 2013	Survey	
698	Casellino	Sporadico	Non id.	Non id.	2	Campana S., Carta Archeologica della Provincia di Siena, vol. XII, 2013	Survey	
699	Casellino	Sporadico	Non id.	Non id.	2	Campana S., Carta Archeologica della Provincia di Siena, vol. XII, 2013	Survey	

700	Pod. Cerretalta	Casa di terra	Etrusco	Ellenismo	4	Campana S., Carta Archeologica della Provincia di Siena, vol. XII, 2013	Survey	
701	Pod. La Fornace	Sporadico	Romano	Primo imp	2	Campana S., Carta Archeologica della Provincia di Siena, vol. XII, 2013	Survey	
702	Pod. La Fornace	Sporadico	Etrusco	Ellenismo	2	Campana S., Carta Archeologica della Provincia di Siena, vol. XII, 2013	Survey	
703	Poggio Torrione	Casa di terra	Etrusco	Ellenismo	4	Campana S., Carta Archeologica della Provincia di Siena, vol. XII, 2013	Survey	
704	Pod. Spereta	Sporadico	Medioevo	Tardo medioevo	2	Campana S., Carta Archeologica della Provincia di Siena, vol. XII, 2013	Survey	
705	Pod. Vallosi	Sporadico	Romano	Primo imp	2	Campana S., Carta Archeologica della Provincia di Siena, vol. XII, 2013	Survey	
706	Pod. Capanna	Casa di terra	Romano	Primo imp	4	Campana S., Carta Archeologica della Provincia di Siena, vol. XII, 2013	Survey	
707	Pod. Capanna	Complesso insediativo-produttivo di medie dimensioni	Romano	Primo imp	5	Campana S., Carta Archeologica della Provincia di Siena, vol. XII, 2013	Survey	
708	Pod. Capanna	Fornace ceramica	Romano	Primo imp	5	Campana S., Carta Archeologica della Provincia di Siena, vol. XII, 2013	Survey	
709	Pod. Capanna	Fornace ceramica	Età Moderna	Non id.	5	Campana S., Carta Archeologica della Provincia di Siena, vol. XII, 2013	Survey	
710	Pod. Capanna	Sporadico	Romano	Primo imp	2	Campana S., Carta Archeologica della Provincia di Siena, vol. XII, 2013	Survey	
711	Pod. San Piero	Frequentazione	Medioevo	Medioevo	3	Campana S., Carta Archeologica della Provincia di Siena, vol. XII, 2013	Survey	

712	Sant'Antimo	Abbazia	Medioevo	Altomedioevo	5	Campana S., Carta Archeologica della Provincia di Siena, vol. XII, 2013	Attestazione documentaria	
713	Pod. Luciere	Casa di terra	Romano	Tarda rep-primop	4	Campana S., Carta Archeologica della Provincia di Siena, vol. XII, 2013	Survey	
714	Pod. Bozzolino	Sporadico	Medioevo	basso medioevo	2	Campana S., Carta Archeologica della Provincia di Siena, vol. XII, 2013	Survey	
715	Pod. Spontali (Porcareccia)	Insedimento rupestre	Non id.	Non id.	5	Campana S., Carta Archeologica della Provincia di Siena, vol. XII, 2013	Survey	
716	Castiglione del Bosco (proprietà Palazzuoli)	Tomba	Etrusco	Ellenismo	2	Campana S., Carta Archeologica della Provincia di Siena, vol. XII, 2013	Letteratura edita	
717	Poggio Pigna	Area insediativa	Preistoria	Non id.	2	Campana S., Carta Archeologica della Provincia di Siena, vol. XII, 2013	Letteratura edita	
718	Pod. Pisana	Frequentazione	Medioevo	Altomedioevo	2	Campana S., Carta Archeologica della Provincia di Siena, vol. XII, 2013	Letteratura edita	
719	Tavernelle	Tomba	Etrusco	Ellenismo	3	Campana S., Carta Archeologica della Provincia di Siena, vol. XII, 2013	Letteratura edita	
720	Camigliano	Necropoli	Preistoria	Neolitico	3	Campana S., Carta Archeologica della Provincia di Siena, vol. XII, 2013	Letteratura edita	
721	Camigliano	Tomba	Etrusco	Ellenismo	3	Campana S., Carta Archeologica della Provincia di Siena, vol. XII, 2013	Letteratura edita	
722	Passo Ombrone (Camigliano)	Strada	Romano	Non id.	3	Campana S., Carta Archeologica della Provincia di Siena, vol. XII, 2013	Letteratura edita	
723	Podere Madonna Nera	Necropoli	Etrusco	Ellenismo	3	Campana S., Carta Archeologica della Provincia di Siena, vol. XII, 2013	Letteratura edita	

	(proprietà Mario Costanti)							
724	Il Colle	Necropoli	Etrusco	Ellenismo	3	Campana S., Carta Archeologica della Provincia di Siena, vol. XII, 2013	Letteratura edita	
725	Podere Manachiara	Necropoli	Etrusco	Ellenismo	3	Campana S., Carta Archeologica della Provincia di Siena, vol. XII, 2013	Letteratura edita	
726	Villa a Tolli	Frequentazione	Medioevo	Altomedioevo	3	Campana S., Carta Archeologica della Provincia di Siena, vol. XII, 2013	Letteratura edita	
727	Pod. Palazzo	Tomba	Etrusco	Ellenismo	3	Campana S., Carta Archeologica della Provincia di Siena, vol. XII, 2013	Letteratura edita	
728	Pod. Macina	Necropoli	Etrusco	Ellenismo	3	Campana S., Carta Archeologica della Provincia di Siena, vol. XII, 2013	Letteratura edita	
729	Podere Casino	Tomba	Etrusco	Ellenismo	3	Campana S., Carta Archeologica della Provincia di Siena, vol. XII, 2013	Letteratura edita	
730	Generica Valdorcica	Ripostiglio	Etrusco	Ellenismo	1	Campana S., Carta Archeologica della Provincia di Siena, vol. XII, 2013	Letteratura edita	
731	Podere La Torre	Necropoli	Romano	Tarda Repubblica	3	Campana S., Carta Archeologica della Provincia di Siena, vol. XII, 2013	Letteratura edita	
732	Poggio d'Arna	Castellare	Protostoria	Età del ferro	4	Campana S., Carta Archeologica della Provincia di Siena, vol. XII, 2013	Letteratura edita	
733	S. Antimo	Necropoli	Etrusco	Ellenismo	3	Campana S., Carta Archeologica della Provincia di Siena, vol. XII, 2013	Letteratura edita	
734	Castelnuovo dell'Abate	Stipe votiva	Romano	Tarda repubblica- prima età imperiale	2	Campana S., Carta Archeologica della Provincia di Siena, vol. XII, 2013	Letteratura edita	



735	Castelnuovo dell'Abate	Necropoli	Etrusco	Ellenismo		Campana S., Carta Archeologica della Provincia di Siena, vol. XII, 2013	Letteratura edita	
736	S. Angelo in Colle	Tomba	Etrusco	Ellenismo		Campana S., Carta Archeologica della Provincia di Siena, vol. XII, 2013	Letteratura edita	
737	S. Angelo in Colle	Sporadico	Romano	Non id.		Campana S., Carta Archeologica della Provincia di Siena, vol. XII, 2013	Survey	
738	Fondo Patrizio (S. Angelo in Colle)	Tomba	Etrusco	Ellenismo		Campana S., Carta Archeologica della Provincia di Siena, vol. XII, 2013	Letteratura edita	
739	Fondo Valli (S. Angelo in Colle)	Tomba	Etrusco	Ellenismo		Campana S., Carta Archeologica della Provincia di Siena, vol. XII, 2013	Letteratura edita	
740	Fosso del Tesoro (S. Angelo in Colle)	Necropoli	Etrusco	Ellenismo		Campana S., Carta Archeologica della Provincia di Siena, vol. XII, 2013	Letteratura edita	
741	Sesta	Necropoli	Etrusco	Arcaismo_Ellenismo		Campana S., Carta Archeologica della Provincia di Siena, vol. XII, 2013	Letteratura edita	
742	La Velona	Stipe votiva	Romano	Tarda Repubblica		Campana S., Carta Archeologica della Provincia di Siena, vol. XII, 2013	Letteratura edita	
743	Monte Amiata	Frequentazione	Protostoria	Rame		Campana S., Carta Archeologica della Provincia di Siena, vol. XII, 2013	Letteratura edita	
744	Argiano	Castello	Medioevo	Secoli Centrali - Basso medioevo		Campana S., Carta Archeologica della Provincia di Siena, vol. XII, 2013	Attestazione documentaria	
745	Poggio d'Orcia	Castello	Medioevo	Basso medioevo		Campana S., Carta Archeologica della Provincia di Siena, vol. XII, 2013	Attestazione documentaria	
746	S. Angelo in Colle	Abitato_Castello	Medioevo	Altomedioevo - Basso medioevo		Campana S., Carta Archeologica della Provincia di Siena, vol. XII, 2013	Attestazione documentaria	

747	Torrenieri	Abitato	Medioevo	Altomedioevo- Basso medioevo	5	Campana S., Carta Archeologica della Provincia di Siena,vol. XII,2013	Attestazione documentaria	
748	Il Palazzo	Fortezza	Medioevo	Basso medioevo	5	Campana S., Carta Archeologica della Provincia di Siena,vol. XII,2013	Attestazione documentaria	
749	Montalcino	Abitato_Castello	Medioevo	Altomedioevo - Secoli Centrali	5	Campana S., Carta Archeologica della Provincia di Siena,vol. XII,2013	Attestazione documentaria	
750	Castiglione del Bosco	Tomba	Etrusco	Ellenismo	3	Campana S., Carta Archeologica della Provincia di Siena,vol. XII,2013	Letteratura edita	
751	Podere Collodi	Ripostiglio	Protostoria	Primo ferro	2	Campana S., Carta Archeologica della Provincia di Siena,vol. XII,2013	Letteratura edita	
752	Montalcino (rione S. Margherita)	Frequentazione	Romano	Tarda Repubblica	3	Campana S., Carta Archeologica della Provincia di Siena,vol. XII,2013	Letteratura edita	
753	Podere Manachiara	Sporadico	Etrusco	Ellenismo	2	Campana S., Carta Archeologica della Provincia di Siena,vol. XII,2013	Survey	
754	Monte Amiata	Frequentazione	Etrusco	Ellenismo	2	Campana S., Carta Archeologica della Provincia di Siena,vol. XII,2013	Letteratura edita	
755	Celamonti	Frequentazione	Protostoria	Tardo ferro	2	Campana S., Carta Archeologica della Provincia di Siena,vol. XII,2013	Letteratura edita	
756	La Velona	Necropoli	Etrusco	Ellenismo	3	Campana S., Carta Archeologica della Provincia di Siena,vol. XII,2013	Letteratura edita	
757	Loreto (Pod. S. Pio)	Tomba	Etrusco	Ellenismo	3	Campana S., Carta Archeologica della Provincia di Siena,vol. XII,2013	Letteratura edita	
758	Poderina	Necropoli	Etrusco	Ellenismo	3	Campana S., Carta Archeologica della Provincia di Siena,vol. XII,2013	Letteratura edita	

759	La Pieve	Tomba	Romano	Tarda repubblica-prima età imperiale	3	Campana S., Carta Archeologica della Provincia di Siena, vol. XII, 2013	Letteratura edita	
760	La Fornace	Necropoli	Etrusco	Ellenismo	3	Campana S., Carta Archeologica della Provincia di Siena, vol. XII, 2013	Letteratura edita	
761	Fosso Oliveto	Stipe votiva	Romano	Media età Imperiale	2	Campana S., Carta Archeologica della Provincia di Siena, vol. XII, 2013	Letteratura edita	
762	Castelnuovo dell'Abate	Necropoli	Etrusco	Ellenismo	3	Campana S., Carta Archeologica della Provincia di Siena, vol. XII, 2013	Letteratura edita	
763	Pod. Ferraiole	Stipe votiva	Preistoria	Rame	2	Campana S., Carta Archeologica della Provincia di Siena, vol. XII, 2013	Letteratura edita	
764	Buca di S. Antimo	Villaggio	Preistoria	Età dei metalli	5	Campana S., Carta Archeologica della Provincia di Siena, vol. XII, 2013	Letteratura edita	
765	Pod. Le Ripi	Tomba	Etrusco	Ellenismo	3	Campana S., Carta Archeologica della Provincia di Siena, vol. XII, 2013	Letteratura edita	
766	S. Antimo	Necropoli	Romano	Tarda età Imperiale	3	Campana S., Carta Archeologica della Provincia di Siena, vol. XII, 2013	Letteratura edita	
767	Grotta di Montalcino	Stazione	Preistoria	Neolitico	5	Campana S., Carta Archeologica della Provincia di Siena, vol. XII, 2013	Letteratura edita	
768	Pod. Collodi	Ripostiglio	Preistoria	Eneolitico	2	Campana S., Carta Archeologica della Provincia di Siena, vol. XII, 2013	Letteratura edita	
769	Montalcino (centro storico)	Necropoli	Etrusco_Romano	Ellenismo - Prima età imperiale	3	Campana S., Carta Archeologica della Provincia di Siena, vol. XII, 2013	Letteratura edita	
770	Montalcino	Stazione	Preistoria	Neolitico	4	Campana S., Carta Archeologica della Provincia di Siena, vol. XII, 2013	Letteratura edita	

771	Montalcino	Frequentazione	Preistoria	Bronzo antico	2	Campana S., Carta Archeologica della Provincia di Siena, vol. XII, 2013	Letteratura edita	
772	Montalcino	Frequentazione	Protostoria	Primo ferro	2	Campana S., Carta Archeologica della Provincia di Siena, vol. XII, 2013	Letteratura edita	
773	Montalcino	Necropoli	Etrusco	Orientalizzante	3	Campana S., Carta Archeologica della Provincia di Siena, vol. XII, 2013	Letteratura edita	
774	Montalcino	Sporadico	Etrusco	Ellenismo	3	Campana S., Carta Archeologica della Provincia di Siena, vol. XII, 2013	Survey	
775	Montalcino	Necropoli	Etrusco	Arcaismo	3	Campana S., Carta Archeologica della Provincia di Siena, vol. XII, 2013	Letteratura edita	
776	Montalcino	Tomba	Etrusco	Non id.	3	Campana S., Carta Archeologica della Provincia di Siena, vol. XII, 2013	Letteratura edita	
777	Montalcino	Tomba	Etrusco	Ellenismo	3	Campana S., Carta Archeologica della Provincia di Siena, vol. XII, 2013	Letteratura edita	
778	Montalcino	Tomba	Etrusco	Non id.	3	Campana S., Carta Archeologica della Provincia di Siena, vol. XII, 2013	Letteratura edita	
779	Montalcino	Tomba	Etrusco	Classico	3	Campana S., Carta Archeologica della Provincia di Siena, vol. XII, 2013	Letteratura edita	
780	Montalcino	Tomba	Etrusco	Ellenismo	3	Campana S., Carta Archeologica della Provincia di Siena, vol. XII, 2013	Letteratura edita	
781	Montalcino	Necropoli	Etrusco	Ellenismo	3	Campana S., Carta Archeologica della Provincia di Siena, vol. XII, 2013	Letteratura edita	
782	Montalcino	Necropoli	Etrusco	Non id.	3	Campana S., Carta Archeologica della Provincia di Siena, vol. XII, 2013	Letteratura edita	

783	Montalcino	Necropoli	Romano	Non id.		Campana S., Carta Archeologica della Provincia di Siena, vol. XII, 2013	Letteratura edita	
784	Zona Paradisi	Necropoli	Etrusco	Arcaismo_Ellenismo		Campana S., Carta Archeologica della Provincia di Siena, vol. XII, 2013	Letteratura edita	
785	Zona Paradisi	Necropoli	Romano	Prima età imperiale - Media età Imperiale		Campana S., Carta Archeologica della Provincia di Siena, vol. XII, 2013	Letteratura edita	
786	Le Fonti	Tomba	Etrusco	Ellenismo		Campana S., Carta Archeologica della Provincia di Siena, vol. XII, 2013	Letteratura edita	
787	Le Fonti	Tomba	Romano	Non id.		Campana S., Carta Archeologica della Provincia di Siena, vol. XII, 2013	Letteratura edita	
788	Poggio Civitella	Villaggio	Etrusco	Arcaismo		Campana S., Carta Archeologica della Provincia di Siena, vol. XII, 2013	Letteratura edita	
789	Poggio Civitella	Oppidum	Etrusco	Ellenismo		Campana S., Carta Archeologica della Provincia di Siena, vol. XII, 2013	Scavo	A_SI0001, Provvedimento di tutela diretta ai sensi della L. 1490/1999
790	Poggio Castellare	Castellare	Etrusco	Arcaismo		Campana S., Carta Archeologica della Provincia di Siena, vol. XII, 2013	Letteratura edita	
791	Poggio Castellare	Strada	Non id.	Non id.		Campana S., Carta Archeologica della Provincia di Siena, vol. XII, 2013	Letteratura edita	
792	Chiusa Grossa	Frequentazione	Etrusco	Non id.		Campana S., Carta Archeologica della Provincia di Siena, vol. XII, 2013	Letteratura edita	
793	Casello	Stipe votiva	Etrusco	Ellenismo		Campana S., Carta Archeologica della Provincia di Siena, vol. XII, 2013	Letteratura edita	

794	S. Angelo in Colle	Tomba	Romano	Non id.		3	Campana S., Carta Archeologica della Provincia di Siena, vol. XII, 2013	Letteratura edita	
795	Fonte del Bozzolino (S. Angelo in Colle)	Villa	Romano	Tarda repubblica- prima età imperiale		5	Campana S., Carta Archeologica della Provincia di Siena, vol. XII, 2013	Letteratura edita	
796	S. Angelo Scalo (località imprecisata presso l'Orcia)	Necropoli	Etrusco	Arcaismo		3	Campana S., Carta Archeologica della Provincia di Siena, vol. XII, 2013	Letteratura edita	
797	Pod. S Giacomo	Necropoli	Etrusco	Ellenismo		3	Campana S., Carta Archeologica della Provincia di Siena, vol. XII, 2013	Letteratura edita	
798	Vadossi	Officina litica	Preistoria	Neolitico		5	Campana S., Carta Archeologica della Provincia di Siena, vol. XII, 2013	Letteratura edita	
799	Brizio (Tavernelle)	Villa	Romano	Tarda Repubblica - Primo Impero		5	Campana S., Carta Archeologica della Provincia di Siena, vol. XII, 2013	Letteratura edita	
800	Quercecchio	Necropoli	Etrusco	Ellenismo		3	Campana S., Carta Archeologica della Provincia di Siena, vol. XII, 2013	Letteratura edita	
801	Camigliano	Necropoli	Preistoria	Eneolitico		3	Campana S., Carta Archeologica della Provincia di Siena, vol. XII, 2013	Letteratura edita	
802	Belriguardo (Bellosguardo)	Necropoli	Etrusco	Ellenismo		3	Campana S., Carta Archeologica della Provincia di Siena, vol. XII, 2013	Letteratura edita	
803	Belriguardo (Bellosguardo)	Frequentazione	Romano	Prima età imperiale		2	Campana S., Carta Archeologica della Provincia di Siena, vol. XII, 2013	Letteratura edita	
804	Belriguardo (Bellosguardo)	Necropoli	Etrusco	Ellenismo		3	Campana S., Carta Archeologica della Provincia di Siena, vol. XII, 2013	Letteratura edita	

805	Confluenza Orcia-Ombrone (non id.)	Necropoli	Etrusco	Ellenismo		3	Campana S., Carta Archeologica della Provincia di Siena,vol. XII,2013	Letteratura edita	
806	Pod. Italia	Necropoli	Etrusco	Ellenismo		3	Campana S., Carta Archeologica della Provincia di Siena,vol. XII,2013	Letteratura edita	
807	Fosso del Dragone (Castiglione del Bosco)	Necropoli	Romano	Tarda Repubblica - Primo Impero		3	Campana S., Carta Archeologica della Provincia di Siena,vol. XII,2013	Letteratura edita	
808	Santa Restituta	Sporadico	Romano	Non id.		2	Campana S., Carta Archeologica della Provincia di Siena,vol. XII,2013	Survey	
809	Villa Castelli	Tomba	Etrusco	Non id.		3	Campana S., Carta Archeologica della Provincia di Siena,vol. XII,2013	Letteratura edita	
810	Poggio di Montosoli	Tomba	Etrusco	Classico		3	Campana S., Carta Archeologica della Provincia di Siena,vol. XII,2013	Letteratura edita	
811	Poggio del Moro	Tomba	Etrusco	Non id.		3	Campana S., Carta Archeologica della Provincia di Siena,vol. XII,2013	Letteratura edita	
812	Albigiana (bosco del)	Frequentazione	Preistoria	Paleolitico inferiore		2	Campana S., Carta Archeologica della Provincia di Siena,vol. XII,2013	Letteratura edita	
813	Saporoia	Necropoli	Etrusco	Ellenismo		3	Campana S., Carta Archeologica della Provincia di Siena,vol. XII,2013	Letteratura edita	
814	Fonte del Bozzolino (S. Angelo in Colle)	Necropoli	Etrusco	Ellenismo		3	Campana S., Carta Archeologica della Provincia di Siena,vol. XII,2013	Letteratura edita	
815	Belvedere	Sporadico	Romano	Non id.		2	Campana S., Carta Archeologica della Provincia di Siena,vol. XII,2013	Survey	
816	Altesi	Abitazione	Romano	Tarda repubblica-prima età imperiale		3	Campana S., Carta Archeologica della Provincia di Siena,vol. XII,2013	Letteratura edita	

817	Villa a Sesta	Necropoli	Etrusco	Ellenismo	3	Campana S., Carta Archeologica della Provincia di Siena, vol. XII, 2013	Letteratura edita	
818	Fornacina	Villa	Romano	Tarda repubblica-tarda età imperiale	4	Campana S., Carta Archeologica della Provincia di Siena, vol. XII, 2013	Letteratura edita	
819	Badia Ardenga (S. Andrea in Marcenis?)	Abbazia	Medioevo	Altomedioevo - Secoli Centrali	5	Campana S., Carta Archeologica della Provincia di Siena, vol. XII, 2013	Attestazione documentaria	
820	Castiglione del Bosco	Canonica	Medioevo	Basso medioevo	5	Campana S., Carta Archeologica della Provincia di Siena, vol. XII, 2013	Attestazione documentaria	
821	Torrenieri	Chiesa	Medioevo	Basso medioevo	5	Campana S., Carta Archeologica della Provincia di Siena, vol. XII, 2013	Attestazione documentaria	
822	Matrichese	Pieve	Medioevo	Altomedioevo	4	Campana S., Carta Archeologica della Provincia di Siena, vol. XII, 2013	Attestazione documentaria	
823	Camigliano	Canonica	Medioevo	Basso medioevo	5	Campana S., Carta Archeologica della Provincia di Siena, vol. XII, 2013	Attestazione documentaria	
825	Villa a Tolli	Chiesa	Medioevo	Basso medioevo	5	Campana S., Carta Archeologica della Provincia di Siena, vol. XII, 2013	Attestazione documentaria	
826	S. Antimo	Abbazia	Medioevo	Altomedioevo - Secoli Centrali - Basso medioevo	5	Campana S., Carta Archeologica della Provincia di Siena, vol. XII, 2013	Attestazione documentaria	
827	Castelnuovo dell'Abate	Chiesa	Medioevo	Basso medioevo	5	Campana S., Carta Archeologica della Provincia di Siena, vol. XII, 2013	Attestazione documentaria	
828	Montalcino	Pieve	Medioevo	Altomedioevo	5	Campana S., Carta Archeologica della Provincia di Siena, vol. XII, 2013	Attestazione documentaria	
829	Argiano	Chiesa	Medioevo	Altomedioevo - Basso medioevo	5	Campana S., Carta Archeologica della Provincia di Siena, vol. XII, 2013	Attestazione documentaria	



830	Montalcino	Frequentazione	Preistoria	Bronzo antico	3	Campana S., Carta Archeologica della Provincia di Siena, vol. XII, 2013	Letteratura edita	
831	Sesta	Necropoli	Romano	Tarda repubblica-primà età imperiale	3	Campana S., Carta Archeologica della Provincia di Siena, vol. XII, 2013	Letteratura edita	
832	S. Antimo	Mulino	Medioevo	Non id.	3	Campana S., Carta Archeologica della Provincia di Siena, vol. XII, 2013	Attestazione documentaria	
833	Fonte del Bozzolino	Castello	Medioevo	Non id.	4	Campana S., Carta Archeologica della Provincia di Siena, vol. XII, 2013	Attestazione documentaria	
834	San Michele	Chiesa	Medioevo	Non id.	5	Campana S., Carta Archeologica della Provincia di Siena, vol. XII, 2013	Attestazione documentaria	
835	Camigliano	Frequentazione	Medioevo	Altomedioevo	5	Campana S., Carta Archeologica della Provincia di Siena, vol. XII, 2013	Letteratura edita	
836	Montalcino	Fornace	Medioevo	Basso medioevo	5	Campana S., Carta Archeologica della Provincia di Siena, vol. XII, 2013	Letteratura edita	
837	Vadossi	Frequentazione	Preistoria	Età del bronzo	5	Campana S., Carta Archeologica della Provincia di Siena, vol. XII, 2013	Letteratura edita	
838	Castelnuovo dell'Abate	Sporadico	Romano	Tarda Repubblica	3	Campana S., Carta Archeologica della Provincia di Siena, vol. XII, 2013	Survey	
839	Castelnuovo dell'Abate	Stipe votiva	Etrusco	Ellenismo	3	Campana S., Carta Archeologica della Provincia di Siena, vol. XII, 2013	Letteratura edita	
840	S. Pietro a Asso	Monastero	Medioevo	Altomedioevo - Basso medioevo	5	Campana S., Carta Archeologica della Provincia di Siena, vol. XII, 2013	Attestazione documentaria	
841	Castelvecchio	Castello	Medioevo	Basso medioevo	5	Campana S., Carta Archeologica della Provincia di Siena, vol. XII, 2013	Letteratura edita	

842	Castiglione d'Ombrone	Castellare	Medioevo	Basso medioevo	5	Campana S., Carta Archeologica della Provincia di Siena, vol. XII, 2013	Attestazione documentaria	
843	Poggio Castellare	Castellare	Medioevo	Basso medioevo	5	Campana S., Carta Archeologica della Provincia di Siena, vol. XII, 2013	Attestazione documentaria	
844	Poggio alle Mura	Villa medievale	Medioevo	Basso medioevo	5	Campana S., Carta Archeologica della Provincia di Siena, vol. XII, 2013	Attestazione documentaria	
845	Romitorio	Non id.	Medioevo	Non id.	2	Campana S., Carta Archeologica della Provincia di Siena, vol. XII, 2013	Letteratura edita	
846	Fornacina	Magazzino	Romano	Tarda repubblica-tarda età imperiale	4	Campana S., Carta Archeologica della Provincia di Siena, vol. XII, 2013	Survey	
847	Fornacina	Fornace	Romano	Tarda repubblica-tarda età imperiale	4	Campana S., Carta Archeologica della Provincia di Siena, vol. XII, 2013	Letteratura edita	
848	Fornacina	Tomba	Romano	Tarda repubblica-tarda età imperiale	3	Campana S., Carta Archeologica della Provincia di Siena, vol. XII, 2013	Letteratura edita	
849	Fornacina	Aquedotto	Romano	Tarda repubblica-tarda età imperiale	3	Campana S., Carta Archeologica della Provincia di Siena, vol. XII, 2013	Letteratura edita	
850	Montalcino	Abbazia	Medioevo	Non id.	4	Campana S., Carta Archeologica della Provincia di Siena, vol. XII, 2013	Letteratura edita	
851	Montalcino	Ospedale	Medioevo	Basso medioevo	4	Campana S., Carta Archeologica della Provincia di Siena, vol. XII, 2013	Attestazione documentaria	
852	Pod. Deserti	Cappella	Medioevo	Altomedioevo	2	Campana S., Carta Archeologica della Provincia di Siena, vol. XII, 2013	Attestazione documentaria	
853	Pod. Pieve Vecchia	Pieve	Medioevo	Altomedioevo	4	Campana S., Carta Archeologica della Provincia di Siena, vol. XII, 2013	Attestazione documentaria	

854	Non id.(Curte de Opprena)	Curtis	Medioevo	Secoli Centrali	1	Campana S., Carta Archeologica della Provincia di Siena,vol. XII,2013	Attestazione documentaria	
855	Pod. Pisana	Abitato	Medioevo	Basso medioevo	2	Campana S., Carta Archeologica della Provincia di Siena,vol. XII,2013	Attestazione documentaria	
856	Poggio al Convento	Non id.	Medioevo	Basso medioevo	1	Campana S., Carta Archeologica della Provincia di Siena,vol. XII,2013	Attestazione documentaria	
857	Pod. Magia	Fornace	Medioevo	Basso medioevo	3	Campana S., Carta Archeologica della Provincia di Siena,vol. XII,2013	Attestazione documentaria	
858	Campo Ritondo	Villa medievale	Medioevo	Basso medioevo	3	Campana S., Carta Archeologica della Provincia di Siena,vol. XII,2013	Attestazione documentaria	
859	Vadossi	Toponimo	Medioevo	Altomedioevo	2	Campana S., Carta Archeologica della Provincia di Siena,vol. XII,2013	Attestazione documentaria	
860	Poggio alle Mura	Tomba	Etrusco	Ellenismo	3	Campana S., Carta Archeologica della Provincia di Siena,vol. XII,2013	Letteratura edita	
861	Poggio alle Mura	Tomba	Etrusco	Ellenismo	3	Campana S., Carta Archeologica della Provincia di Siena,vol. XII,2013	Letteratura edita	
862	Santa Restituta	Curtis	Medioevo	Secoli Centrali	3	Campana S., Carta Archeologica della Provincia di Siena,vol. XII,2013	Attestazione documentaria	
863	Poggio Civitella	Sporadico	Etrusco	Arcaismo	2	Campana S., Carta Archeologica della Provincia di Siena,vol. XII,2013	Survey	
864	S. Angelo in Colle	Chiesa	Medioevo	Altomedioevo - Basso medioevo	5	Campana S., Carta Archeologica della Provincia di Siena,vol. XII,2013	Attestazione documentaria	
865	Capannori	Frequentazione			1	Campana S., Carta Archeologica della Provincia di Siena,vol. XII,2013	Attestazione documentaria	

866	Monte Roppi	Frequentazione			1	Campana S., Carta Archeologica della Provincia di Siena, vol. XII, 2013	Attestazione documentaria	
867	Santa Restituta	Pieve	Medioevo	Secoli Centrali	5	Campana S., Carta Archeologica della Provincia di Siena, vol. XII, 2013	Attestazione documentaria	
869	Pantano (Santa Restituta)	Curtis	Medioevo	Secoli Centrali	3	Campana S., Carta Archeologica della Provincia di Siena, vol. XII, 2013	Attestazione documentaria	
870	Loreto (Pod. S. Pio)	Castello	Medioevo	Secoli Centrali	5	Campana S., Carta Archeologica della Provincia di Siena, vol. XII, 2013	Letteratura edita	
871	La Sesta	Chiesa	Medioevo	Altomedioevo - Secoli Centrali	4	Campana S., Carta Archeologica della Provincia di Siena, vol. XII, 2013	Letteratura edita	

#### 5 -Norme secondo le linee guida Di Bene 2019

**Grado 1** - “Qualora durante i lavori di escavazione si verificassero scoperte archeologiche fortuite, è fatto obbligo, ai sensi della normativa vigente (art. 90 e ss. D. Lgs. 42/2004), degli artt. 822, 823 e, specialmente, 826 del Codice civile, nonché dell’art. 733 del Codice Penale, di sospendere i lavori e avvertire entro 24 ore la Soprintendenza competente, il Sindaco o l’Autorità di Pubblica Sicurezza competente per territorio, e provvedere alla conservazione temporanea dei beni rinvenuti.

Si fa anche presente che l’eventuale rinvenimento di emergenze archeologiche nell’area oggetto del presente intervento, potrebbe comportare l’imposizione di varianti al progetto testé approvato, nonché l’effettuazione di indagini archeologiche approfondite finalizzate alla documentazione delle eventuali emergenze antiche ed ai relativi interventi di tutela”.

**Grado 2** - “Qualora durante i lavori di escavazione si verificassero scoperte archeologiche fortuite, è fatto obbligo, ai sensi della normativa vigente (art. 90 e ss. D. Lgs. 42/2004), degli artt. 822, 823 e, specialmente, 826 del Codice civile, nonché dell’art. 733 del Codice Penale, di sospendere i lavori e avvertire entro 24 ore la Soprintendenza competente, il Sindaco o l’Autorità di Pubblica Sicurezza competente per territorio, e provvedere alla conservazione temporanea dei beni rinvenuti.

Si fa anche presente che l’eventuale rinvenimento di emergenze archeologiche nell’area oggetto del presente intervento, potrebbe comportare l’imposizione di varianti al progetto testé approvato, nonché l’effettuazione di indagini archeologiche approfondite finalizzate alla documentazione delle eventuali emergenze antiche ed ai relativi interventi di tutela”.

**Grado 3** - “Considerato il rischio archeologico dell’area interessata dagli interventi, dove sono attestate preesistenze archeologiche, sulla base di dati bibliografici e archivistici, si subordina il rilascio di nulla osta di competenza alla condizione che tutte le operazioni di scavo previste dal progetto vengano sottoposte a sorveglianza archeologica. Si precisa che tali attività di sorveglianza, i cui costi saranno interamente a carico della committenza, dovranno essere eseguite da personale specializzato, il cui curriculum verrà sottoposto all’approvazione della SABAP-SI preventivamente all’inizio dei lavori, sotto la Direzione scientifica della SABAP-SI, alla quale andrà consegnata tutta la documentazione, redatta secondo le norme dalla stessa prescritte. Si richiede che vengano comunicati la tempistica prevista per gli interventi nonché, con congruo anticipo (almeno 20 giorni), l’effettivo inizio lavori e i nominativi della ditta incaricata della sorveglianza. Resta, inoltre, inteso che, qualora durante i lavori di escavazione si verificassero scoperte archeologiche fortuite, è fatto obbligo, ai sensi della normativa vigente (art. 90 e ss. D. Lgs. 42/2004), degli artt. 822, 823 e, specialmente, 826 del Codice civile, nonché dell’art. 733 del Codice Penale, di sospendere i lavori e avvertire entro 24 ore questo Ufficio, il Sindaco o l’Autorità di Pubblica Sicurezza competente per territorio, e provvedere alla conservazione temporanea dei beni rinvenuti. Si fa anche presente che l’eventuale rinvenimento di emergenze archeologiche nell’area oggetto del presente intervento, potrebbe comportare l’imposizione di varianti al progetto testé approvato, nonché l’effettuazione di indagini archeologiche approfondite finalizzate alla documentazione delle eventuali emergenze antiche ed ai relativi interventi di tutela”.

**Grado 4** - “Il soggetto proponente presenta la documentazione progettuale comprendente quanto previsto in materia di verifica di interesse archeologico e in particolare il D.lgs. 50/2016, art. 25: esiti delle indagini geologiche e eventuali indagini archeologiche pregresse, con particolare attenzione ai dati d’archivio e bibliografici reperibili, all’esito delle ricognizioni volte all’osservazione dei terreni, alla lettura della geomorfologia del territorio, nonché, per le opere a rete, alle foto interpretazioni.

Richiamata la disciplina di legge in materia di verifica di interesse archeologico e in particolare il D.lgs. 50/2016, art. 25, commi 3 e 8; la Soprintendenza può avviare il procedimento di verifica preventiva dell’interesse archeologico prevista dall’articolo 25, commi 8 e seguenti del D.lgs. 50/2016, i cui oneri sono interamente a carico della stazione appaltante (art. 25, comma 12, D.lgs. 50/2016)”.

**Grado 5** - “Oltre a recepire le prescrizioni specifiche contenute nei relativi decreti di vincolo, i piani operativi comunali/piani strutturali dovranno subordinare ogni intervento all’approvazione della Soprintendenza (ai sensi degli art. 21 e 146 D.Lgs. 42/2004). Le aree in oggetto saranno sottoposte all’esecuzione di indagini diagnostiche e/o saggi archeologici finalizzati a verificare la fattibilità delle opere”.

#### *La resa grafica dei gradi di potenziale e le fonti utilizzate*

Nel territorio di Montalcino, sono presenti evidenze catalogate con tutti i gradi previsti dalla catalogazione. I gradi 1 e 2 sono stati utilizzati in modo particolare per le attestazioni molto generiche provenienti da attestazioni documentarie che si riferiscono a presenze di utilizzi del territorio che sono collocabili nel comprensorio montalcinese ma senza nessun’altra precisazione dal punto di vista della localizzazione. Il grado 2 invece è stato utilizzato soprattutto per le evidenze provenienti dalle ricognizioni di superficie archeologiche che nel corso degli anni sono state condotte per la redazione della Carta archeologica della provincia di Siena. Le evidenze che si sono presentate agli archeologici come pochi frammenti di ceramica

o laterizi, definibili come appartenenti a fasi antiche ma senza una forma precisa, spesso anche senza una cronologia chiara, indici di vaghissime tracce di utilizzi pregressi dei fondi agricoli, sono state classificate con la definizione: sporadico, e classificate con il grado di potenziale 2.

Grado 3 – la resa grafica è essere puntuale, in particolare in ambito urbano dove dare una perimetrazione spaziale precisa a rinvenimenti che di fatto non potrebbero averne perché sconosciuta, avrebbe reso difficile la lettura dei dati o sovra interpretato gli stessi.

Grado 4 e grado 5 – possono avere margini perimetrati in maniera precisa sulla base della cartografia (scala 1:5.000) e sulle ortofoto (scala 1:10.000) quando la documentazione reperita lo permette; oppure possono avere resa puntuale, le aree perimetrare provengono dai dati delle ricerche della Carta archeologica della provincia di Siena. Nel grado 5 si collocano le tre aree a vincolo archeologico ministeriale, tutela diretta ai sensi della L. 1089/1939 nel caso dell'insediamento etrusco della Civitella (90520145258); tutela diretta ai sensi del D. Lgs. 42/2004 nel caso dell'area archeologica emersa dagli scavi della Pieve di Pava (90520295448); tutela diretta ai sensi del D. Lgs. 42/2004 nel caso della villa romana di Sesta proveniente da ricognizioni di superficie (90520145259).

## **6 – Bibliografia** (Relazione e Schedario delle evidenze archeologiche)

Abbreviazioni:

**Archivio LAP&T** in Schedario = Laboratorio di Archeologia dei Paesaggi e Telerilevamento dell'Università di Siena.

**ASAT in Schedario** = Atlante dei siti archeologici della Toscana (Torelli, 1992)

**Campana S., 2013**, Carta Archeologica della Provincia di Siena, Montalcino, vol. XII, Siena.

**Campana S., Hobart M., Hodges R., Mitchell J., Sebastiani A., 2012**, *Monasteri contesi nella Tuscia Longobarda: il caso di San Pietro ad Asso, Montalcino (Siena)*, in *Archeologia Medievale*, XXXIX, pp. 175-213.

**Donati L., 2008**, *Poggio Civitella: la fortezza ellenistica e le testimonianze culturali nel sito*, in *La città murata in Etruria*, Atti del XXV Convegno di Studi Etruschi ed Italici, Pisa pp., 221-244.

**Felici C., 2006**, *Tra Siena e Arezzo (Tuscany – Italy): una zona di confine tra tarda antichità e altomedioevo*, in *Journal of Fasti online*, Peer-reviewed International Journal, 367.

**Felici C., 2012**, Carta Archeologica della Provincia di Siena, San Giovanni d'Asso, vol. X, Siena.

**Felici C., 2016**, *La lunga diacronia di un sito archeologico toscano: il complesso di Pava (Siena) dal II al XIII sec. d.C.*, in *FOLD&R, The Journal of Fasti OnLine*.

**Linee Guida**, Indicazioni metodologiche per l'adeguamento e la conformità della pianificazione urbanistica comunale al PIT/PPR della Regione Toscana, in Di Bene, 2019.

**Pistoi M., 1997**, *Guida Archeologica della Vaal d'Orcia*, San Quirico d'Orcia.

**Torelli M. 1992**, *Atlante dei siti archeologici della Toscana*, Roma.