

AE1.09 - Parcheggio pubblico a Montefioralle

L'intervento è funzionale alla necessità di dotare il borgo di Montefioralle di una nuova area di sosta per autovetture.

AE1.09

FOTO AEREA (Fonte: Geoscopio - ortofoto 2019)

SCALA 1000



La realizzazione del parcheggio pubblico non deve compromettere in nessun modo l'integrità della percezione visiva, da e verso il centro storico di Montefioralle, dal Castello di Colognole, dal Castello di Verrazzano e dai loro intorni. Per questo il sito prescelto, con la sua disposizione ad una quota inferiore della strada, risulta nascosto rispetto ai punti di maggiore visibilità.

La superficie a parcheggio dovrà disporsi, assecondando l'acclività, su due terrazzamenti; l'accesso al parcheggio avverrà dalla strada proveniente dal capoluogo (lungo la quale dovrà essere mantenuta la vegetazione lineare ben conformata), utilizzando in parte il tratto carrabile esistente da espropriare e da adeguare al nuovo uso, mentre le auto in uscita percorreranno la strada sterrata esistente sul margine a sud dell'area in oggetto (come individuato nello schema proposto).

Dovrà essere posta attenzione agli alberi di olivo esistenti, che pur giovani possono essere mantenuti o espianati per essere riposizionati anche nell'area del parcheggio.

Potrà essere realizzata una scala di accesso al parcheggio nella zona orientale dell'area.

Al fine di mitigare la presenza delle auto in sosta il parcheggio dovrà essere dotato di adeguate fasce verdi lungo tutto il suo margine composte da specie arboree e di arbusti riferibili alla tradizione locale.

AE1.09

AREE DI TRASFORMAZIONE

SCALA 1000

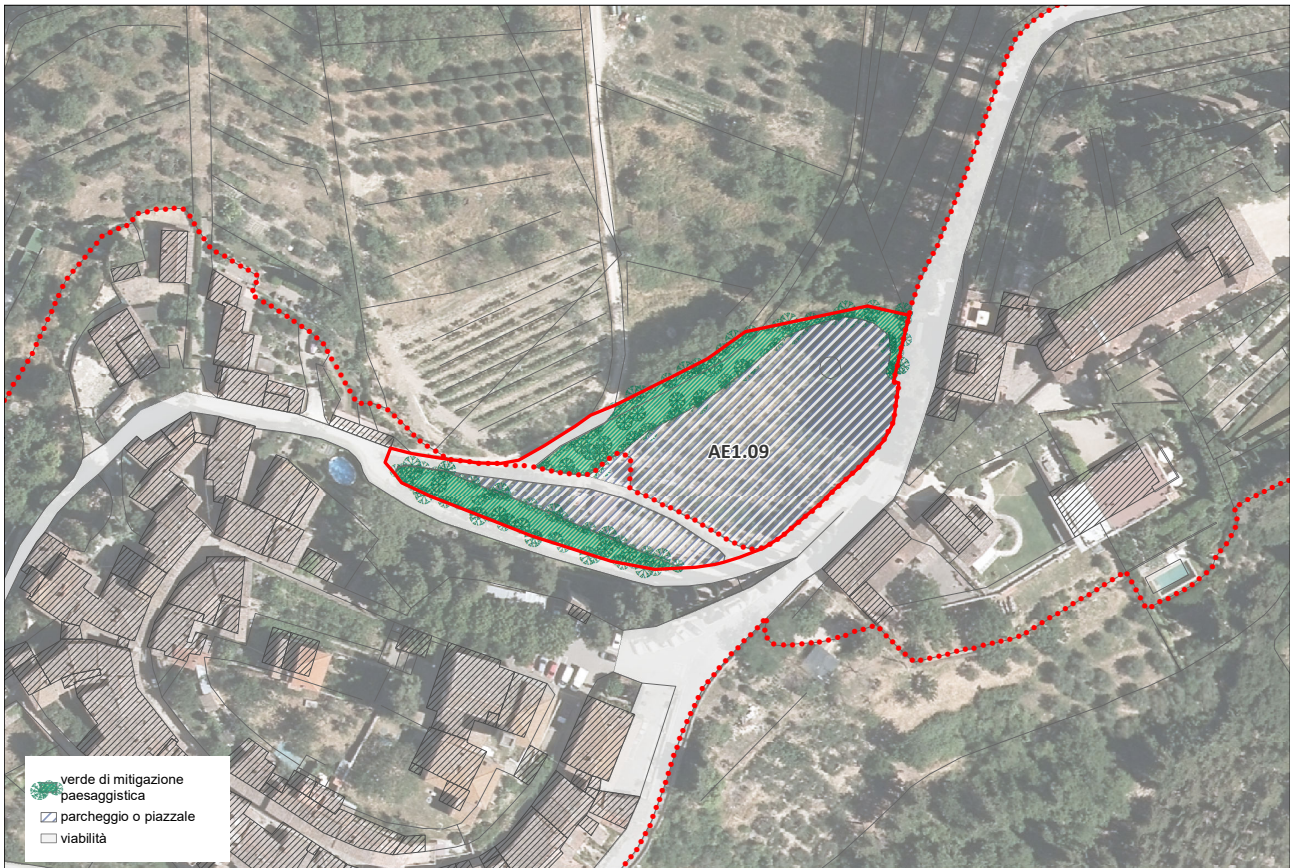

AE1.09

BENI CULTURALI E PAESAGGISTICI (PIT-PPR)

SCALA 1000

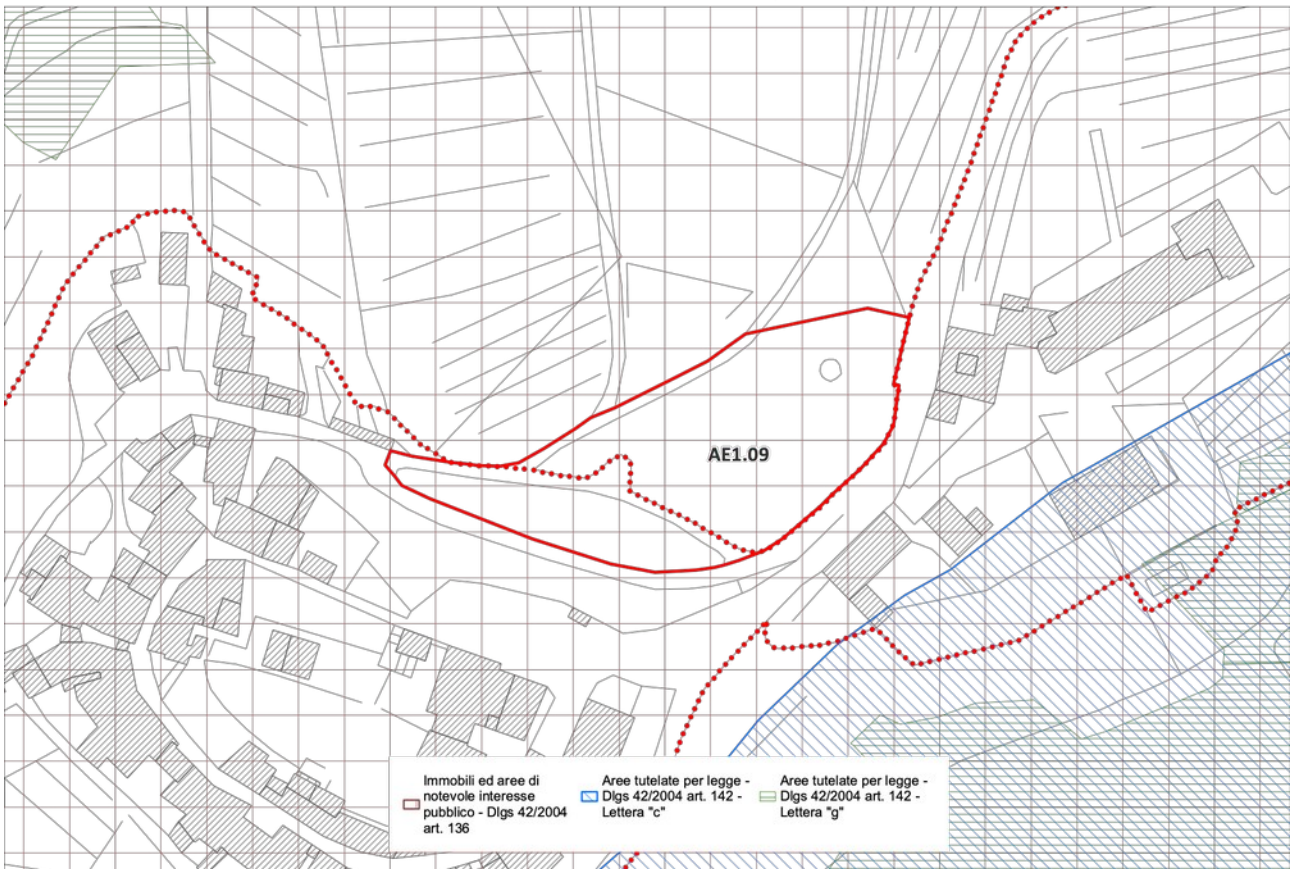

L'area ricade all'interno dei seguenti beni paesaggistici:

Immobili e aree di notevole interesse pubblico, D.Lgs 42/2004, art. 136, scheda n. 295/1974, Zona Verrazzano – Colognole – Montefioralle sita nel territorio del comune di Greve in Chianti., D.M. 27/04/1974 G.U. 295 del 1974.

"[...] la zona predetta ha notevole interesse pubblico perché è costituita da colline olivate e vitate che confinano e sono intramezzate da boschi cedui con presenza di pino marittimo, cipressi, lecci, con il sottobosco tipico della flora mediterranea di zona calda e siccitosa. Essa rappresenta un paesaggio rurale di compiuta bellezza, ricco di singolari agglomerati urbani rimasti intatti nel tempo come Montefioralle e da ville e castelli ricchi di storia e di valori architettonici."

PRESCRIZIONI

1 - Struttura idrogeomorfologica

1.c.1. La realizzazione degli interventi di mitigazione del rischio idraulico, necessari per la sicurezza degli insediamenti e delle infrastrutture e non diversamente localizzabili, garantisca, compatibilmente con le esigenze di funzionalità idraulica, la qualità estetica percettiva dell'inserimento delle opere, il mantenimento dei valori di paesaggio identificati.

2 - Struttura eco sistemica/ambientale

2.c.1. Sia tutelata l'efficienza dell'infrastrutturazione ecologica, ove presente, costituita da elementi vegetali lineari (siepi, siepi alberate, vegetazione ripariale) e puntuali (piccoli nuclei forestali, grandi alberi camporili, piccoli laghetti e pozze).

2.c.2. Non sono ammessi interventi sulla vegetazione ripariale e sugli eco- sistemi fluviali in contrasto con le specifiche norme in materia. Eventuali interventi in tale contesto dovranno porsi l'obiettivo della salvaguardia della vegetazione ripariale, della continuità longitudinale e trasversale degli ecosistemi fluviali valorizzando le tecniche di ingegneria naturalistica, fatti salvi gli interventi per la messa in sicurezza idraulica delle sponde. Detti interventi dovranno garantire la conservazione degli habitat faunistici presenti.

3 - Struttura antropica

3.c.1. Sono ammessi interventi di trasformazione del patrimonio edilizio del nucleo di Montefioralle e del suo intorno territoriale, ovvero ambito di pertinenza paesaggistica, nonché degli aggregati di crinale, a condizione che:

- siano garantiti la coerenza con l'assetto morfologico urbano di impianto storico, il mantenimento dei caratteri tipologici e architettonici di fisionomia storica degli edifici e l'utilizzo di soluzioni formali, finiture esterne e cromie, coerenti e compatibili con il contesto urbano e con i caratteri originali;

sia garantita la tutela e la valorizzazione dei caratteri storici e morfologici degli spazi aperti di fisionomia storica evitandone la frammentazione e l'introduzione di elementi di finitura e di arredo in contrasto con il contesto paesaggistico;

- in presenza di parchi, di giardini storici o di sistemazioni delle pertinenze originarie o comunque storicizzate, il mantenimento dei percorsi interni sia nel loro andamento che nel trattamento del sottofondo, dei manufatti presenti e del sistema del verde (vegetazione arborea ed arbustiva, aiuole, giardini) e dei viali di accesso;

- siano mantenuti i percorsi storici, i camminamenti, i passaggi, gli accessi storici ai centri e nuclei e le relative opere di arredo;

- sia conservato il valore identitario dello skyline degli insediamenti storici di crinale;

le nuove aree di sosta e parcheggio non compromettano l'integrità della percezione visiva da e verso l'insediamento storico, rappresentino progetti di integrazione paesaggistica, garantendo il mantenimento di ampie superfici permeabili;

- eventuali nuove recinzioni per gli spazi aperti, con particolare riferimento ai suoli agricoli, siano realizzate con reti metalliche, con preferenza per quelle zincate a maglia sciolta;

in presenza di un resede originario o comunque storicizzato, sia mantenuta l'unitarietà percettiva delle aree e degli spazi pertinenziali comuni evitandone la frammentazione con delimitazioni strutturali, con pavimentazioni non omogenee, e l'introduzione di elementi di finitura e di arredo in contrasto con la leggibilità del carattere strutturante del sistema;

per gli edifici, complessi architettonici e manufatti preesistenti, compresi gli spazi esterni di pertinenza, con caratteristiche tipologiche di pregio architettonico o con particolare attinenza alle valenze storiche, costruttive e alla tradizione dei luoghi, siano conservati gli aspetti esteriori, utilizzando soluzioni formali, materiali e cromie compatibili e coerenti e mantenendo l'unitarietà delle aree libere; inoltre siano preservate le opere;

le modifiche all'involucro dei fabbricati esistenti, con particolare riferimento all'inserimento di serre solari, infissi, pannelli solari ed elementi accessori di impianti di varia natura, sono ammesse a condizione che rispettino criteri generali di coerenza ed uniformità;

complementari (percorsi, serre, limonaie, grotte, fontane, muri di perimetrazione e di sistemazione del terreno, opere di regimentazione delle acque, aiuole, giardini, annessi e quant'altro concorre a definirne il valore identitario);

l'installazione di nuovi impianti, l'adeguamento e/o rifacimento di quelli preesistenti siano previsti secondo soluzioni di adeguata qualità progettuale, con l'adozione di soluzioni tecnologiche compatibili con i valori paesaggistici, privilegiando i sistemi di tipo centralizzato;

gli interventi per il miglioramento del risparmio energetico siano realizzati nel rispetto dei caratteri architettonici ed edilizi aventi valore storico-tradizionale, privilegiando soluzioni che inseriscano i nuovi spessori a ridosso di pareti interne e all'intradosso dei solai;

l'installazione degli impianti per la produzione di energia da pannelli fotovoltaici e solari sia progettata in relazione alle caratteristiche dell'immobile e alle visuali intercettate; non preveda il mero appoggio di elementi sulla copertura, a favore di una confacente integrazione, impiegando adeguate soluzioni tecnologiche, geometriche, cromatiche e di messa in opera, affinché non siano visibili gli elementi di bordo e di supporto. I serbatoi o altri elementi accessori andranno posti all'interno dei volumi costruiti.

3.c.2. Gli interventi di trasformazione urbanistica ed edilizia sono ammessi a condizione che:

- siano armonici per forma, dimensioni, orientamento, con le caratteristiche morfologiche proprie del contesto territoriale;
- le nuove aree di sosta e parcheggio, elaborate sulla base di progetti di integrazione paesaggistica, non compromettano l'integrità della percezione visiva da e verso la città storica e le emergenze, garantendo il mantenimento di ampie superfici permeabili;
- siano mantenuti i caratteri connotativi della trama viaria storica, e i manufatti che costituiscono valore storico-culturale; siano mantenuti i caratteri connotativi della trama viaria storica, e i manufatti che costituiscono valore storico-culturale;
- non siano compromessi i caratteri morfologici della città storica/ tessuto/edificato di impianto storico, la relativa percettibilità ed accessibilità dagli assi di ingresso, con particolare riguardo ai margini urbani e ai bersagli visivi (fondali e panorami, skylines, belvedere);
- sia garantita qualità insediativa attraverso un'articolazione equilibrata tra spazi aperti e costruito con particolare riferimento alla qualità progettuale degli spazi di fruizione collettiva;
- eventuali impianti fotovoltaici con funzione di frangisole sono consentiti solo quando sono parte integrante di progetti architettonici integrati di autosufficienza complessiva del fabbricato, di alta qualità tecnologica, con l'esclusione dei criteri di mera sovrapposizione e/o aggiunta, con preferenza per quelli di tipo orientabile e/o aderenti alle superfici dei fronti.

3.c.3. Gli interventi volti a migliorare la fruibilità e la salubrità di locali interrati o seminterrati siano realizzati evitando sbancamenti di terreno tali da alterare la tipologia dell'edificio, la corografia dei luoghi e l'aumento dei piani visibili dell'edificio, pur in assenza di un innalzamento della quota assoluta.

3.c.4. Non sono ammessi gli interventi che trasformino le serre esistenti e i manufatti temporanei in volumetrie edificate.

3.c.5. Non sono ammesse previsioni di nuova edificazione che costituiscano nuclei isolati rispetto al territorio urbanizzato.

3.c.6. Gli interventi che interessano le ville-fattorie, nonché le relative aree di pertinenza e l'edilizia rurale - storica, sono ammessi a condizione che: siano conservati gli aspetti esteriori, utilizzando soluzioni formali, materiali e cromie compatibili e coerenti e mantenendo l'unitarietà delle aree libere; inoltre siano preservate le opere complementari (percorsi, serre, limonaie, grotte, fontane, muri di perimetrazione e di sistemazione del terreno, opere di regimentazione delle acque, aiuole, giardini, annessi e quant'altro concorre a definirne il valore identitario);

- in presenza di un resede originario o comunque storicizzato, sia mantenuta l'unitarietà percettiva delle aree e degli spazi pertinenziali comuni evitandone la frammentazione con delimitazioni strutturali, con pavimentazioni non omogenee, e l'introduzione di elementi di finitura e di arredo in contrasto con la leggibilità del carattere strutturante del sistema;

3.c.7. Non sono ammessi gli interventi:

- sia mantenuto l'impianto tipologico e architettonico, siano utilizzate soluzioni formali, finiture esterne e cromie coerenti e compatibili con i valori espressi dall'edilizia locale;
- venga mantenuta la relazione spaziale funzionale e percettiva tra la villa-fattoria e il paesaggio agrario circostante, storicamente strutturante il contesto territoriale;
- sia mantenuta l'unitarietà percettiva delle aree e degli spazi pertinenziali comuni evitandone la frammentazione con delimitazioni strutturali, con pavimentazioni non omogenee (sia vietato il frazionamento, con delimitazioni strutturali, dei resedi pavimentati originariamente ad uso comune);
- venga mantenuta la compatibilità tra destinazioni d'uso, anche rispetto alla realizzazione di cantine interrate e aree di servizio ad esse funzionali,
- nella realizzazione di tettoie, recinzioni, garage e schermature, viabilità di servizio, corredi vegetazionali, elementi di arredo nelle aree pertinenziali, sia garantito il mantenimento dei caratteri di ruralità, delle relazioni spaziali, funzionali e percettive con l'edificato e con il contesto.

3.c.8. Le serre solari e le verande non alterino le caratteristiche tipologiche e la qualità architettonica degli immobili, non siano poste a chiusura di logge o porticati di elevato valore architettonico, non interferiscano con visuali di particolare pregio e quindi con i valori paesaggistici;

3.c.9. Gli interventi volti a migliorare la fruibilità e la salubrità di locali interrati o seminterrati siano realizzati evitando sbancamenti di terreno tali da alterare la tipologia dell'edificio, la corografia dei luoghi e l'aumento dei piani visibili dell'edificio, pur in assenza di un innalzamento della quota assoluta.

3.c.10. Per gli interventi relativi a edifici di valore storico, tipologico e architettonico appartenenti ad un sistema storicamente consolidato è prescritto il mantenimento del carattere distintivo del rapporto di gerarchia tra edifici principali e di pertinenza attraverso la conservazione dei caratteri estetico-percettivi che contraddistinguono tale sistema; non sono ammesse demolizioni e relativi accorpamenti dei volumi costituenti il sistema storicamente consolidato che ne comportino la destrutturazione.

3.c.11. Gli interventi che interessano i percorsi della viabilità storica, sono ammessi a condizione che:

- non alterino o compromettano l'intorno territoriale, i tracciati di collegamento nella loro configurazione attuale, evitando modifiche degli andamenti altimetrici (fatta eccezione per gli interventi necessari per la messa in sicurezza idraulica), delle sezioni stradali e degli sviluppi longitudinali e che per l'eventuale messa in sicurezza, i cui interventi sono fatti salvi, sia privilegiato l'utilizzo di tecniche di ingegneria naturalistica nel rispetto dei caratteri tipologici, storici e paesaggistici;

il trattamento degli spazi interclusi nelle rotatorie sia coerente con il valore paesaggistico del contesto;

la realizzazione di aree di sosta e di belvedere non comprometta i caratteri naturali (di ruralità) dei luoghi, i caratteri strutturali/tipologici della viabilità storica e non comporti significativo aumento della superficie impermeabile;

siano conservate le opere d'arte (muri di contenimento, ponticelli, ...) e i manufatti di corredo (pilastrini, edicole, marginette, cippi, ...) di valore storico-tradizionale;

sia conservato l'assetto figurativo delle dotazioni vegetazionali di corredo di valore storico-tradizionale;

per la viabilità non asfaltata sia mantenuta l'attuale finitura del manto stradale; nella necessità di inserire nuove pavimentazioni stradali dovranno essere utilizzati materiali e tecniche coerenti con il carattere (di

naturalità e di ruralità) del contesto;3.c.12. Gli interventi incidenti sull'assetto idrogeologico che comportano trasformazioni della maglia agraria e dei suoli agricoli sono ammessi a condizione che:

- garantiscano l'assetto idrogeologico e la salvaguardia delle opere di sistemazione idraulico agraria di particolare interesse storico e/o paesaggistico riconosciute e si inseriscano nel contesto paesaggistico agrario secondo principi di coerenza (forma, proporzioni e orientamento);

sia garantita la continuità della viabilità interpodere sia per finalità di servizio allo svolgimento delle attività agricole sia per finalità di fruizione del paesaggio rurale. Gli eventuali nuovi percorsi dovranno essere coerenti con il contesto paesaggistico per localizzazione, dimensioni, finiture, equipaggiamento vegetale, evitando la banalizzazione dell'uso del cipresso e l'utilizzo di specie non coerenti con il contesto rurale;

- sia tutelata l'efficienza dell'infrastrutturazione ecologica, ove presente, costituita da elementi vegetali lineari (siepi, siepi alberate, vegetazione ripariale) e puntuali (piccoli nuclei forestali, grandi alberi camporili, piccoli laghetti e pozze);

siano limitati i rimodellamenti della configurazione orografica preesistente (livellamenti) che provochino l'eliminazione complessiva delle opere di sistemazione e regimentazione dei suoli.

3.c.13. Gli interventi di trasformazione del patrimonio edilizio rurale e delle relative aree pertinenziali sono ammessi a condizione che:

- venga mantenuta la relazione spaziale funzionale e percettiva tra insediamento (piccolo nucleo di crinale o di poggio, villa-fattoria,...) e paesaggio agrario circostante, storicamente strutturante il contesto territoriale;

- eventuali progetti di recupero devono garantire la conservazione dei valori della tipologia storica di riferimento;

- siano conservati gli aspetti esteriori, utilizzando soluzioni formali, materiali e cromie compatibili e coerenti e mantenendo l'unitarietà delle aree libere; inoltre siano preservate le opere complementari, compresi gli annessi e quant'altro concorre a definirne il valore identitario);

- l'installazione di nuovi impianti, l'adeguamento e/o rifacimento di quelli preesistenti siano previsti secondo soluzioni di adeguata qualità progettuale, con l'adozione di soluzioni tecnologiche compatibili con i valori paesaggistici, privilegiando i sistemi di tipo centralizzato;

- gli interventi per il miglioramento del risparmio energetico siano realizzati nel rispetto dei caratteri architettonici ed edilizi aventi valore storico-tradizionale, privilegiando soluzioni che inseriscano i nuovi spessori a ridosso di pareti interne e all'intradosso dei solai;

- nella realizzazione di tettoie, recinzioni, garage e schermature, viabilità di servizio, corredi vegetazionali, elementi di arredo nelle aree pertinenziali, sia garantito il mantenimento dei caratteri di ruralità, delle relazioni spaziali, funzionali e percettive con l'edificato e con il contesto.

- l'installazione degli impianti per la produzione di energia da pannelli fotovoltaici e solari sia progettata in relazione alle caratteristiche dell'immobile e alle visuali intercettate; non preveda il mero appoggio di elementi sulla copertura, a favore di una confacente integrazione, impiegando adeguate soluzioni tecnologiche, geometriche, cromatiche e di messa in opera, affinché non siano visibili gli elementi di bordo e di supporto. I serbatoi o altri elementi accessori andranno posti all'interno dei volumi costruiti;

- siano garantiti il recupero e il mantenimento della viabilità storica.

3.c.14. I nuovi edifici rurali a carattere residenziale siano realizzati:

- in coerenza con le modalità insediative storicamente consolidate lette nelle componenti e relazioni principali (allineamenti, gerarchie dei percorsi, relazioni tra percorsi, edificato e spazi aperti) e con le tipologie edilizie appartenenti alla tradizione dei luoghi;

- privilegiando la semplicità delle soluzioni d'impianto, le proporzioni degli edifici tradizionali riferibili a modelli locali e assecondando la morfologia del terreno limitando gli interventi di sbancamento, privilegiando la semplicità delle soluzioni d'impianto, le proporzioni degli edifici tradizionali riferibili a modelli locali e assecondando la morfologia del terreno limitando gli interventi di sbancamento, privilegiando l'utilizzo della viabilità esistente.

3.c.15. I nuovi annessi agricoli, compresi quelli per l'agricoltura amatoriale, siano realizzati:

- assecondando la morfologia del terreno e limitando gli interventi di sbancamento;

- non interferendo negativamente con i manufatti di valore storico e architettonico e loro aree di pertinenza;

- con il ricorso a soluzioni tecnologiche e materiali che assicurino la 3.c.17. Nella progettazione delle cantine siano evitate soluzioni monumentali e fuori scala dei fronti, e i piazzali di pertinenza siano migliore integrazione paesaggistica privilegiando edilizia eco- compatibile e favorendo la reversibilità dell'installazione, la riciclabilità delle componenti riutilizzabili e il risparmio energetico relativo all'intero ciclo di vita.

3.c.16. Non sono ammessi gli interventi che trasformino le serre esistenti e i manufatti temporanei in volumetrie edificate.

4 - Elementi della percezione

4.c.1. Gli interventi di trasformazione sono ammessi a condizione che non interferiscano negativamente con le visuali panoramiche, limitandole o occultandole e sovrapponendosi in modo incongruo con gli elementi significativi del paesaggio.

4.c.2. Inoltre si fa condizione che:

- i cartelloni, i totem e le altre strutture di varia tipologia a carattere pubblicitario non interferiscano con le visuali principali e/o panoramiche e non devono essere collocati in prossimità dei beni architettonici tutelati;

- la cartellonistica e i corredi agli impianti stradali siano compatibili (per dimensione, tipologia e materiali) coi caratteri dei luoghi, garantendo il mantenimento e il miglioramento delle visuali principali e/o panoramiche;

- i sistemi e i metodi di illuminazione pubblica e privata prospicienti la pubblica via e gli spazi pubblici in generale garantiscano la qualità e la compatibilità con il contesto evitando l'esaltazione scenografica del singolo edificio, a favore di una luce diffusa e soffusa.

4.c.3. Non sono consentiti interventi che comportino:

- la rimozione lungo tutti i percorsi storici, dei muri di pietrame a secco e di tutte le sistemazioni di varia natura di matrice storica rilevante, compresi i manufatti di corredo, quali elementi fondamentali di caratterizzazione degli assetti paesaggistici;

- la privatizzazione dei punti di vista (belvedere) accessibili e godibili alla pubblica fruizione;

- la realizzazione di nuovi depositi a cielo aperto, compreso l'ampliamento di quelli esistenti, che interferiscano negativamente con le visuali panoramiche ad eccezione di quelli riconducibili ad attività di cantiere. Sono ammessi in tutti i casi in cui adottino soluzioni atte a minimizzarne l'impatto visivo, al fine di non compromettere gli elementi valoriali identificati nella scheda.

4.c.4. L'inserimento di manufatti non dovrà interferire negativamente o limitare le visuali panoramiche. Le strutture per la cartellonistica e la segnaletica non indispensabile per la sicurezza stradale dovranno armonizzarsi per posizione, dimensione e materiali con il contesto paesaggistico e mantenere l'integrità percettiva delle visuali panoramiche l'inserimento di manufatti (ivi incluse le strutture per la cartellonistica e la segnaletica non indispensabile per la sicurezza stradale) che possano interferire negativamente o limitare le visuali panoramiche che si aprono da e verso le colline e la campagna.

4.c.5. Sono da escludere interventi di trasformazione, compresi i muri di recinzione o altre barriere visive, tali da occludere i varchi visuali verso le emergenze valoriali riconosciute dalla scheda di vincolo.

4.c.6. La realizzazione di piscine potrà avvenire solo in spazi liberi o comunque privi di alberature d'alto fusto di pregio, dovrà prevedere l'impiego di materiali tradizionali, di interventi di mitigazione; gli apparati tecnici dovranno essere completamente interrati.

AE1.09

INTERVISIBILITA'

SCALA 1000

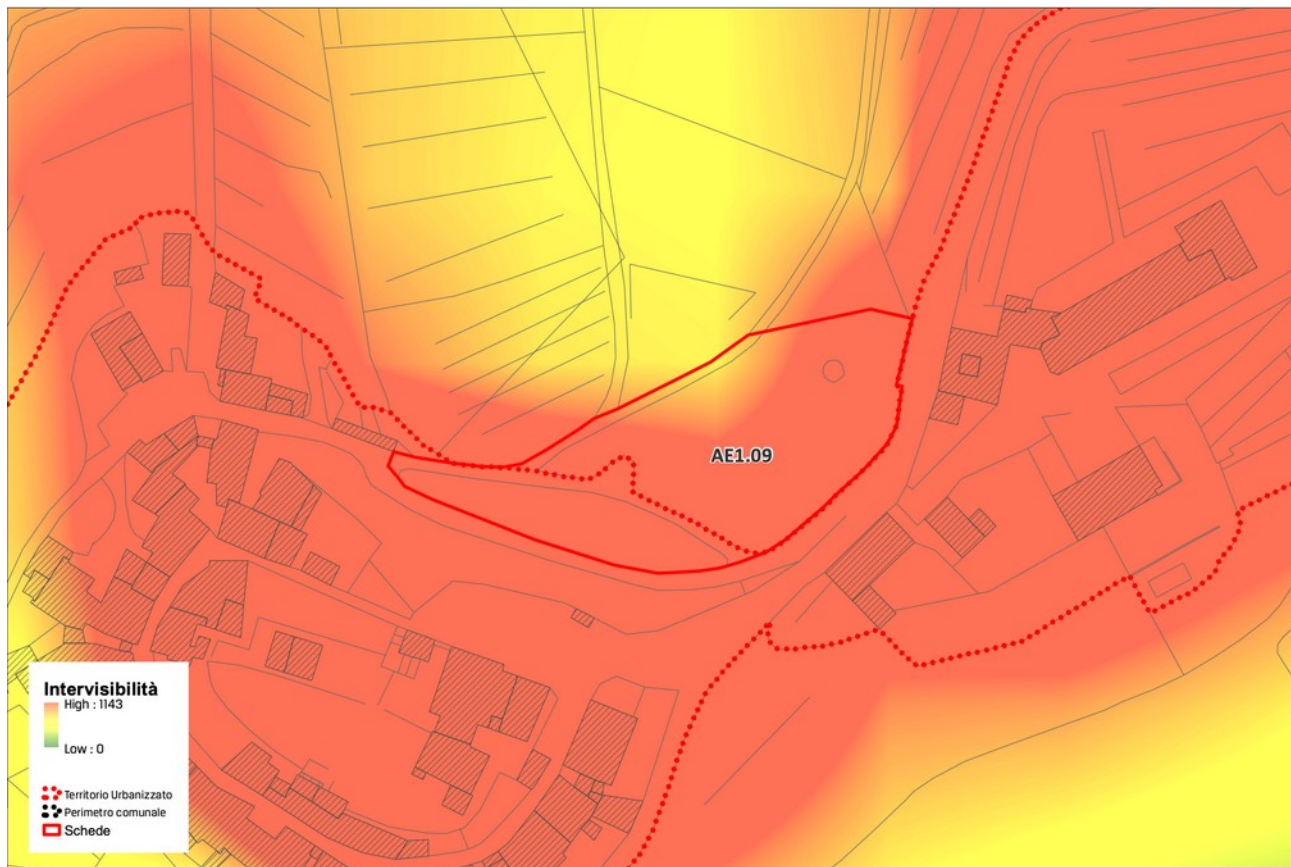



NON RICOMPRESO NEI MORFOTIPI DELLE URBANIZZAZIONI CONTEMPORANEE	
ZONA	L'area di intervento non è riconducibile a nessun morfotipo delle urbanizzazioni contemporanee, di cui agli "abachi delle invarianti strutturali" del PIT-Piano Paesaggistico Regionale.

Scheda d'ambito n. 10 Chianti

DISCIPLINA D'USO: OBIETTIVI DI QUALITÀ E DIRETTIVE

Obiettivo 1

Tutelare, riqualificare e valorizzare la struttura insediativa di lunga durata, improntata sulla regola morfologica di crinale e sul sistema della fattoria appoderata, strettamente legato al paesaggio agrario

1.1 - mantenere la leggibilità della struttura insediativa di crinale, evitando nuove espansioni che alterino l'integrità morfologica e percettiva dei nuclei storici, nonché la loro relazione con il supporto geomorfologico; tutelare, altresì, le visuali panoramiche che traggono tali insediamenti e i rapporti di reciproca intervisibilità

1.2 - tutelare l'integrità morfologica e architettonica degli aggregati minori e dei manufatti edilizi di valore storico/ testimoniale o di carattere tradizionale (pievi, borghi e fortificazioni, ville fattoria, case coloniche), e la relazione tra questi e il loro intorno territoriale, anche evitando la separazione fra edifici e fondo agricolo

1.3 - tutelare le relazioni fra viabilità storica e supporto geomorfologico, assicurando che eventuali modifiche del tracciato stradale posto sulle dorsali mantengano una posizione di crinale e si adattino alla morfologia del terreno. Tutelare e riqualificare le relazioni tra viabilità storica e territorio agricolo mediante la conservazione o ricostituzione del corredo arboreo, dei manufatti minori, delle opere di sostegno dei versanti

1.4 - contenere ulteriori espansioni urbane sia a carattere residenziale che artigianale/industriale nelle aree di pianura e fondovalle (in particolare della Pesa e della Greve), al di fuori del territorio urbanizzato. Nelle aree di margine degli insediamenti, favorire la riqualificazione morfologica e funzionale attraverso forme di integrazione tra tessuto costruito e rurale. Relativamente a complessi edilizi e aree caratterizzate da aspetti di degrado e disomogeneità (con particolare riferimento alle zone del Ferrone, Il Meleto, Sambuca, Testi), favorire interventi volti al superamento di tali criticità, alla mitigazione degli impatti paesistici, al miglioramento della qualità degli spazi aperti

1.5 - assicurare che i nuovi interventi:
siano opportunamente inseriti nel contesto paesaggistico senza alterarne la qualità morfologica e percettiva;
siano coerenti per tipi edilizi, materiali, colori e altezze;
rispettino le regole insediative e architettoniche storiche;
tengano conto della qualità delle visuali, degli scorci paesistici e dei punti panoramici;
contribuiscano all'incremento degli spazi pubblici in termini di quantità e qualità morfologica

1.6 - nella progettazione di infrastrutture e altri manufatti permanenti di servizio alla produzione anche agricola, perseguire la migliore integrazione paesaggistica valutando la compatibilità con la morfologia dei luoghi e con gli assetti idrogeologici ed evitando soluzioni progettuali che interferiscano visivamente con gli elementi del sistema insediativo storico

1.7 - favorire il potenziamento di una rete di fruizione lenta del territorio, valorizzando viabilità minore e sentieri esistenti, compresi i percorsi di fondovalle, e qualificando nuclei storici e borghi rurali come nodi e punti di sosta di un sistema di itinerari.

Obiettivo 2

Tutelare e riqualificare il territorio agroforestale, con particolare riferimento ai caratteri di diversificazione colturale, complessità e articolazione della maglia agraria, alla qualità paesistica ed ecologica delle coperture forestali, nonché al mantenimento in efficienza del reticolo idrografico

2.1 - valorizzare i caratteri del paesaggio chiantigiano favorendo il mantenimento di un'agricoltura innovativa che coniughi competitività economica con ambiente e paesaggio

2.2 - garantire la riconoscibilità, ove ancora presente, del sistema dei manufatti edilizi e delle infrastrutture, anche minori, di impianto storico evitando trasformazioni che ne snaturino il contesto

2.3 - negli interventi di rimodellamento, soggetti ad autorizzazione idrogeologica ed incidenti sull'assetto idrogeomorfologico, garantire, nel caso di modifiche sostanziali della maglia agraria, che le soluzioni funzionali individuate siano coerenti (per forma e dimensione) con il contesto paesaggistico prevedendo altresì adeguate dotazioni ecologiche in grado di migliorarne i livelli di permeabilità

2.4 - negli interventi di nuova edificazione assicurare la coerenza con il contesto paesaggistico per forma dimensione e localizzazione

2.5 - riqualificare i contesti interessati da fenomeni di semplificazione dell'infrastrutturazione ecologica e paesaggistica anche al fine di mantenere e recuperare le direttrici di connettività ecologica;

2.6 - garantire l'equilibrio idrogeologico valutando modalità di impianto che assecondino la morfologia del suolo e prevedendo, ove necessario, l'interruzione delle pendenze più lunghe anche al fine di contenere i fenomeni erosivi;

2.7 - tutelare il valore paesistico ed ecologico delle aree boscate con particolare riferimento ai Monti del Chianti, caratterizzati da densi boschi di latifoglie, piccoli nuclei agricoli montani e dalla dominanza di arbusteti e abetine d'impianto sul sistema di crinale attuando la gestione forestale sostenibile

Orientamenti per punto 2.7:

- preservare i boschi di valore patrimoniale inclusi nei nodi primari e secondari della rete ecologica forestale, individuati nella carta della rete ecologica, in particolare concentrati nelle porzioni sommitali dei Monti del Chianti tra il Monte Calvo, a sud, il Monte san Michele e il passo del Sugame a nord, favorendo la gestione forestale sostenibile e il recupero dei castagneti da frutto;
 - contrastare i processi di abbandono degli ambienti agro-pastorali con conseguente espansione del bosco sui terreni scarsamente mantenuti, con particolare attenzione ai residuali ambienti aperti del crinale (area tra M.te Domini e M.te San Michele) e alle corone o fasce di territorio agricolo poste attorno ai nuclei storici di Torsoli, Badiaccia a Montemuro, Badia a Coltibuono, Montegrossi, Nusenna, S. Vincenti, tra Casale e Castello di Lamole e verso Lucolena;
 - favorire la gestione forestale sostenibile delle matrici forestali della rete ecologica ed il recupero dei castagneti da frutto;
- riqualificare i siti estrattivi dismessi, in particolare con misure per ridurre l'impatto visivo e prevenire possibili dissesti di natura franosa.

2.8 - tutelare i valori paesistici, ecologici ed idrogeomorfologici dei sistemi di Fondovalle, in particolare della Greve e della Pesa, così come individuati nella carta dei sistemi morfogenetici

Orientamenti per punto 2.8:

- limitare i fenomeni di artificializzazione e impermeabilizzazione dei suoli (anche al fine di favorire la ricarica degli acquiferi) e la frammentazione delle superfici agricole a opera di infrastrutture o di altri interventi di urbanizzazione;
- migliorare la qualità ecosistemica complessiva degli ambienti fluviali e il loro grado di continuità ecologica trasversale e longitudinale, riducendo i processi di artificializzazione degli alvei, delle sponde e delle aree di pertinenza fluviale, con priorità per l'area classificata come "corridoio ecologico fluviale da riqualificare.

AE1.10 - Parcheggio e percorso pedonale a Mantegazza

L'intervento è finalizzato a realizzare un percorso pedonale che colleghi l'abitato di Greve in Chianti con il cimitero e un piccolo spazio a parcheggio a servizio del quartiere.

AE1.10

FOTO AEREA (Fonte: Geoscopio - ortofoto 2019)

SCALA 2000



Per la realizzazione del piccolo parcheggio devono essere utilizzate superfici in stabilizzato o altro materiale naturale drenante.

Al fine di mitigare la percezione dal territorio rurale delle auto in sosta il parcheggio e del percorso pedonale lungo via Montegazza dovrà essere dotato di una siepe lungo tutto il suo margine composta da specie di arbusti riferibili alla tradizione locale.

Gli interventi di illuminazione dovranno essere eseguiti secondo criteri di antinquinamento luminoso, con basso fattore di abbagliamento e a ridotto consumo energetico.

AE1.10

AREE DI TRASFORMAZIONE

SCALA 2000

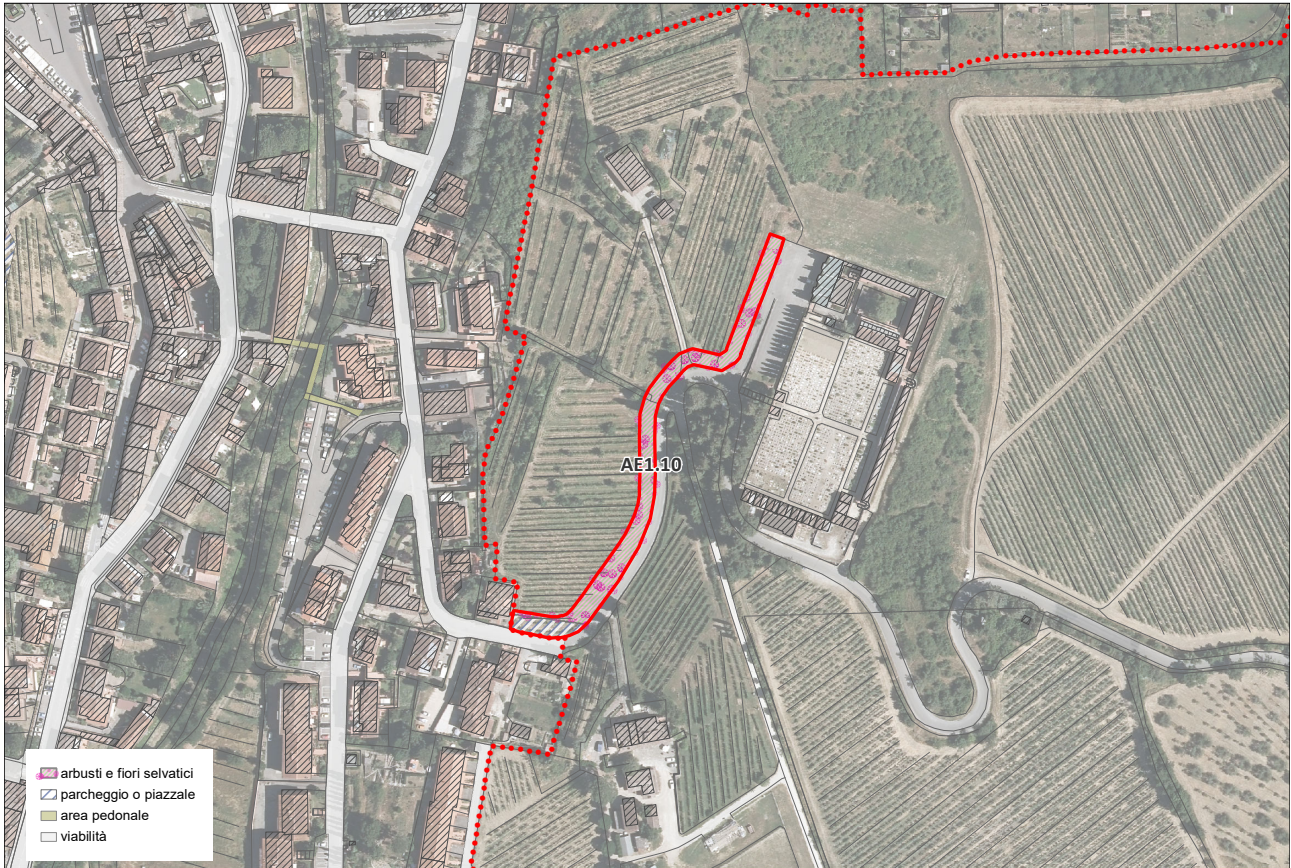

AE1.10

BENI CULTURALI E PAESAGGISTICI (PIT-PPR)

SCALA 2000

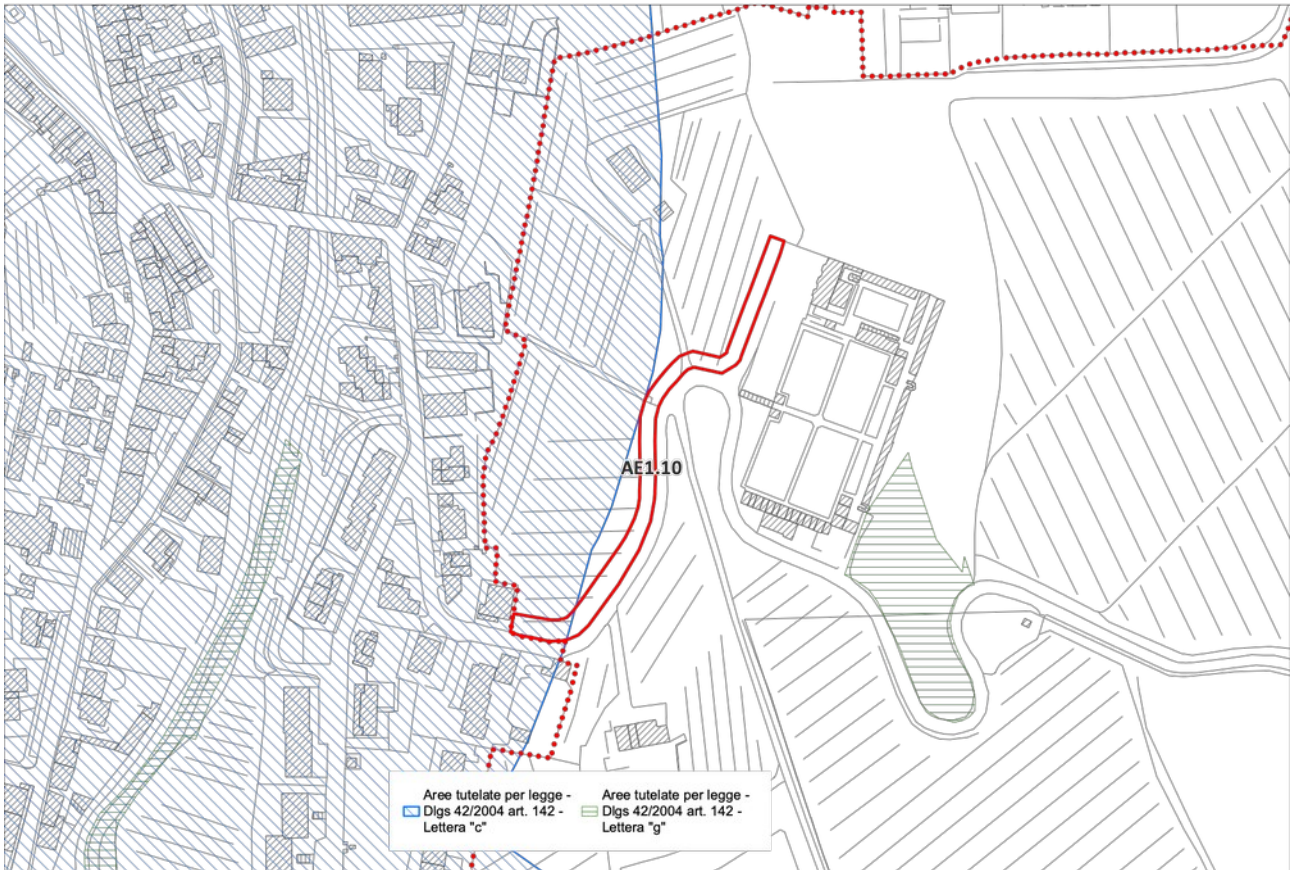

L'area ricade all'interno dei seguenti beni paesaggistici:

Articolo 8 I fiumi, i torrenti, i corsi d'acqua iscritti negli elenchi previsti dal R.D. 11 dicembre 1933, n.1775, e le relative sponde o piedi degli argini per una fascia di 150 metri ciascuna. (art.142. c.1, lett. c, Codice)

8.3. Prescrizioni

a - Fermo restando il rispetto dei requisiti tecnici derivanti da obblighi di legge relativi alla sicurezza idraulica, gli interventi di trasformazione dello stato dei luoghi sono ammessi a condizione che:

1 - non compromettano la vegetazione ripariale, i caratteri ecosistemici caratterizzanti il paesaggio fluviale e i loro livelli di continuità ecologica; 2 - non impediscano l'accessibilità al corso d'acqua, la sua manutenzione e la possibilità di fruire delle

fasce fluviali;

3 - non impediscano la possibilità di divagazione dell'alveo, al fine di consentire il perseguimento di condizioni di equilibrio dinamico e di configurazioni morfologiche meno vincolate e più stabili;

4 - non compromettano la permanenza e la riconoscibilità dei caratteri e dei valori paesaggistici e storico-identitari dei luoghi, anche con riferimento a quelli riconosciuti dal Piano Paesaggistico.

b - Le trasformazioni sul sistema idrografico, conseguenti alla realizzazione di interventi per la mitigazione del rischio idraulico, necessari per la sicurezza degli insediamenti e delle infrastrutture e non diversamente localizzabili, sono ammesse a condizione che sia garantito, compatibilmente con le esigenze di funzionalità idraulica, il mantenimento dei caratteri e dei valori paesaggistici, anche con riferimento a quelli riconosciuti dal Piano Paesaggistico.

c - Gli interventi di trasformazione, compresi gli adeguamenti e gli ampliamenti di edifici o infrastrutture esistenti, ove consentiti, e fatti salvi gli interventi necessari alla sicurezza idraulica, sono ammessi a condizione che:

1 - mantengano la relazione funzionale e quindi le dinamiche naturali tra il corpo idrico e il territorio di pertinenza fluviale;

2 - siano coerenti con le caratteristiche morfologiche proprie del contesto e garantiscano l'integrazione paesaggistica, il mantenimento dei caratteri e dei valori paesaggistici, anche con riferimento a quelli riconosciuti dal Piano Paesaggistico;

3 - non compromettano le visuali connotate da elevato valore estetico percettivo;

4 - non modifichino i caratteri tipologici e architettonici del patrimonio insediativo di valore storico ed identitario;

5 - non occludano i varchi e le visuali panoramiche, da e verso il corso d'acqua, che si aprono lungo le rive e dai tracciati accessibili al pubblico e non concorrano alla formazione di fronti urbani continui.

d - Le opere e gli interventi relativi alle infrastrutture viarie, ferroviarie ed a rete (pubbliche e di interesse pubblico), anche finalizzate all'attraversamento del corpo idrico, sono ammesse a condizione che il tracciato dell'infrastruttura non comprometta i caratteri morfologici, idrodinamici ed ecosistemici del corpo idrico e garantiscano l'integrazione paesaggistica, il mantenimento dei valori identificati dal Piano Paesaggistico e il minor impatto visivo possibile.

e - Le nuove aree destinate a parcheggio fuori dalle aree urbanizzate sono ammesse a condizione che gli interventi non comportino aumento dell'impermeabilizzazione del suolo e siano realizzati con tecniche e materiali ecocompatibili evitando l'utilizzo di nuove strutture in muratura.

f - La realizzazione di nuove strutture a carattere temporaneo e rimovibili, ivi incluse quelle connesse alle attività turistico-ricreative e agricole, è ammessa a condizione che gli interventi non alterino negativamente la qualità percettiva, dei luoghi, l'accessibilità e la fruibilità delle rive, e prevedano altresì il ricorso a tecniche e materiali ecocompatibili, garantendo il ripristino dei luoghi e la riciclabilità o il recupero delle componenti utilizzate.

g - Non sono ammesse nuove previsioni, fuori dal territorio urbanizzato, di:

- edifici di carattere permanente ad eccezione degli annessi rurali;

- depositi a cielo aperto di qualunque natura che non adottino soluzioni atte a minimizzare l'impatto visivo o che non siano riconducibili ad attività di cantiere;

- discariche e impianti di incenerimento dei rifiuti autorizzati come impianti di smaltimento (All.B parte IV del D.Lgs. 152/06).

Sono ammessi alle condizioni di cui alla precedente lett c) punti 2 , 3, 4 e 5:

- gli impianti per la depurazione delle acque reflue;

- impianti per la produzione di energia;

- gli interventi di rilocalizzazione di strutture esistenti funzionali al loro allontanamento dalle aree di pertinenza fluviale e alla riqualificazione di queste ultime come individuato dagli atti di pianificazione.

h - Non è ammesso l'inserimento di manufatti (ivi incluse le strutture per la cartellonistica e la segnaletica non indispensabili per la sicurezza stradale) che possano interferire negativamente o limitare le visuali panoramiche.

AE1.10

INTERVISIBILITA'

SCALA 2000

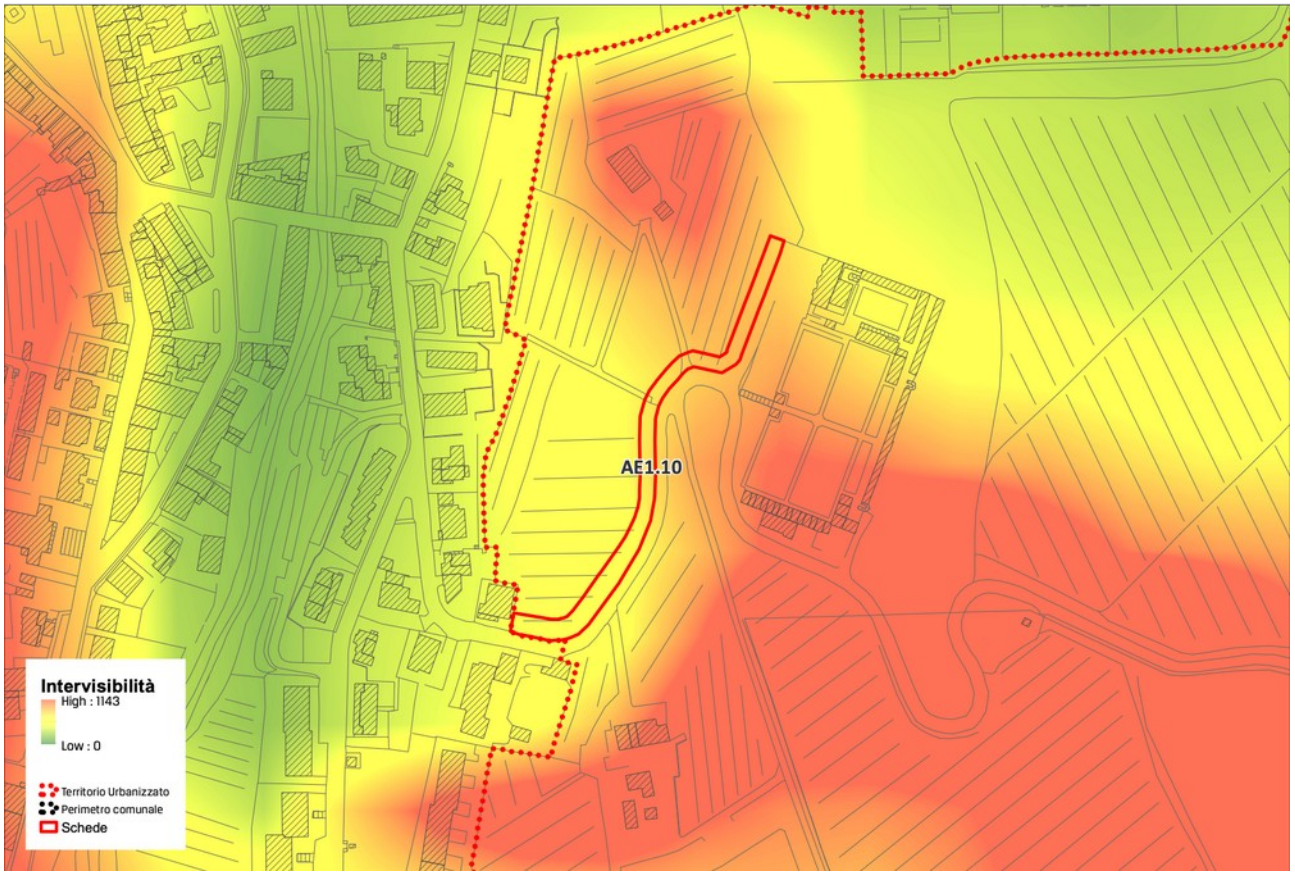

AE1.10

TESSUTI DELLA CITA' CONTEMPORANEA (Fonte: PIT - III Invariante)

SCALA 2000

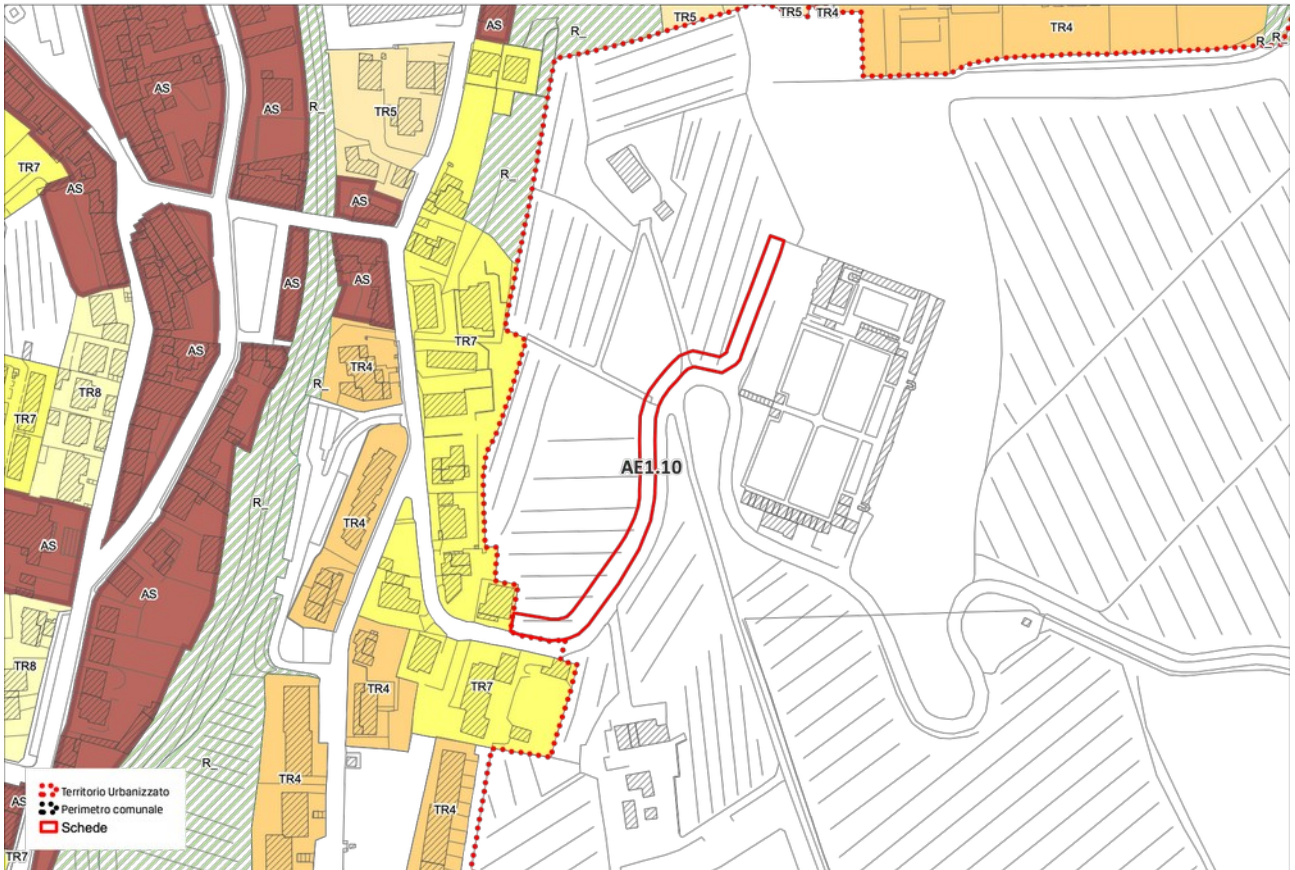

ZONA	NON RICOMPRESO NEI MORFOTIPI DELLE URBANIZZAZIONI CONTEMPORANEE
	L'area di intervento non è riconducibile a nessun morfotipo delle urbanizzazioni contemporanee, di cui agli "abachi delle invarianti strutturali" del PIT-Piano Paesaggistico Regionale.

Scheda d'ambito n. 10 Chianti DISCIPLINA D'USO: OBIETTIVI DI QUALITÀ E DIRETTIVE	
Obiettivo 1 Tutelare, riqualificare e valorizzare la struttura insediativa di lunga durata, improntata sulla regola morfologica di crinale e sul sistema della fattoria appoderata, strettamente legato al paesaggio agrario	
1.1 - mantenere la leggibilità della struttura insediativa di crinale, evitando nuove espansioni che alterino l'integrità morfologica e percettiva dei nuclei storici, nonché la loro relazione con il supporto geomorfologico; tutelare, altresì, le visuali panoramiche che traggono tali insediamenti e i rapporti di reciproca intervisibilità	
1.2 - tutelare l'integrità morfologica e architettonica degli aggregati minori e dei manufatti edilizi di valore storico/ testimoniale o di carattere tradizionale (pievi, borghi e fortificazioni, ville fattoria, case coloniche), e la relazione tra questi e il loro intorno territoriale, anche evitando la separazione fra edifici e fondo agricolo	
1.3 - tutelare le relazioni fra viabilità storica e supporto geomorfologico, assicurando che eventuali modifiche del tracciato stradale posto sulle dorsali mantengano una posizione di crinale e si adattino alla morfologia del terreno. Tutelare e riqualificare le relazioni tra viabilità storica e territorio agricolo mediante la conservazione o ricostituzione del corredo arboreo, dei manufatti minori, delle opere di sostegno dei versanti	
1.4 - contenere ulteriori espansioni urbane sia a carattere residenziale che artigianale/industriale nelle aree di pianura e fondovalle (in particolare della Pesa e della Greve), al di fuori del territorio urbanizzato. Nelle aree di margine degli insediamenti, favorire la riqualificazione morfologica e funzionale attraverso forme di integrazione tra tessuto costruito e rurale. Relativamente a complessi edilizi e aree caratterizzate da aspetti di degrado e disomogeneità (con particolare riferimento alle zone del Ferrone, Il Meleto, Sambuca, Testi), favorire interventi volti al superamento di tali criticità, alla mitigazione degli impatti paesistici, al miglioramento della qualità degli spazi aperti	
1.5 - assicurare che i nuovi interventi: siano opportunamente inseriti nel contesto paesaggistico senza alterarne la qualità morfologica e percettiva; siano coerenti per tipi edilizi, materiali, colori e altezze; rispettino le regole insediative e architettoniche storiche; tengano conto della qualità delle visuali, degli scorci paesistici e dei punti panoramici; contribuiscano all'incremento degli spazi pubblici in termini di quantità e qualità morfologica	
1.6 - nella progettazione di infrastrutture e altri manufatti permanenti di servizio alla produzione anche agricola, perseguire la migliore integrazione paesaggistica valutando la compatibilità con la morfologia dei luoghi e con gli assetti idrogeologici ed evitando soluzioni progettuali che interferiscano visivamente con gli elementi del sistema insediativo storico	
1.7 - favorire il potenziamento di una rete di fruizione lenta del territorio, valorizzando viabilità minore e sentieri esistenti, compresi i percorsi di fondovalle, e qualificando nuclei storici e borghi rurali come nodi e punti di sosta di un sistema di itinerari.	
Obiettivo 2 Tutelare e riqualificare il territorio agroforestale, con particolare riferimento ai caratteri di diversificazione colturale, complessità e articolazione della maglia agraria, alla qualità paesistica ed ecologica delle coperture forestali, nonché al mantenimento in efficienza del reticolo idrografico	
2.1 - valorizzare i caratteri del paesaggio chiantigiano favorendo il mantenimento di un'agricoltura innovativa che coniughi competitività economica con ambiente e paesaggio	
2.2 - garantire la riconoscibilità, ove ancora presente, del sistema dei manufatti edilizi e delle infrastrutture, anche minori, di impianto storico evitando trasformazioni che ne snaturino il contesto	

2.3 - negli interventi di rimodellamento, soggetti ad autorizzazione idrogeologica ed incidenti sull'assetto idrogeomorfologico, garantire, nel caso di modifiche sostanziali della maglia agraria, che le soluzioni funzionali individuate siano coerenti (per forma e dimensione) con il contesto paesaggistico prevedendo altresì adeguate dotazioni ecologiche in grado di migliorarne i livelli di permeabilità

2.4 - negli interventi di nuova edificazione assicurare la coerenza con il contesto paesaggistico per forma dimensione e localizzazione

2.5 - riqualificare i contesti interessati da fenomeni di semplificazione dell'infrastrutturazione ecologica e paesaggistica anche al fine di mantenere e recuperare le direttrici di connettività ecologica;

2.6 - garantire l'equilibrio idrogeologico valutando modalità di impianto che assecondino la morfologia del suolo e prevedendo, ove necessario, l'interruzione delle pendenze più lunghe anche al fine di contenere i fenomeni erosivi;

2.7 - tutelare il valore paesistico ed ecologico delle aree boscate con particolare riferimento ai Monti del Chianti, caratterizzati da densi boschi di latifoglie, piccoli nuclei agricoli montani e dalla dominanza di arbusteti e abetine d'impianto sul sistema di crinale attuando la gestione forestale sostenibile

Orientamenti per punto 2.7:

-preservare i boschi di valore patrimoniale inclusi nei nodi primari e secondari della rete ecologica forestale, individuati nella carta della rete ecologica, in particolare concentrati nelle porzioni sommitali dei Monti del Chianti tra il Monte Calvo, a sud, il Monte san Michele e il passo del Sugame a nord, favorendo la gestione forestale sostenibile e il recupero dei castagneti da frutto;

-contrastare i processi di abbandono degli ambienti agro-pastorali con conseguente espansione del bosco sui terreni scarsamente mantenuti, con particolare attenzione ai residuali ambienti aperti del crinale (area tra M.te Domini e M.te San Michele) e alle corone o fasce di territorio agricolo poste attorno ai nuclei storici di Torsoli, Badiaccia a Montemuro, Badia a Coltibuono, Montegrossi, Nusenna, S. Vincenti, tra Casale e Castello di Lamole e verso Lucolena;

-favorire la gestione forestale sostenibile delle matrici forestali della rete ecologica ed il recupero dei castagneti da frutto;

riqualificare i siti estrattivi dismessi, in particolare con misure per ridurre l'impatto visivo e prevenire possibili dissesti di natura franosa.

2.8 - tutelare i valori paesistici, ecologici ed idrogeomorfologici dei sistemi di Fondovalle, in particolare della Greve e della Pesa, così come individuati nella carta dei sistemi morfogenetici

Orientamenti per punto 2.8:

-limitare i fenomeni di artificializzazione e impermeabilizzazione dei suoli (anche al fine di favorire la ricarica degli acquiferi) e la frammentazione delle superfici agricole a opera di infrastrutture o di altri interventi di urbanizzazione;

-migliorare la qualità ecosistemica complessiva degli ambienti fluviali e il loro grado di continuità ecologica trasversale e longitudinale, riducendo i processi di artificializzazione degli alvei, delle sponde e delle aree di pertinenza fluviale, con priorità per l'area classificata come "corridoio ecologico fluviale da riqualificare.

AE6.03 - Parcheggio a Case di Dudda

L'intervento realizza un piccolo parcheggio lungo la strada adiacente comunale al fine di superare le criticità di sosta del borgo.

FOTO AEREA (Fonte: Geoscopio - ortofoto 2019)

SCALA



Per la realizzazione del parcheggio devono essere utilizzate superfici in stabilizzato o altro materiale naturale drenante e di dotarlo di appropriate piantumazioni.

Al fine di mitigare la percezione del territorio rurale delle auto in sosta il parcheggio dovrà essere dotato di una fascia verde lungo tutto il suo margine composta da specie arboree e di arbusti della tradizione locale; dovranno essere mantenuti gli alberi isolati, le alberature e le siepi ben conformate.

Gli interventi di illuminazione dovranno essere eseguiti secondo criteri di antinquinamento luminoso, con basso fattore di abbagliamento e a ridotto consumo energetico.

AE6.03

AREE DI TRASFORMAZIONE

SCALA 1000



AE6.03

BENI CULTURALI E PAESAGGISTICI (PIT-PPR)

SCALA 0

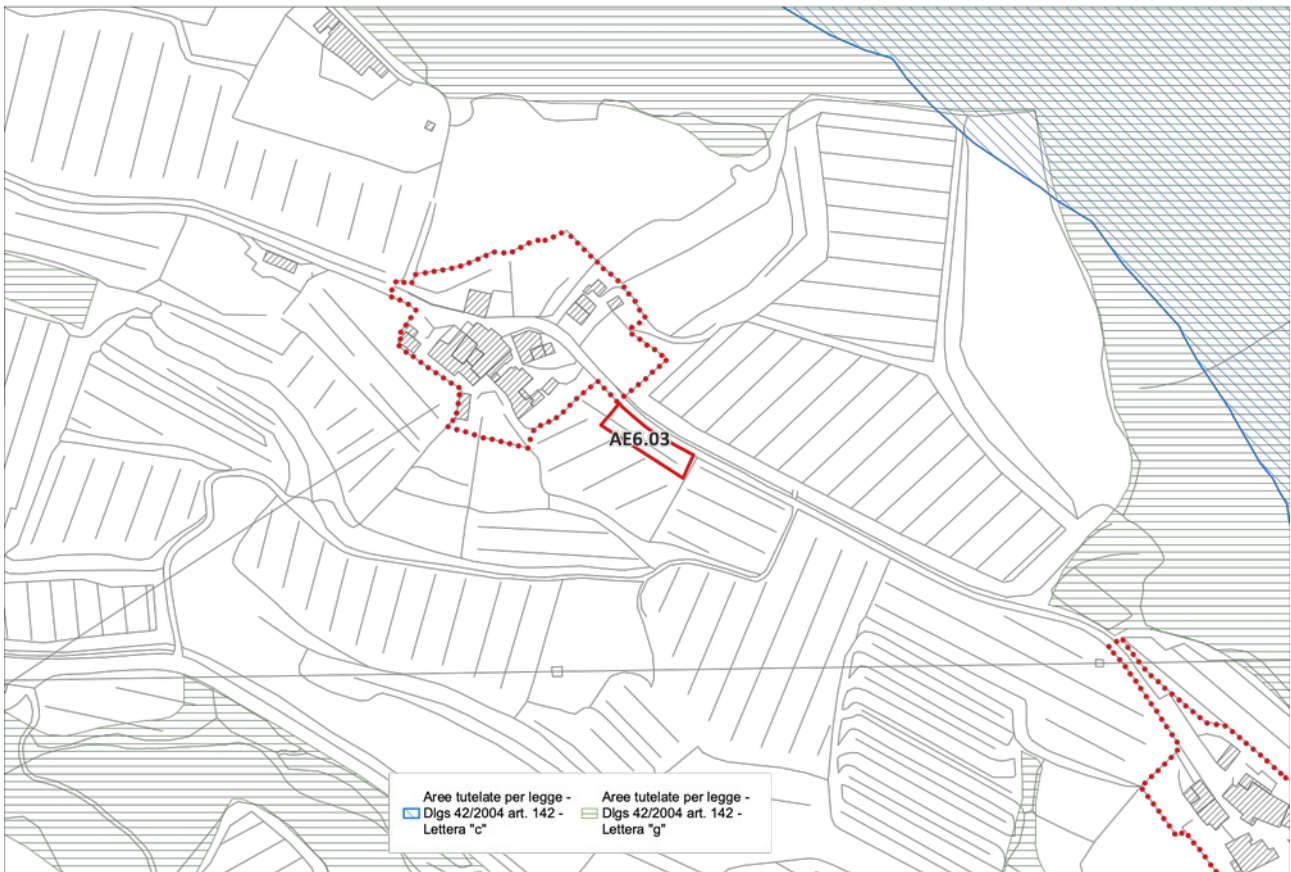

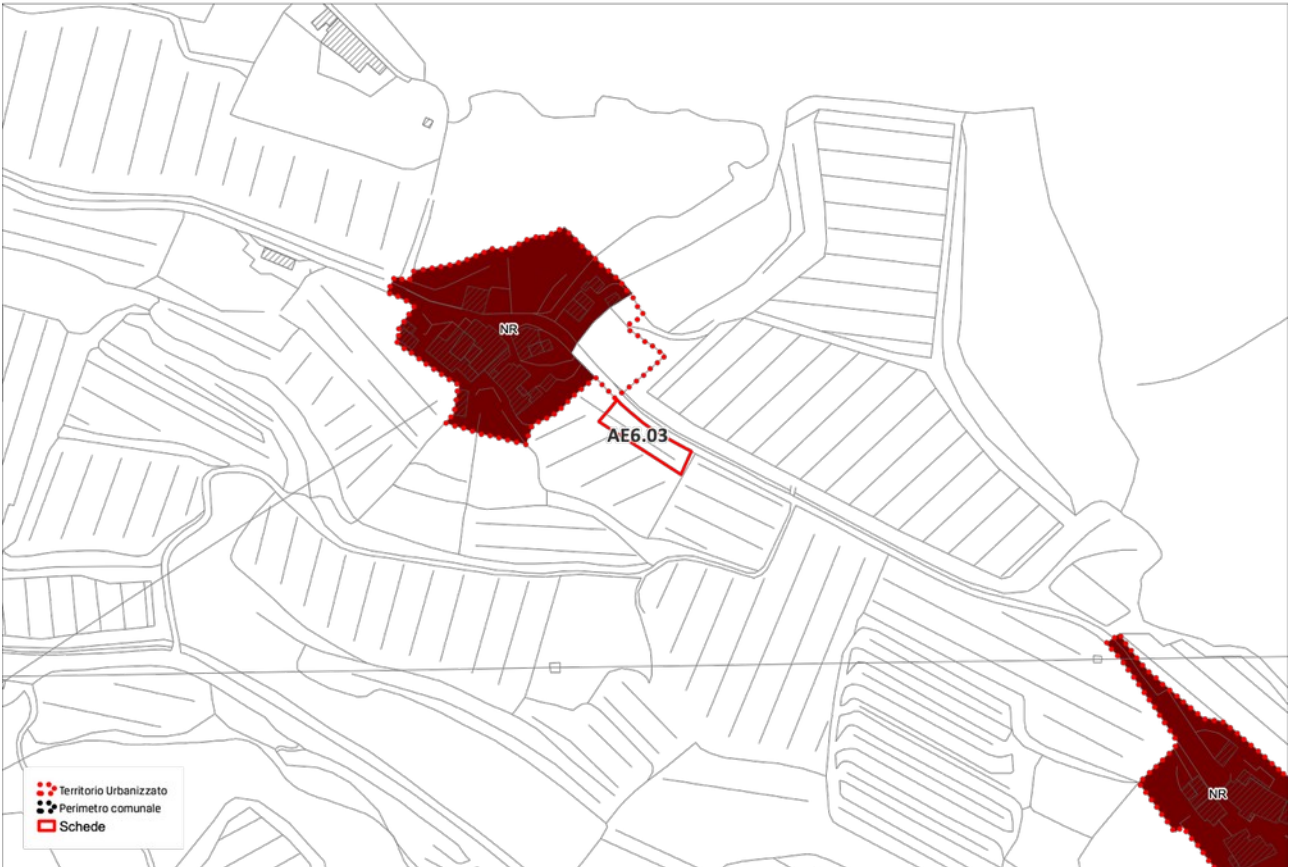
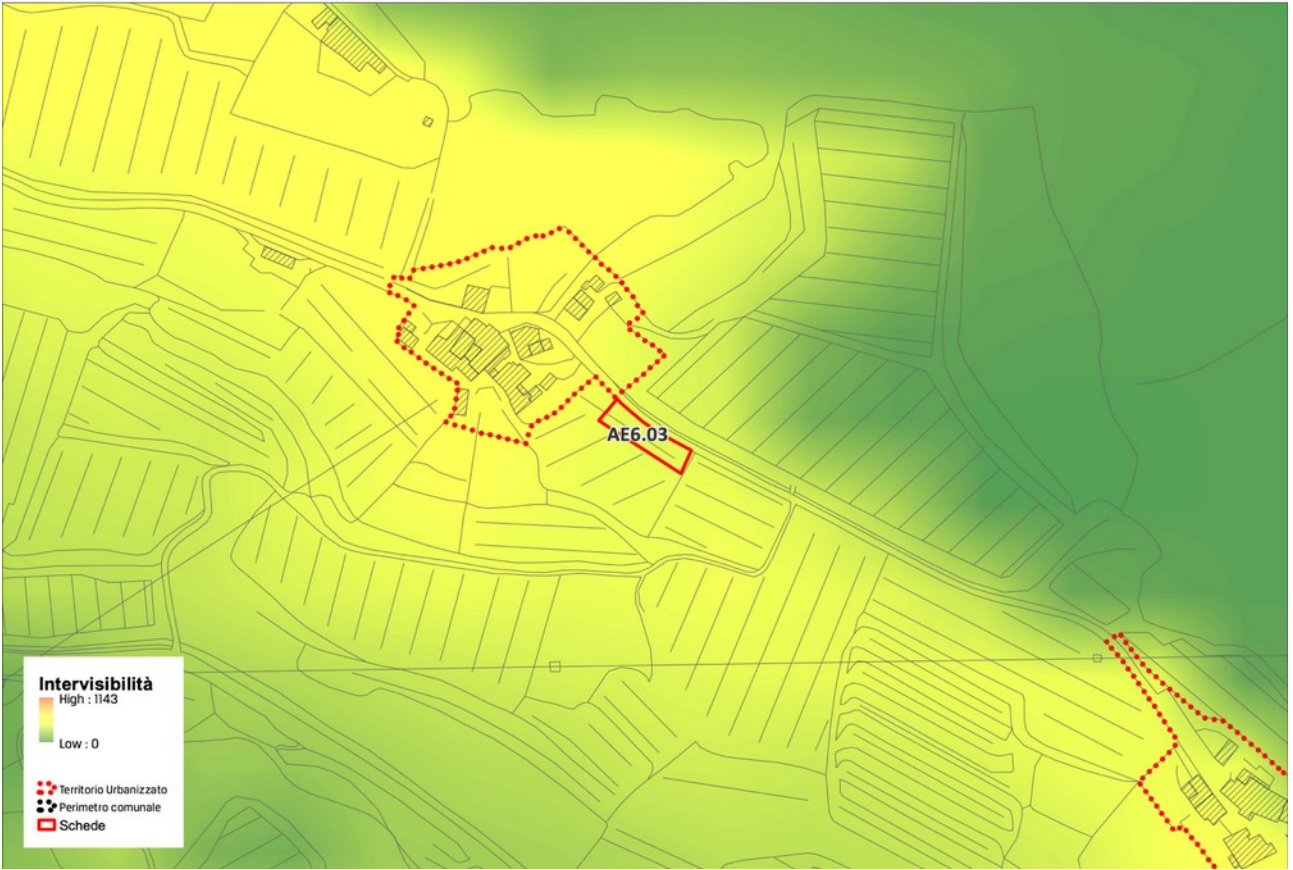

	NON RICOMPRESO NEI MORFOTIPI DELLE URBANIZZAZIONI CONTEMPORANEE
ZONA	L'area di intervento non è riconducibile a nessun morfotipo delle urbanizzazioni contemporanee, di cui agli "abachi delle invarianti strutturali" del PIT-Piano Paesaggistico Regionale.

Scheda d'ambito n. 10 Chianti DISCIPLINA D'USO: OBIETTIVI DI QUALITÀ E DIRETTIVE	
Obiettivo 1 Tutelare, riqualificare e valorizzare la struttura insediativa di lunga durata, improntata sulla regola morfologica di crinale e sul sistema della fattoria appoderata, strettamente legato al paesaggio agrario	
1.1 - mantenere la leggibilità della struttura insediativa di crinale, evitando nuove espansioni che alterino l'integrità morfologica e percettiva dei nuclei storici, nonché la loro relazione con il supporto geomorfologico; tutelare, altresì, le visuali panoramiche che traggono tali insediamenti e i rapporti di reciproca intervisibilità	
1.2 - tutelare l'integrità morfologica e architettonica degli aggregati minori e dei manufatti edilizi di valore storico/ testimoniale o di carattere tradizionale (pievi, borghi e fortificazioni, ville fattoria, case coloniche), e la relazione tra questi e il loro intorno territoriale, anche evitando la separazione fra edifici e fondo agricolo	
1.3 - tutelare le relazioni fra viabilità storica e supporto geomorfologico, assicurando che eventuali modifiche del tracciato stradale posto sulle dorsali mantengano una posizione di crinale e si adattino alla morfologia del terreno. Tutelare e riqualificare le relazioni tra viabilità storica e territorio agricolo mediante la conservazione o ricostituzione del corredo arboreo, dei manufatti minori, delle opere di sostegno dei versanti	
1.4 - contenere ulteriori espansioni urbane sia a carattere residenziale che artigianale/industriale nelle aree di pianura e fondovalle (in particolare della Pesa e della Greve), al di fuori del territorio urbanizzato. Nelle aree di margine degli insediamenti, favorire la riqualificazione morfologica e funzionale attraverso forme di integrazione tra tessuto costruito e rurale. Relativamente a complessi edilizi e aree caratterizzate da aspetti di degrado e disomogeneità (con particolare riferimento alle zone del Ferrone, Il Meleto, Sambuca, Testi), favorire interventi volti al superamento di tali criticità, alla mitigazione degli impatti paesistici, al miglioramento della qualità degli spazi aperti	
1.5 - assicurare che i nuovi interventi: siano opportunamente inseriti nel contesto paesaggistico senza alterarne la qualità morfologica e percettiva; siano coerenti per tipi edilizi, materiali, colori e altezze; rispettino le regole insediative e architettoniche storiche; tengano conto della qualità delle visuali, degli scorci paesistici e dei punti panoramici; contribuiscano all'incremento degli spazi pubblici in termini di quantità e qualità morfologica	
1.6 - nella progettazione di infrastrutture e altri manufatti permanenti di servizio alla produzione anche agricola, perseguire la migliore integrazione paesaggistica valutando la compatibilità con la morfologia dei luoghi e con gli assetti idrogeologici ed evitando soluzioni progettuali che interferiscano visivamente con gli elementi del sistema insediativo storico	
1.7 - favorire il potenziamento di una rete di fruizione lenta del territorio, valorizzando viabilità minore e sentieri esistenti, compresi i percorsi di fondovalle, e qualificando nuclei storici e borghi rurali come nodi e punti di sosta di un sistema di itinerari.	
Obiettivo 2 Tutelare e riqualificare il territorio agroforestale, con particolare riferimento ai caratteri di diversificazione colturale, complessità e articolazione della maglia agraria, alla qualità paesistica ed ecologica delle coperture forestali, nonché al mantenimento in efficienza del reticolo idrografico	
2.1 - valorizzare i caratteri del paesaggio chiantigiano favorendo il mantenimento di un'agricoltura innovativa che coniughi competitività economica con ambiente e paesaggio	
2.2 - garantire la riconoscibilità, ove ancora presente, del sistema dei manufatti edilizi e delle infrastrutture, anche minori, di impianto storico evitando trasformazioni che ne snaturino il contesto	

2.3 - negli interventi di rimodellamento, soggetti ad autorizzazione idrogeologica ed incidenti sull'assetto idrogeomorfologico, garantire, nel caso di modifiche sostanziali della maglia agraria, che le soluzioni funzionali individuate siano coerenti (per forma e dimensione) con il contesto paesaggistico prevedendo altresì adeguate dotazioni ecologiche in grado di migliorarne i livelli di permeabilità

2.4 - negli interventi di nuova edificazione assicurare la coerenza con il contesto paesaggistico per forma dimensione e localizzazione

2.5 - riqualificare i contesti interessati da fenomeni di semplificazione dell'infrastrutturazione ecologica e paesaggistica anche al fine di mantenere e recuperare le direttrici di connettività ecologica;

2.6 - garantire l'equilibrio idrogeologico valutando modalità di impianto che assecondino la morfologia del suolo e prevedendo, ove necessario, l'interruzione delle pendenze più lunghe anche al fine di contenere i fenomeni erosivi;

2.7 - tutelare il valore paesistico ed ecologico delle aree boscate con particolare riferimento ai Monti del Chianti, caratterizzati da densi boschi di latifoglie, piccoli nuclei agricoli montani e dalla dominanza di arbusteti e abetine d'impianto sul sistema di crinale attuando la gestione forestale sostenibile

Orientamenti per punto 2.7:

-preservare i boschi di valore patrimoniale inclusi nei nodi primari e secondari della rete ecologica forestale, individuati nella carta della rete ecologica, in particolare concentrati nelle porzioni sommitali dei Monti del Chianti tra il Monte Calvo, a sud, il Monte san Michele e il passo del Sugame a nord, favorendo la gestione forestale sostenibile e il recupero dei castagneti da frutto;

-contrastare i processi di abbandono degli ambienti agro-pastorali con conseguente espansione del bosco sui terreni scarsamente mantenuti, con particolare attenzione ai residuali ambienti aperti del crinale (area tra M.te Domini e M.te San Michele) e alle corone o fasce di territorio agricolo poste attorno ai nuclei storici di Torsoli, Badiaccia a Montemuro, Badia a Coltibuono, Montegrossi, Nusenna, S. Vincenti, tra Casale e Castello di Lamole e verso Lucolena;

-favorire la gestione forestale sostenibile delle matrici forestali della rete ecologica ed il recupero dei castagneti da frutto;

riqualificare i siti estrattivi dismessi, in particolare con misure per ridurre l'impatto visivo e prevenire possibili dissesti di natura franosa.

2.8 - tutelare i valori paesistici, ecologici ed idrogeomorfologici dei sistemi di Fondovalle, in particolare della Greve e della Pesa, così come individuati nella carta dei sistemi morfogenetici

Orientamenti per punto 2.8:

-limitare i fenomeni di artificializzazione e impermeabilizzazione dei suoli (anche al fine di favorire la ricarica degli acquiferi) e la frammentazione delle superfici agricole a opera di infrastrutture o di altri interventi di urbanizzazione;

-migliorare la qualità ecosistemica complessiva degli ambienti fluviali e il loro grado di continuità ecologica trasversale e longitudinale, riducendo i processi di artificializzazione degli alvei, delle sponde e delle aree di pertinenza fluviale, con priorità per l'area classificata come "corridoio ecologico fluviale da riqualificare.

IC1.05 · Greve, nuovo edificio residenziale (via Dante Alighieri, via di Zano)

L'intervento prevede la realizzazione di un nuovo edificio residenziale a chiusura del margine del tessuto urbanizzato.

nuova edificazione a destinazione residenziale
area di intervento (ST): 2.340 mq.
SE massima: 400 mq. numero alloggi massimo: 5
numero piani massimo: 2

IC1.05

FOTO AEREA (Fonte: Geoscopio - ortofoto 2019)

SCALA 1000



IC1.05, veduta obliqua dell'area di intervento da nord (fonte Google Street View)



IC1.05 veduta obliqua dell'area di intervento da ovest (fonte Google Street View)

Il progetto deve porre particolare attenzione all'andamento clivometrico del suolo, costituito da un ripido versante. Intervenendo un contesto residenziale recente, ma dotato di una certa omogeneità, il nuovo volume dovrà mantenere gli allineamenti esistenti (degli edifici e dei muretti di recinzione) e assumere un linguaggio architettonico semplice e coerente con quello dell'intorno, proporzionando adeguatamente i volumi e le opere di corredo. Particolare cura dovrà essere posta anche alle pavimentazioni esterne, che devono essere mantenute quanto più possibile permeabili e alle recinzioni del resede su via Dante Alighieri, cercando di declinare gli elementi già presenti nell'intorno. Si dovrà assumere un approccio progettuale integrato, con soluzioni che, contemporaneamente, controllino il soleggiamento estivo, favoriscano il soleggiamento invernale e ottimizzino le prestazioni passive degli edifici, con soluzioni tecniche appropriate all'uso delle FER. Si dovrà mantenere ed eventualmente arricchire le alberature esistenti, e tutte le sistemazioni esterne (recinzioni, pavimentazioni, aree a verde) dovranno essere curate con particolare attenzione per una migliore integrazione con il peculiare contesto ambientale. Dovrà essere ceduta un'area a parcheggio pubblico, che dovrà essere a sua volta permeabile ed adeguatamente alberata.

IC1.05

AREE DI TRASFORMAZIONE

SCALA 1000



IC1.05

BENI CULTURALI E PAESAGGISTICI (PIT-PPR)

SCALA 1000

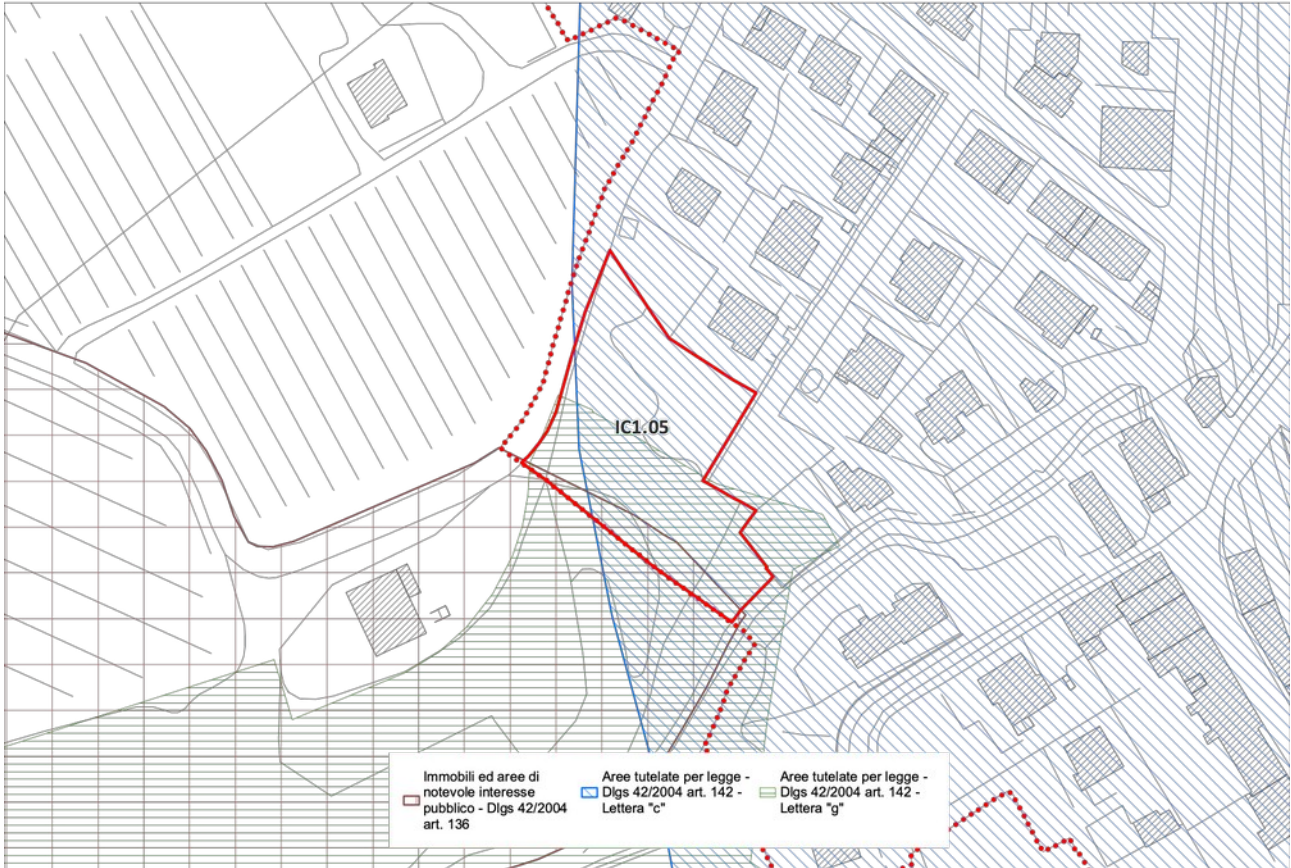

L'area ricade all'interno dei seguenti beni paesaggistici:

Immobili e aree di notevole interesse pubblico, D.Lgs 42/2004, art. 136, scheda n. 295/1974, Zona Verrazzano – Colognole – Montefioralle sita nel territorio del comune di Greve in Chianti., D.M. 27/04/1974 G.U. 295 del 1974.

"[...] la zona predetta ha notevole interesse pubblico perché è costituita da colline olivate e vitate che confinano e sono intramezzate da boschi cedui con presenza di pino marittimo, cipressi, lecci, con il sottobosco tipico della flora mediterranea di zona calda e siccitosa. Essa rappresenta un paesaggio rurale di compiuta bellezza, ricco di singolari agglomerati urbani rimasti intatti nel tempo come Montefioralle e da ville e castelli ricchi di storia e di valori architettonici."

PRESCRIZIONI

1 - Struttura idrogeomorfologica

1.c.1. La realizzazione degli interventi di mitigazione del rischio idraulico, necessari per la sicurezza degli insediamenti e delle infrastrutture e non diversamente localizzabili, garantisca, compatibilmente con le esigenze di funzionalità idraulica, la qualità estetica percettiva dell'inserimento delle opere, il mantenimento dei valori di paesaggio identificati.

2 - Struttura eco sistemica/ambientale

2.c.1. Sia tutelata l'efficienza dell'infrastrutturazione ecologica, ove presente, costituita da elementi vegetali lineari (siepi, siepi alberate, vegetazione ripariale) e puntuali (piccoli nuclei forestali, grandi alberi camporili, piccoli laghetti e pozze).

2.c.2. Non sono ammessi interventi sulla vegetazione ripariale e sugli eco- sistemi fluviali in contrasto con le specifiche norme in materia. Eventuali interventi in tale contesto dovranno porsi l'obiettivo della salvaguardia della vegetazione ripariale, della continuità longitudinale e trasversale degli ecosistemi fluviali valorizzando le tecniche di ingegneria naturalistica, fatti salvi gli interventi per la messa in sicurezza idraulica delle sponde. Detti interventi dovranno garantire la conservazione degli habitat faunistici presenti.

3 - Struttura antropica

3.c.1. Sono ammessi interventi di trasformazione del patrimonio edilizio del nucleo di Montefioralle e del suo intorno territoriale, ovvero ambito di pertinenza paesaggistica, nonché degli aggregati di crinale, a condizione che:

- siano garantiti la coerenza con l'assetto morfologico urbano di impianto storico, il mantenimento dei caratteri tipologici e architettonici di fisionomia storica degli edifici e l'utilizzo di soluzioni formali, finiture esterne e cromie, coerenti e compatibili con il contesto urbano e con i caratteri originali;

- sia garantita la tutela e la valorizzazione dei caratteri storici e morfologici degli spazi aperti di fisionomia storica evitandone la frammentazione e l'introduzione di elementi di finitura e di arredo in contrasto con il contesto paesaggistico;

- in presenza di parchi, di giardini storici o di sistemazioni delle pertinenze originarie o comunque storizzate, il mantenimento dei percorsi interni sia nel loro andamento che nel trattamento del sottofondo, dei manufatti presenti e del sistema del verde (vegetazione arborea ed arbustiva, aiuole, giardini) e dei viali di accesso;

- siano mantenuti i percorsi storici, i camminamenti, i passaggi, gli accessi storici ai centri e nuclei e le relative opere di arredo;

- sia conservato il valore identitario dello skyline degli insediamenti storici di crinale;

le nuove aree di sosta e parcheggio non compromettano l'integrità della percezione visiva da e verso l'insediamento storico, rappresentino progetti di integrazione paesaggistica, garantendo il mantenimento di ampie superfici permeabili;

- eventuali nuove recinzioni per gli spazi aperti, con particolare riferimento ai suoli agricoli, siano realizzate con reti metalliche, con preferenza per quelle zincate a maglia sciolta;

- n presenza di un resede originario o comunque storizzato, sia mantenuta l'unitarietà percettiva delle aree e degli spazi pertinenziali comuni evitandone la frammentazione con delimitazioni strutturali, con pavimentazioni non omogenee, e l'introduzione di elementi di finitura e di arredo in contrasto con la leggibilità del carattere strutturante del sistema;

per gli edifici, complessi architettonici e manufatti preesistenti, compresi gli spazi esterni di pertinenza, con caratteristiche tipologiche di pregio architettonico o con particolare attinenza alle valenze storiche, costruttive e alla tradizione dei luoghi, siano conservati gli aspetti esteriori, utilizzando soluzioni formali, materiali e cromie compatibili e coerenti e mantenendo l'unitarietà delle aree libere; inoltre siano preservate le opere;

le modifiche all'involucro dei fabbricati esistenti, con particolare riferimento all'inserimento di serre solari, infissi, pannelli solari ed elementi accessori di impianti di varia natura, sono ammesse a condizione che rispettino criteri generali di coerenza ed uniformità;

complementari (percorsi, serre, limonaie, grotte, fontane, muri di perimetrazione e di sistemazione del terreno, opere di regimentazione delle acque, aiuole, giardini, annessi e quant'altro concorre a definirne il valore identitario);

l'installazione di nuovi impianti, l'adeguamento e/o rifacimento di quelli preesistenti siano previsti secondo soluzioni di adeguata qualità progettuale, con l'adozione di soluzioni tecnologiche compatibili con i valori paesaggistici, privilegiando i sistemi di tipo centralizzato;

gli interventi per il miglioramento del risparmio energetico siano realizzati nel rispetto dei caratteri architettonici ed edilizi aventi valore storico-tradizionale, privilegiando soluzioni che inseriscano i nuovi spessori a ridosso di pareti interne e all'intradosso dei solai;

l'installazione degli impianti per la produzione di energia da pannelli fotovoltaici e solari sia progettata in relazione alle caratteristiche dell'immobile e alle visuali intercettate; non preveda il mero appoggio di elementi sulla copertura, a favore di una confacente integrazione, impiegando adeguate soluzioni tecnologiche, geometriche, cromatiche e di messa in opera, affinché non siano visibili gli elementi di bordo e di supporto. I serbatoi o altri elementi accessori andranno posti all'interno dei volumi costruiti.

3.c.2. Gli interventi di trasformazione urbanistica ed edilizia sono ammessi a condizione che:

- siano armonici per forma, dimensioni, orientamento, con le caratteristiche morfologiche proprie del contesto territoriale;
- le nuove aree di sosta e parcheggio, elaborate sulla base di progetti di integrazione paesaggistica, non compromettano l'integrità della percezione visiva da e verso la città storica e le emergenze, garantendo il mantenimento di ampie superfici permeabili;
- siano mantenuti i caratteri connotativi della trama viaria storica, e i manufatti che costituiscono valore storico-culturale; siano mantenuti i caratteri connotativi della trama viaria storica, e i manufatti che costituiscono valore storico-culturale;
- non siano compromessi i caratteri morfologici della città storica/ tessuto/edificato di impianto storico, la relativa percettibilità ed accessibilità dagli assi di ingresso, con particolare riguardo ai margini urbani e ai bersagli visivi (fondali e panorami, skylines, belvedere);
- sia garantita qualità insediativa attraverso un'articolazione equilibrata tra spazi aperti e costruito con particolare riferimento alla qualità progettuale degli spazi di fruizione collettiva;
- eventuali impianti fotovoltaici con funzione di frangisole sono consentiti solo quando sono parte integrante di progetti architettonici integrati di autosufficienza complessiva del fabbricato, di alta qualità tecnologica, con l'esclusione dei criteri di mera sovrapposizione e/o aggiunta, con preferenza per quelli di tipo orientabile e/o aderenti alle superfici dei fronti.

3.c.3. Gli interventi volti a migliorare la fruibilità e la salubrità di locali interrati o seminterrati siano realizzati evitando sbancamenti di terreno tali da alterare la tipologia dell'edificio, la corografia dei luoghi e l'aumento dei piani visibili dell'edificio, pur in assenza di un innalzamento della quota assoluta.

3.c.4. Non sono ammessi gli interventi che trasformino le serre esistenti e i manufatti temporanei in volumetrie edificate.

3.c.5. Non sono ammesse previsioni di nuova edificazione che costituiscano nuclei isolati rispetto al territorio urbanizzato.

3.c.6. Gli interventi che interessano le ville-fattorie, nonché le relative aree di pertinenza e l'edilizia rurale - storica, sono ammessi a condizione che:siano conservati gli aspetti esteriori, utilizzando soluzioni formali, materiali e cromie compatibili e coerenti e mantenendo l'unitarietà delle aree libere; inoltre siano preservate le opere complementari (percorsi, serre, limonaie, grotte, fontane, muri di perimetrazione e di sistemazione del terreno, opere di regimentazione delle acque, aiuole, giardini, annessi e quant'altro concorre a definirne il valore identitario);

- in presenza di un resede originario o comunque storicizzato, sia mantenuta l'unitarietà percettiva delle aree e degli spazi pertinenziali comuni evitandone la frammentazione con delimitazioni strutturali, con pavimentazioni non omogenee, e l'introduzione di elementi di finitura e di arredo in contrasto con la leggibilità del carattere strutturante del sistema;

3.c.7. Non sono ammessi gli interventi:

- sia mantenuto l'impianto tipologico e architettonico, siano utilizzate soluzioni formali, finiture esterne e cromie coerenti e compatibili con i valori espressi dall'edilizia locale;
- venga mantenuta la relazione spaziale funzionale e percettiva tra la villa-fattoria e il paesaggio agrario circostante, storicamente strutturante il contesto territoriale;
- sia mantenuta l'unitarietà percettiva delle aree e degli spazi pertinenziali comuni evitandone la frammentazione con delimitazioni strutturali, con pavimentazioni non omogenee (sia vietato il frazionamento, con delimitazioni strutturali, dei resedi pavimentati originariamente ad uso comune);
- venga mantenuta la compatibilità tra destinazioni d'uso, anche rispetto alla realizzazione di cantine interrate e aree di servizio ad esse funzionali,
- nella realizzazione di tettoie, recinzioni, garage e schermature, viabilità di servizio, corredi vegetazionali, elementi di arredo nelle aree pertinenziali, sia garantito il mantenimento dei caratteri di ruralità, delle relazioni spaziali, funzionali e percettive con l'edificato e con il contesto.

3.c.8. Le serre solari e le verande non alterino le caratteristiche tipologiche e la qualità architettonica degli immobili, non siano poste a chiusura di logge o porticati di elevato valore architettonico, non interferiscano con visuali di particolare pregio e quindi con i valori paesaggistici;

3.c.9. Gli interventi volti a migliorare la fruibilità e la salubrità di locali interrati o seminterrati siano realizzati evitando sbancamenti di terreno tali da alterare la tipologia dell'edificio, la corografia dei luoghi e l'aumento dei piani visibili dell'edificio, pur in assenza di un innalzamento della quota assoluta.

3.c.10. Per gli interventi relativi a edifici di valore storico, tipologico e architettonico appartenenti ad un sistema storicamente consolidato è prescritto il mantenimento del carattere distintivo del rapporto di gerarchia tra edifici principali e di pertinenza attraverso la conservazione dei caratteri estetico-percettivi che contraddistinguono tale sistema; non sono ammesse demolizioni e relativi accorpamenti dei volumi costituenti il sistema storicamente consolidato che ne comportino la destrutturazione.

3.c.11. Gli interventi che interessano i percorsi della viabilità storica, sono ammessi a condizione che:

- non alterino o compromettano l'intorno territoriale, i tracciati di collegamento nella loro configurazione attuale, evitando modifiche degli andamenti altimetrici (fatta eccezione per gli interventi necessari per la messa in sicurezza idraulica), delle sezioni stradali e degli sviluppi longitudinali e che per l'eventuale messa in sicurezza, i cui interventi sono fatti salvi, sia privilegiato l'utilizzo di tecniche di ingegneria naturalistica nel rispetto dei caratteri tipologici, storici e paesaggistici;

il trattamento degli spazi interclusi nelle rotatorie sia coerente con il valore paesaggistico del contesto; la realizzazione di aree di sosta e di belvedere non comprometta i caratteri naturali (di ruralità) dei luoghi, i caratteri strutturali/tipologici della viabilità storica e non comporti significativo aumento della superficie impermeabile;

siano conservate le opere d'arte (muri di contenimento, ponticelli, ...) e i manufatti di corredo (pilastrini, edicole, marginette, cippi, ...) di valore storico-tradizionale;

sia conservato l'assetto figurativo delle dotazioni vegetazionali di corredo di valore storico-tradizionale;

per la viabilità non asfaltata sia mantenuta l'attuale finitura del manto stradale; nella necessità di inserire nuove pavimentazioni stradali dovranno essere utilizzati materiali e tecniche coerenti con il carattere (di naturalità e di ruralità) del contesto; 3.c.12. Gli interventi incidenti sull'assetto idrogeologico che comportano trasformazioni della maglia agraria e dei suoli agricoli sono ammessi a condizione che:

- garantiscano l'assetto idrogeologico e la salvaguardia delle opere di sistemazione idraulico agraria di particolare interesse storico e/o paesaggistico riconosciute e si inseriscano nel contesto paesaggistico agrario secondo principi di coerenza (forma, proporzioni e orientamento);

sia garantita la continuità della viabilità interpodere sia per finalità di servizio allo svolgimento delle attività agricole sia per finalità di fruizione del paesaggio rurale. Gli eventuali nuovi percorsi dovranno essere coerenti con il contesto paesaggistico per localizzazione, dimensioni, finiture, equipaggiamento vegetale, evitando la banalizzazione dell'uso del cipresso e l'utilizzo di specie non coerenti con il contesto rurale;

- sia tutelata l'efficienza dell'infrastrutturazione ecologica, ove presente, costituita da elementi vegetali lineari (siepi, siepi alberate, vegetazione ripariale) e puntuali (piccoli nuclei forestali, grandi alberi camporili, piccoli laghetti e pozze);

siano limitati i rimodellamenti della configurazione orografica preesistente (livellamenti) che provochino l'eliminazione complessiva delle opere di sistemazione e regimentazione dei suoli.

3.c.13. Gli interventi di trasformazione del patrimonio edilizio rurale e delle relative aree pertinenziali sono ammessi a condizione che:

- venga mantenuta la relazione spaziale funzionale e percettiva tra insediamento (piccolo nucleo di crinale o di poggio, villa-fattoria,...) e paesaggio agrario circostante, storicamente strutturante il contesto territoriale;

- eventuali progetti di recupero devono garantire la conservazione dei valori della tipologia storica di riferimento;

- siano conservati gli aspetti esteriori, utilizzando soluzioni formali, materiali e cromie compatibili e coerenti e mantenendo l'unitarietà delle aree libere; inoltre siano preservate le opere complementari, compresi gli annessi e quant'altro concorre a definirne il valore identitario);

- l'installazione di nuovi impianti, l'adeguamento e/o rifacimento di quelli preesistenti siano previsti secondo soluzioni di adeguata qualità progettuale, con l'adozione di soluzioni tecnologiche compatibili con i valori paesaggistici, privilegiando i sistemi di tipo centralizzato;

- gli interventi per il miglioramento del risparmio energetico siano realizzati nel rispetto dei caratteri architettonici ed edilizi aventi valore storico-tradizionale, privilegiando soluzioni che inseriscano i nuovi spessori a ridosso di pareti interne e all'intradosso dei solai;

- nella realizzazione di tettoie, recinzioni, garage e schermature, viabilità di servizio, corredi vegetazionali, elementi di arredo nelle aree pertinenziali, sia garantito il mantenimento dei caratteri di ruralità, delle relazioni spaziali, funzionali e percettive con l'edificato e con il contesto.

- l'installazione degli impianti per la produzione di energia da pannelli fotovoltaici e solari sia progettata in relazione alle caratteristiche dell'immobile e alle visuali intercettate; non preveda il mero appoggio di elementi sulla copertura, a favore di una confacente integrazione, impiegando adeguate soluzioni tecnologiche, geometriche, cromatiche e di messa in opera, affinché non siano visibili gli elementi di bordo e di supporto. I serbatoi o altri elementi accessori andranno posti all'interno dei volumi costruiti;

- siano garantiti il recupero e il mantenimento della viabilità storica.

3.c.14. I nuovi edifici rurali a carattere residenziale siano realizzati:

- in coerenza con le modalità insediative storicamente consolidate lette nelle componenti e relazioni principali (allineamenti, gerarchie dei percorsi, relazioni tra percorsi, edificato e spazi aperti) e con le tipologie edilizie appartenenti alla tradizione dei luoghi;

- privilegiando la semplicità delle soluzioni d'impianto, le proporzioni degli edifici tradizionali riferibili a modelli locali e assecondando la morfologia del terreno limitando gli interventi di sbancamento, privilegiando la semplicità delle soluzioni d'impianto, le proporzioni degli edifici tradizionali riferibili a modelli locali e assecondando la morfologia del terreno limitando gli interventi di sbancamento, privilegiando l'utilizzo della viabilità esistente.

3.c.15. I nuovi annessi agricoli, compresi quelli per l'agricoltura amatoriale, siano realizzati:

- assecondando la morfologia del terreno e limitando gli interventi di sbancamento;

- non interferendo negativamente con i manufatti di valore storico e architettonico e loro aree di pertinenza;

- con il ricorso a soluzioni tecnologiche e materiali che assicurino la 3.c.17. Nella progettazione delle cantine siano evitate soluzioni monumentali e fuori scala dei fronti, e i piazzali di pertinenza siano migliore integrazione paesaggistica privilegiando edilizia eco- compatibile e favorendo la reversibilità dell'installazione, la riciclabilità delle componenti riutilizzabili e il risparmio energetico relativo all'intero ciclo di vita.

3.c.16. Non sono ammessi gli interventi che trasformino le serre esistenti e i manufatti temporanei in volumetrie edificate.

4 - Elementi della percezione

4.c.1. Gli interventi di trasformazione sono ammessi a condizione che non interferiscano negativamente con le visuali panoramiche, limitandole o ocludendole e sovrapponendosi in modo incongruo con gli elementi significativi del paesaggio.

4.c.2. Inoltre si fa condizione che:

- i cartelloni, i totem e le altre strutture di varia tipologia a carattere pubblicitario non interferiscano con le visuali principali e/o panoramiche e non devono essere collocati in prossimità dei beni architettonici tutelati;

- la cartellonistica e i corredi agli impianti stradali siano compatibili (per dimensione, tipologia e materiali) coi caratteri dei luoghi, garantendo il mantenimento e il miglioramento delle visuali principali e/o panoramiche;

- i sistemi e i metodi di illuminazione pubblica e privata prospicienti la pubblica via e gli spazi pubblici in generale garantiscano la qualità e la compatibilità con il contesto evitando l'esaltazione scenografica del singolo edificio, a favore di una luce diffusa e soffusa.

4.c.3. Non sono consentiti interventi che comportino:

- la rimozione lungo tutti i percorsi storici, dei muri di pietrame a secco e di tutte le sistemazioni di varia natura di matrice storica rilevante, compresi i manufatti di corredo, quali elementi fondamentali di caratterizzazione degli assetti paesaggistici;

- la privatizzazione dei punti di vista (belvedere) accessibili e godibili alla pubblica fruizione;

- la realizzazione di nuovi depositi a cielo aperto, compreso l'ampliamento di quelli esistenti, che interferiscano negativamente con le visuali panoramiche ad eccezione di quelli riconducibili ad attività di cantiere. Sono ammessi in tutti i casi in cui adottino soluzioni atte a minimizzarne l'impatto visivo, al fine di non compromettere gli elementi valoriali identificati nella scheda.

4.c.4. L'inserimento di manufatti non dovrà interferire negativamente o limitare le visuali panoramiche. Le strutture per la cartellonistica e la segnaletica non indispensabile per la sicurezza stradale dovranno armonizzarsi per posizione, dimensione e materiali con il contesto paesaggistico e mantenere l'integrità percettiva delle visuali panoramiche l'inserimento di manufatti (ivi incluse le strutture per la cartellonistica e la segnaletica non indispensabile per la sicurezza stradale) che possano interferire negativamente o limitare le visuali panoramiche che si aprono da e verso le colline e la campagna.

4.c.5. Sono da escludere interventi di trasformazione, compresi i muri di recinzione o altre barriere visive, tali da occludere i varchi visuali verso le emergenze valoriali riconosciute dalla scheda di vincolo.

4.c.6. La realizzazione di piscine potrà avvenire solo in spazi liberi o comunque privi di alberature d'alto fusto di pregio, dovrà prevedere l'impiego di materiali tradizionali, di interventi di mitigazione; gli apparati tecnici dovranno essere completamente interrati.

Articolo 8 I fiumi, i torrenti, i corsi d'acqua iscritti negli elenchi previsti dal R.D. 11 dicembre 1933, n.1775, e le relative sponde o piedi degli argini per una fascia di 150 metri ciascuna. (art.142. c.1, lett. c, Codice)

8.3. Prescrizioni

a - Fermo restando il rispetto dei requisiti tecnici derivanti da obblighi di legge relativi alla sicurezza idraulica, gli interventi di trasformazione dello stato dei luoghi sono ammessi a condizione che:

1 - non compromettano la vegetazione ripariale, i caratteri ecosistemici caratterizzanti il paesaggio fluviale e i loro livelli di continuità ecologica; 2 - non impediscano l'accessibilità al corso d'acqua, la sua manutenzione e la possibilità di fruire delle fasce fluviali;

3 - non impediscano la possibilità di divagazione dell'alveo, al fine di consentire il perseguimento di condizioni di equilibrio dinamico e di configurazioni morfologiche meno vincolate e più stabili;

4 - non compromettano la permanenza e la riconoscibilità dei caratteri e dei valori paesaggistici e storico-identitari dei luoghi, anche con riferimento a quelli riconosciuti dal Piano Paesaggistico.

b - Le trasformazioni sul sistema idrografico, conseguenti alla realizzazione di interventi per la mitigazione del rischio idraulico, necessari per la sicurezza degli insediamenti e delle infrastrutture e non diversamente localizzabili, sono ammesse a condizione che sia garantito, compatibilmente con le esigenze di funzionalità idraulica, il mantenimento dei caratteri e dei valori paesaggistici, anche con riferimento a quelli riconosciuti dal Piano Paesaggistico.

c - Gli interventi di trasformazione, compresi gli adeguamenti e gli ampliamenti di edifici o infrastrutture esistenti, ove consentiti, e fatti salvi gli interventi necessari alla sicurezza idraulica, sono ammessi a condizione che:

1 - mantengano la relazione funzionale e quindi le dinamiche naturali tra il corpo idrico e il territorio di pertinenza fluviale;

2 - siano coerenti con le caratteristiche morfologiche proprie del contesto e garantiscano l'integrazione paesaggistica, il mantenimento dei caratteri e dei valori paesaggistici, anche con riferimento a quelli riconosciuti dal Piano Paesaggistico;

3 - non compromettano le visuali connotate da elevato valore estetico percettivo;

4 - non modifichino i caratteri tipologici e architettonici del patrimonio insediativo di valore storico ed identitario;

5 - non occludano i varchi e le visuali panoramiche, da e verso il corso d'acqua, che si aprono lungo le rive e dai tracciati accessibili al pubblico e non concorrano alla formazione di fronti urbani continui.

d - Le opere e gli interventi relativi alle infrastrutture viarie, ferroviarie ed a rete (pubbliche e di interesse pubblico), anche finalizzate all'attraversamento del corpo idrico, sono ammesse a condizione che il tracciato dell'infrastruttura non comprometta i caratteri morfologici, idrodinamici ed ecosistemici del corpo idrico e garantiscano l'integrazione paesaggistica, il mantenimento dei valori identificati dal Piano Paesaggistico e il minor impatto visivo possibile.

e - Le nuove aree destinate a parcheggio fuori dalle aree urbanizzate sono ammesse a condizione che gli interventi non comportino aumento dell'impermeabilizzazione del suolo e siano realizzati con tecniche e materiali ecocompatibili evitando l'utilizzo di nuove strutture in muratura.

f - La realizzazione di nuove strutture a carattere temporaneo e rimovibili, ivi incluse quelle connesse alle attività turistico-ricreative e agricole, è ammessa a condizione che gli interventi non alterino negativamente la qualità percettiva, dei luoghi, l'accessibilità e la fruibilità delle rive, e prevedano altresì il ricorso a tecniche e materiali ecocompatibili, garantendo il ripristino dei luoghi e la riciclabilità o il recupero delle componenti utilizzate.

g - Non sono ammesse nuove previsioni, fuori dal territorio urbanizzato, di:

- edifici di carattere permanente ad eccezione degli annessi rurali;

- depositi a cielo aperto di qualunque natura che non adottino soluzioni atte a minimizzare l'impatto visivo o che non siano riconducibili ad attività di cantiere;

- discariche e impianti di incenerimento dei rifiuti autorizzati come impianti di smaltimento (All.B parte IV del D.Lgs. 152/06).

Sono ammessi alle condizioni di cui alla precedente lett c) punti 2 , 3, 4 e 5:

- gli impianti per la depurazione delle acque reflue;

- impianti per la produzione di energia;

- gli interventi di rilocalizzazione di strutture esistenti funzionali al loro allontanamento dalle aree di pertinenza fluviale e alla riqualificazione di queste ultime come individuato dagli atti di pianificazione.

h - Non è ammesso l'inserimento di manufatti (ivi incluse le strutture per la cartellonistica e la segnaletica non indispensabili per la sicurezza stradale) che possano interferire negativamente o limitare le visuali panoramiche.

Articolo 12 I territori coperti da foreste e da boschi, ancorché percorsi o danneggiati dal fuoco, e quelli sottoposti a vincolo di rimboscimento, come definiti dall'articolo 2, commi 2 e 6, del decreto legislativo 18 maggio 2001, n. 227. (art.142. c.1, lett. g, Codice)

12.3. Prescrizioni

a - Gli interventi di trasformazione, compresi quelli urbanistici ed edilizi, ove consentiti, sono ammessi a condizione che:

1 - non comportino l'alterazione significativa permanente, in termini qualitativi e quantitativi, dei valori ecosistemici e paesaggistici (con particolare riferimento alle aree di prevalente interesse naturalistico e delle formazioni boschive che "caratterizzano figurativamente" il territorio), e culturali e del rapporto storico e percettivo tra ecosistemi forestali, agroecosistemi e insediamenti storici. Sono comunque fatti salvi i manufatti funzionali alla manutenzione e coltivazione del patrimonio boschivo o alle attività antincendio, nonché gli interventi di recupero degli edifici esistenti e le strutture rimovibili funzionali alla fruizione pubblica dei boschi;

2 - non modifichino i caratteri tipologici-architettonici del patrimonio insediativo di valore storico ed identitario, mantenendo la gerarchia tra gli edifici (quali ville, fattorie, cascine, fienili, stalle);

3 - garantiscano il mantenimento, il recupero e il ripristino dei valori paesaggistici dei luoghi, anche tramite l'utilizzo di soluzioni formali, finiture esterne e cromie compatibili con i caratteri del contesto paesaggistico.

b - Non sono ammessi:

1 - nuove previsioni edificatorie che comportino consumo di suolo all'interno delle formazioni boschive costiere che "caratterizzano figurativamente" il territorio, e in quelle planiziarie, così come riconosciuti dal Piano Paesaggistico nella "Carta dei boschi planiziarie e costiere" di cui all'Abaco regionale della Invariante "I caratteri ecosistemici dei paesaggi", ad eccezione delle infrastrutture per la mobilità non diversamente localizzabili e di strutture a carattere temporaneo e rimovibile;

2 - l'inserimento di manufatti (ivi incluse le strutture per la cartellonistica e la segnaletica non indispensabili per la sicurezza stradale) che possano interferire o limitare negativamente le visuali panoramiche.

IC1.05

INTERVISIBILITA'

SCALA 1000

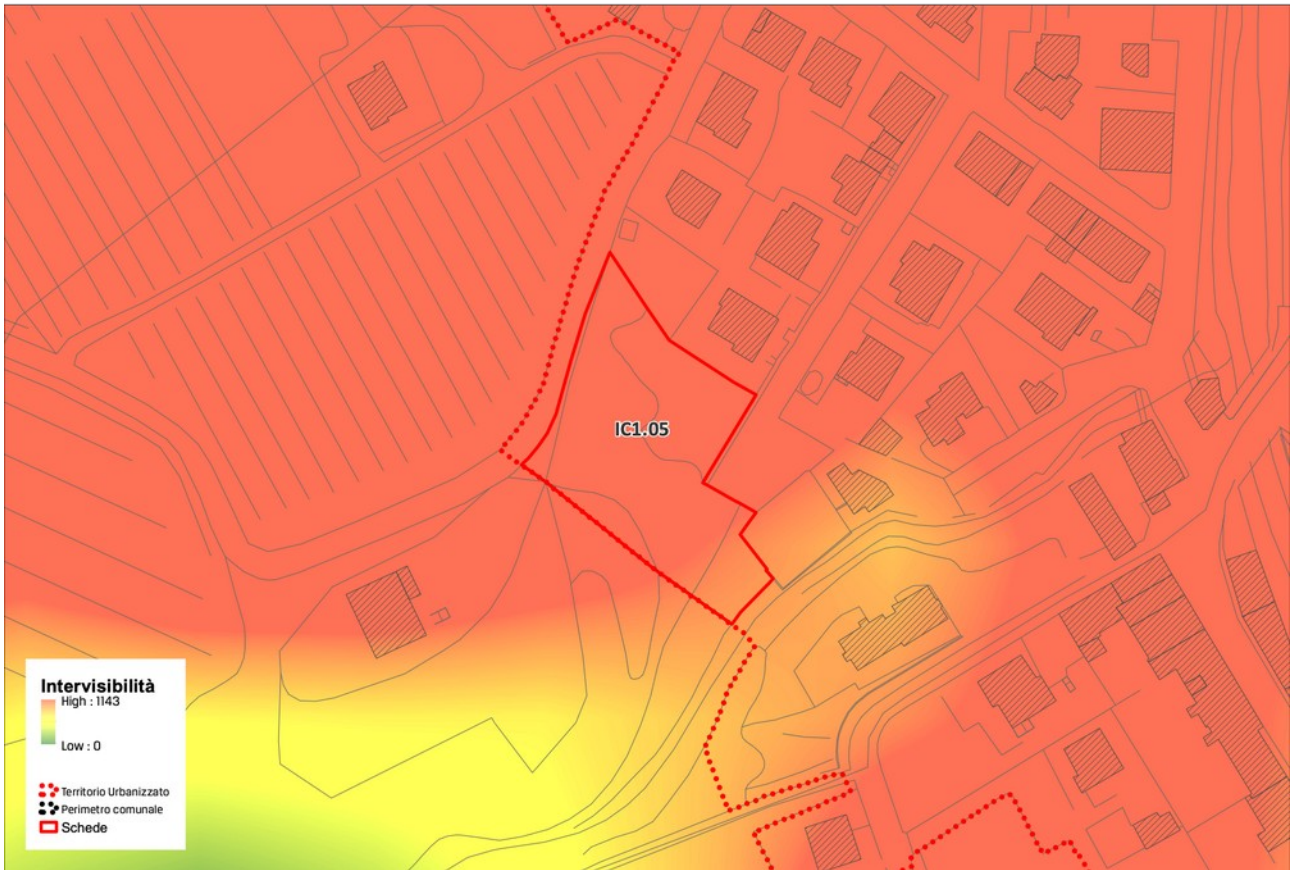

IC1.05

TESSUTI DELLA CITTA' CONTEMPORANEA (Fonte: PIT - III Invariante)

SCALA 1000

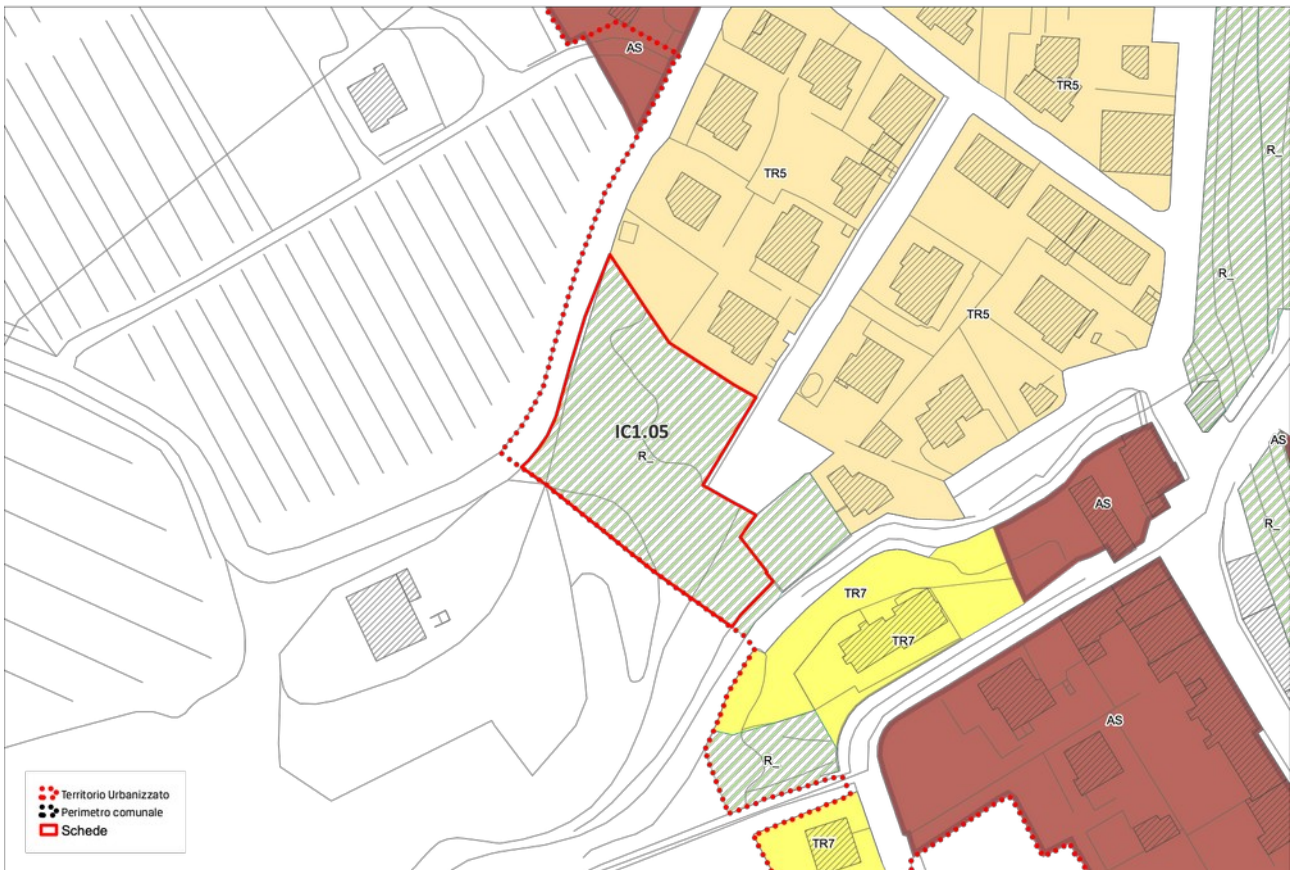

ZONA	T.R.5 TESSUTO PUNTIIFORME
	<p>Tessuti a bassa densità, localizzati ai margini dei nuclei urbani, caratterizzati da edifici mono e bifamiliari, o comunque edifici pluripiano di modeste altezze, isolati su lotto e circondati da pertinenze private liberamente sistemate a verde o pavimentate e separate da recinzioni di vario genere. La formazione di tali tessuti avviene prevalentemente per addizioni singole con debole o assente organizzazione in isolati e con parziale o assente gerarchizzazione dei percorsi viari.</p> <p>Rapporto con la strada e grado di complessità funzionale: rapporto con la strada non diretto ma mediato dagli spazi di pertinenza prevalentemente privati e recintati. Totale prevalenza di funzioni residenziali e assenza di spazi pubblici e di servizi.</p> <p>Tipo edilizio prevalente: edifici mono e bifamiliari, isolati su lotto o a schiera, talvolta edifici pluripiano di modeste altezze isolati su lotto.</p> <p>Collocazione e margini: tale tessuto è collocato prevalentemente in aree periurbane, al confine degli insediamenti. Il margine non è chiaramente definito, talvolta è totalmente assente e al massimo è rappresentato da una strada secondaria che divide il tessuto dal territorio aperto.</p>
VALORI ED OPPORTUNITÀ'	Persistenza di caratteri rurali/naturali sui margini e in alcune aree intercluse nel tessuto.
	Presenza di varchi visivi ed affacci diretti sul territorio aperto.
	Possibilità di organizzare un progetto di paesaggio per la costruzione di un margine integrato da un lato con l'urbano e dall'altro con il rurale.spazi aperti interclusi e aree dismesse e/o degradate
	Presenza di aree intercluse non edificate, talvolta verdi o ancora coltivate, e di aree pertinenziali parzialmente verdi, che concorrono ad una buona dotazione di verde e rappresentano una potenziale risorsa nella definizione della rete ecologica urbana, nella riorganizzazione paesaggistica del margine e nella organizzazione di cunei verdi
	Viabilità principale leggibile, con possibilità di strutturazione di boulevards urbani (spazio pubblico).
	Presenza di aree aperte come slarghi e parcheggi utili nella strutturazione di una rete di spazi pubblici.qualità urbana e dell'architettura
	Alta dotazione di spazi verdi.
	La struttura minuta e ripetitiva, anche se stilisticamente eterogenea e con dislivelli qualitativi, rende il tessuto riconoscibile.
CRITICITÀ'	Retri urbani di scarsa qualità e/o degradati
	Critici impatti visivi e percettivi, soprattutto nel caso del sottotipo 5.2 Tessuto puntiforme collinare
	Presenza di aree residuali libere intercluse al tessuto edificato, talvolta verdi o ancora coltivate, ma in situazioni di degrado e assenza di adeguata manutenzione
	Tessuto monofunzionale con totale assenza di spazi pubblici e servizi.
	Qualità non adeguata delle aree aperte ad uso collettivo (marciapiedi, parcheggi, slarghi).
	Tessuto isotropo governato prevalentemente dalla parcellizzazione fondiaria.
	I processi di costruzione dei manufatti sono quasi direttamente controllati dai proprietari, l'unica regola che disciplina l'arbitrarietà della localizzazione delle unità mono e bifamiliari sul lotto è la distanza dai confini recintati.

Obiettivo 1

Tutelare, riqualificare e valorizzare la struttura insediativa di lunga durata, improntata sulla regola morfologica di crinale e sul sistema della fattoria appoderata, strettamente legato al paesaggio agrario

1.1 - mantenere la leggibilità della struttura insediativa di crinale, evitando nuove espansioni che alterino l'integrità morfologica e percettiva dei nuclei storici, nonché la loro relazione con il supporto geomorfologico; tutelare, altresì, le visuali panoramiche che traggono tali insediamenti e i rapporti di reciproca intervisibilità

1.2 - tutelare l'integrità morfologica e architettonica degli aggregati minori e dei manufatti edilizi di valore storico/ testimoniale o di carattere tradizionale (pievi, borghi e fortificazioni, ville fattoria, case coloniche), e la relazione tra questi e il loro intorno territoriale, anche evitando la separazione fra edifici e fondo agricolo

1.3 - tutelare le relazioni fra viabilità storica e supporto geomorfologico, assicurando che eventuali modifiche del tracciato stradale posto sulle dorsali mantengano una posizione di crinale e si adattino alla morfologia del terreno. Tutelare e riqualificare le relazioni tra viabilità storica e territorio agricolo mediante la conservazione o ricostituzione del corredo arboreo, dei manufatti minori, delle opere di sostegno dei versanti

1.4 - contenere ulteriori espansioni urbane sia a carattere residenziale che artigianale/industriale nelle aree di pianura e fondovalle (in particolare della Pesa e della Greve), al di fuori del territorio urbanizzato. Nelle aree di margine degli insediamenti, favorire la riqualificazione morfologica e funzionale attraverso forme di integrazione tra tessuto costruito e rurale. Relativamente a complessi edilizi e aree caratterizzate da aspetti di degrado e disomogeneità (con particolare riferimento alle zone del Ferrone, Il Meleto, Sambuca, Testi), favorire interventi volti al superamento di tali criticità, alla mitigazione degli impatti paesistici, al miglioramento della qualità degli spazi aperti

1.5 - assicurare che i nuovi interventi:
siano opportunamente inseriti nel contesto paesaggistico senza alterarne la qualità morfologica e percettiva;
siano coerenti per tipi edilizi, materiali, colori e altezze;
rispettino le regole insediative e architettoniche storiche;
tengano conto della qualità delle visuali, degli scorci paesistici e dei punti panoramici;
contribuiscano all'incremento degli spazi pubblici in termini di quantità e qualità morfologica

1.6 - nella progettazione di infrastrutture e altri manufatti permanenti di servizio alla produzione anche agricola, perseguire la migliore integrazione paesaggistica valutando la compatibilità con la morfologia dei luoghi e con gli assetti idrogeologici ed evitando soluzioni progettuali che interferiscano visivamente con gli elementi del sistema insediativo storico

1.7 - favorire il potenziamento di una rete di fruizione lenta del territorio, valorizzando viabilità minore e sentieri esistenti, compresi i percorsi di fondovalle, e qualificando nuclei storici e borghi rurali come nodi e punti di sosta di un sistema di itinerari.

Obiettivo 2

Tutelare e riqualificare il territorio agroforestale, con particolare riferimento ai caratteri di diversificazione colturale, complessità e articolazione della maglia agraria, alla qualità paesistica ed ecologica delle coperture forestali, nonché al mantenimento in efficienza del reticolo idrografico

2.1 - valorizzare i caratteri del paesaggio chiantigiano favorendo il mantenimento di un'agricoltura innovativa che coniughi competitività economica con ambiente e paesaggio

2.2 - garantire la riconoscibilità, ove ancora presente, del sistema dei manufatti edilizi e delle infrastrutture, anche minori, di impianto storico evitando trasformazioni che ne snaturino il contesto

2.3 - negli interventi di rimodellamento, soggetti ad autorizzazione idrogeologica ed incidenti sull'assetto idrogeomorfologico, garantire, nel caso di modifiche sostanziali della maglia agraria, che le soluzioni funzionali individuate siano coerenti (per forma e dimensione) con il contesto paesaggistico prevedendo altresì adeguate dotazioni ecologiche in grado di migliorarne i livelli di permeabilità

2.4 - negli interventi di nuova edificazione assicurare la coerenza con il contesto paesaggistico per forma dimensione e localizzazione

2.5 - riqualificare i contesti interessati da fenomeni di semplificazione dell'infrastrutturazione ecologica e paesaggistica anche al fine di mantenere e recuperare le direttrici di connettività ecologica;

2.6 - garantire l'equilibrio idrogeologico valutando modalità di impianto che assecondino la morfologia del suolo e prevedendo, ove necessario, l'interruzione delle pendenze più lunghe anche al fine di contenere i fenomeni erosivi;

2.7 - tutelare il valore paesistico ed ecologico delle aree boscate con particolare riferimento ai Monti del Chianti, caratterizzati da densi boschi di latifoglie, piccoli nuclei agricoli montani e dalla dominanza di arbusteti e abetine d'impianto sul sistema di crinale attuando la gestione forestale sostenibile

Orientamenti per punto 2.7:

-preservare i boschi di valore patrimoniale inclusi nei nodi primari e secondari della rete ecologica forestale, individuati nella carta della rete ecologica, in particolare concentrati nelle porzioni sommitali dei Monti del Chianti tra il Monte Calvo, a sud, il Monte san Michele e il passo del Sugame a nord, favorendo la gestione forestale sostenibile e il recupero dei castagneti da frutto;

-contrastare i processi di abbandono degli ambienti agro-pastorali con conseguente espansione del bosco sui terreni scarsamente mantenuti, con particolare attenzione ai residuali ambienti aperti del crinale (area tra M.te Domini e M.te San Michele) e alle corone o fasce di territorio agricolo poste attorno ai nuclei storici di Torsoli, Badiaccia a Montemuro, Badia a Coltibuono, Montegrossi, Nusenna, S. Vincenti, tra Casale e Castello di Lamole e verso Lucolena;

-favorire la gestione forestale sostenibile delle matrici forestali della rete ecologica ed il recupero dei castagneti da frutto;

riqualificare i siti estrattivi dismessi, in particolare con misure per ridurre l'impatto visivo e prevenire possibili dissesti di natura franosa.

2.8 - tutelare i valori paesistici, ecologici ed idrogeomorfologici dei sistemi di Fondovalle, in particolare della Greve e della Pesa, così come individuati nella carta dei sistemi morfogenetici

Orientamenti per punto 2.8:

-limitare i fenomeni di artificializzazione e impermeabilizzazione dei suoli (anche al fine di favorire la ricarica degli acquiferi) e la frammentazione delle superfici agricole a opera di infrastrutture o di altri interventi di urbanizzazione;

-migliorare la qualità ecosistemica complessiva degli ambienti fluviali e il loro grado di continuità ecologica trasversale e longitudinale, riducendo i processi di artificializzazione degli alvei, delle sponde e delle aree di pertinenza fluviale, con priorità per l'area classificata come "corridoio ecologico fluviale da riqualificare.

IC3.18 - Area per attrezzature ludico-ricreative a Strada in Chianti

area di intervento (ST): 29.700 mq.

SE massima: 80 mq commerciale al dettaglio (esercizi di somministrazione alimenti e bevande) e 100 mq per rimessa attrezzi, mezzi meccanici e altre strutture per la manutenzione dell'area.

numero piani massimo: 1

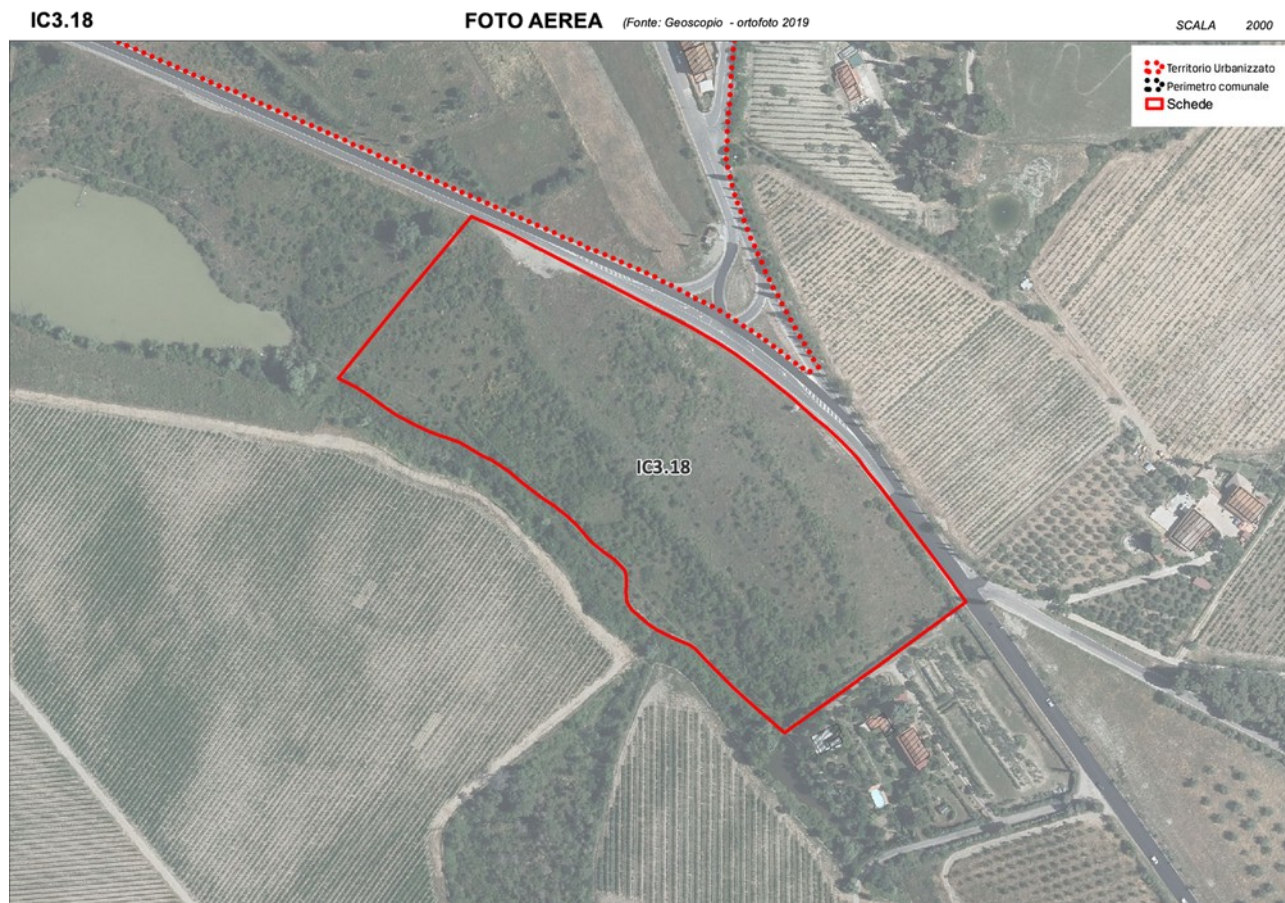

L'intervento si propone di creare uno spazio multifunzionale all'aperto, con un punto di ristoro e somministrazione, con prodotti tipici del Chianti. La nuova attrezzatura si compone di una struttura (chiosco) per la somministrazione, da realizzare completamente in legno, oltre a tettoie e pedane, servizi igienici, dispensa di conservazione dei prodotti e bancone, a cui si associano: spazi per attività ludiche per i più piccoli, realizzati con materiali naturali quali legno, corde e fibre vegetali; una zona di aggregazione (tipo anfiteatro all'aperto) utilizzando la pendenza del terreno per gradoni verdi, attrezzata per manifestazioni, dibattiti, incontri e promozioni, con palcoscenico e schermo per proiezione; percorsi verdi sensoriali, attingendo a varie tipologie di piante, alberi e erbe, anche officinali; un manufatto in legno di modeste dimensioni, per alloggiamento strutture, attrezzi agricoli, macchinari. La rimessa per strutture e attrezzi dovrà essere realizzata come un unico manufatto, e collocata nell'angolo nord occidentale dell'area in un punto a bassa intervisibilità; all'intorno dovranno comunque essere utilizzate generose piantumazioni di alberi e siepi ricercando la massima integrazione al contesto paesaggistico. I percorsi sensoriali dovranno seguire la morfologia del versante, prediligendo la disposizione a girapoggio: le piante, alberi e erbe, anche officinali, dovranno distribuirsi nelle forme tipiche della piantata tradizionale evitando forme incoerenti con il paesaggio tipico della campagna toscana; saranno assolutamente da evitare parterres e broderies, cipressi isolati o in filare. L'anfiteatro dovrà essere realizzato sagomando la terra e successivamente inerbito; l'intervento dovrà essere improntato a un rigoroso minimalismo ricorrendo solo a superfici erbose eventualmente falciate a diverse altezze e pedane e sedute in legno. Eventuali schermi e installazioni sceniche dovranno essere temporanee e rimovibili e non dovranno configurarsi come opera edilizia. Per tutte le aree a parcheggio e in particolare per quella prevista in prossimità del chiosco, si dovrà prevedere una pavimentazione in terra battuta al fine di consentire il massimo assorbimento delle acque da parte del suolo; anche in questo caso si prescrive la dotazione di adeguate alberature al fine di prevedere l'ombreggiamento degli stalli.



IC3.18, veduta obliqua dell'area di intervento ad ovest (fonte Google Street View)



IC3.18 veduta obliqua dell'area di intervento da nord (fonte Google Street View)

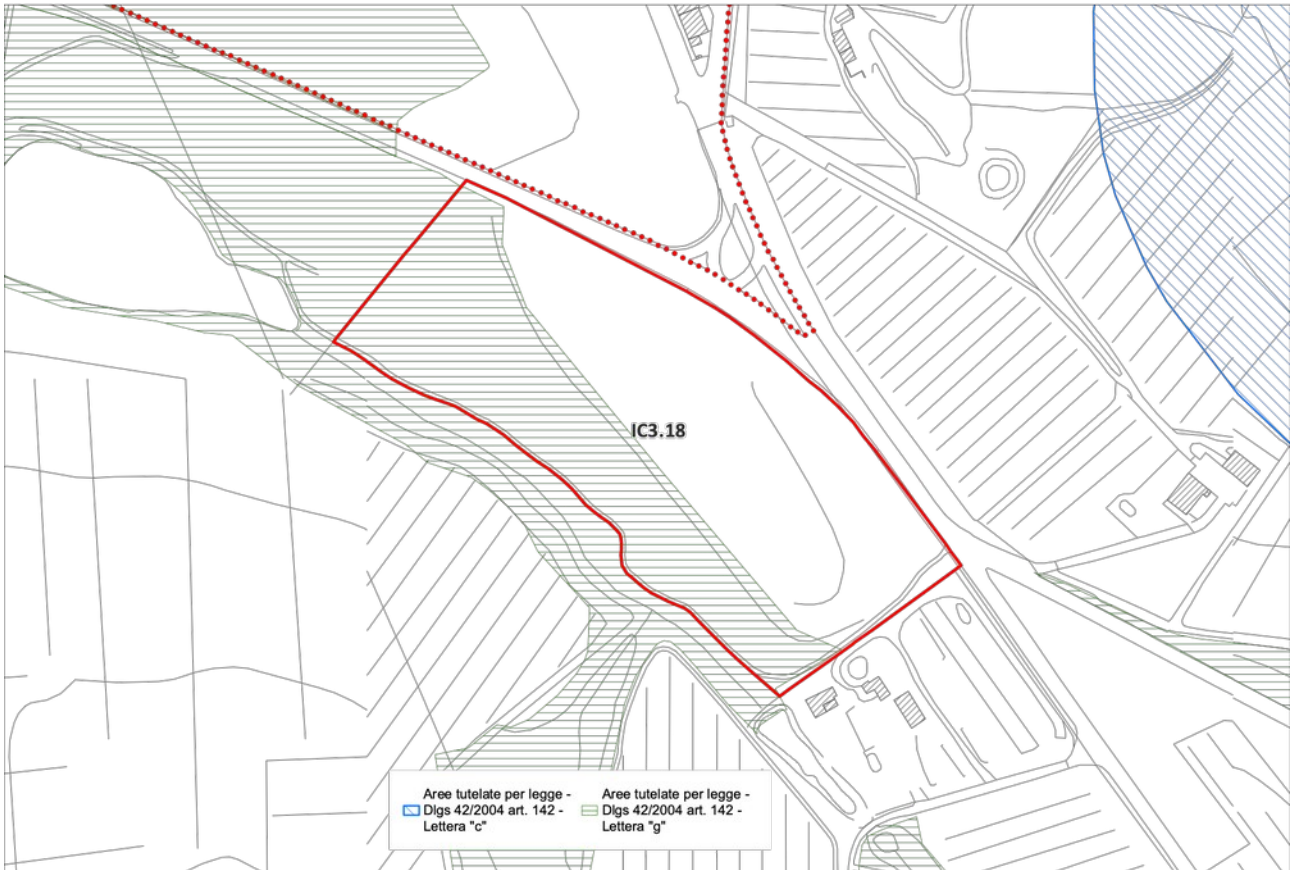
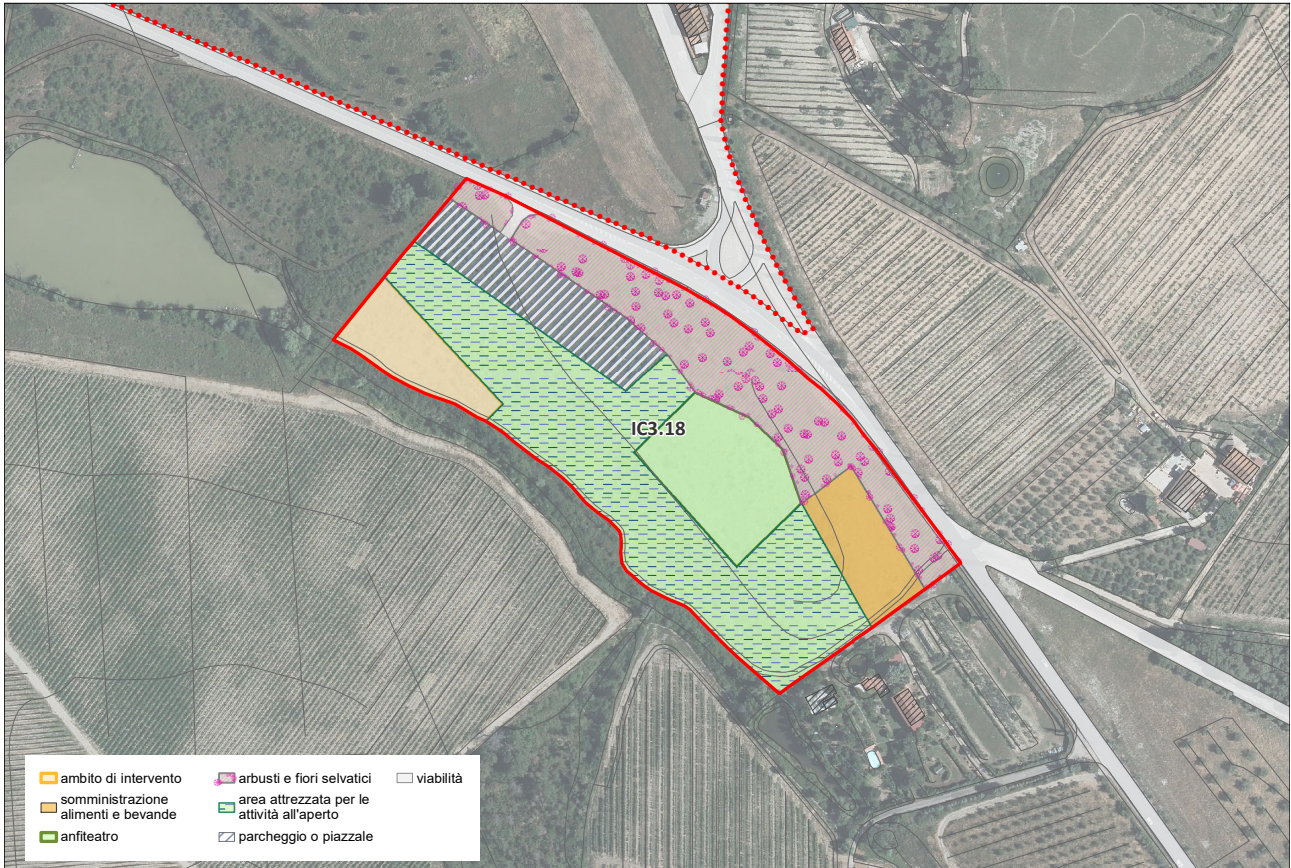

L'area ricade all'interno dei seguenti beni paesaggistici:

Articolo 12 I territori coperti da foreste e da boschi, ancorché percorsi o danneggiati dal fuoco, e quelli sottoposti a vincolo di rimboscimento, come definiti dall'articolo 2, commi 2 e 6, del decreto legislativo 18 maggio 2001, n. 227. (art.142. c.1, lett. g, Codice)

12.3. Prescrizioni

a - Gli interventi di trasformazione, compresi quelli urbanistici ed edilizi, ove consentiti, sono ammessi a condizione che:

1 - non comportino l'alterazione significativa permanente, in termini qualitativi e quantitativi, dei valori ecosistemici e paesaggistici (con particolare riferimento alle aree di prevalente interesse naturalistico e delle formazioni boschive che "caratterizzano figurativamente" il territorio), e culturali e del rapporto storico e percettivo tra ecosistemi forestali, agroecosistemi e insediamenti storici. Sono comunque fatti salvi i manufatti funzionali alla manutenzione e coltivazione del patrimonio boschivo o alle attività antincendio, nonché gli interventi di recupero degli edifici esistenti e le strutture rimovibili funzionali alla fruizione pubblica dei boschi;

2 - non modifichino i caratteri tipologici-architettonici del patrimonio insediativo di valore storico ed identitario, mantenendo la gerarchia tra gli edifici (quali ville, fattorie, cascine, fienili, stalle);

3 - garantiscano il mantenimento, il recupero e il ripristino dei valori paesaggistici dei luoghi, anche tramite l'utilizzo di soluzioni formali, finiture esterne e cromie compatibili con i caratteri del contesto paesaggistico.

b - Non sono ammessi:

1 - nuove previsioni edificatorie che comportino consumo di suolo all'interno delle formazioni boschive costiere che "caratterizzano figurativamente" il territorio, e in quelle planiziarie, così come riconosciuti dal Piano Paesaggistico nella "Carta dei boschi planiziarie e costiere" di cui all'Abaco regionale della Invariante "I caratteri ecosistemici dei paesaggi", ad eccezione delle infrastrutture per la mobilità non diversamente localizzabili e di strutture a carattere temporaneo e rimovibile;

2 - l'inserimento di manufatti (ivi incluse le strutture per la cartellonistica e la segnaletica non indispensabili per la sicurezza stradale) che possano interferire o limitare negativamente le visuali panoramiche.

IC3.18

INTERVISIBILITA'

SCALA 2000

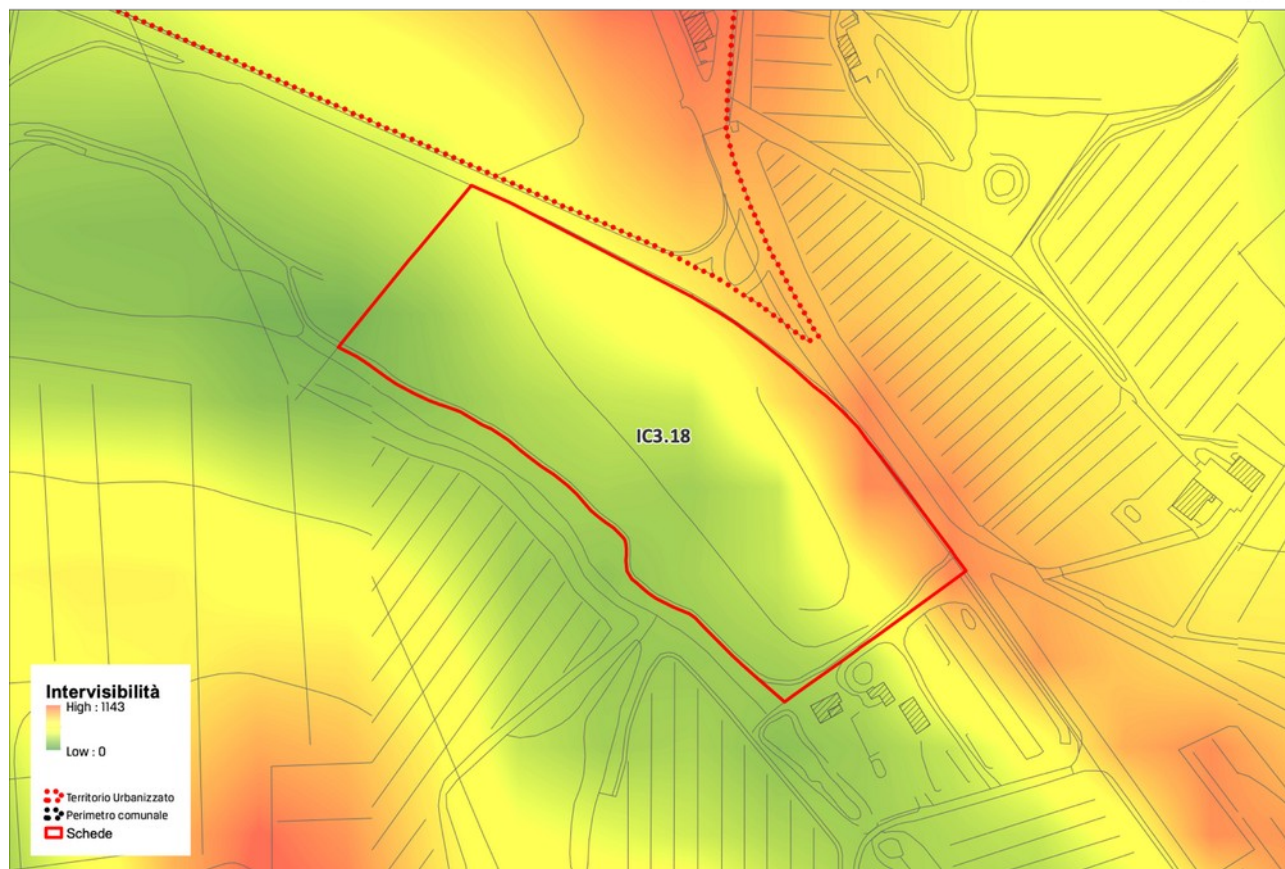

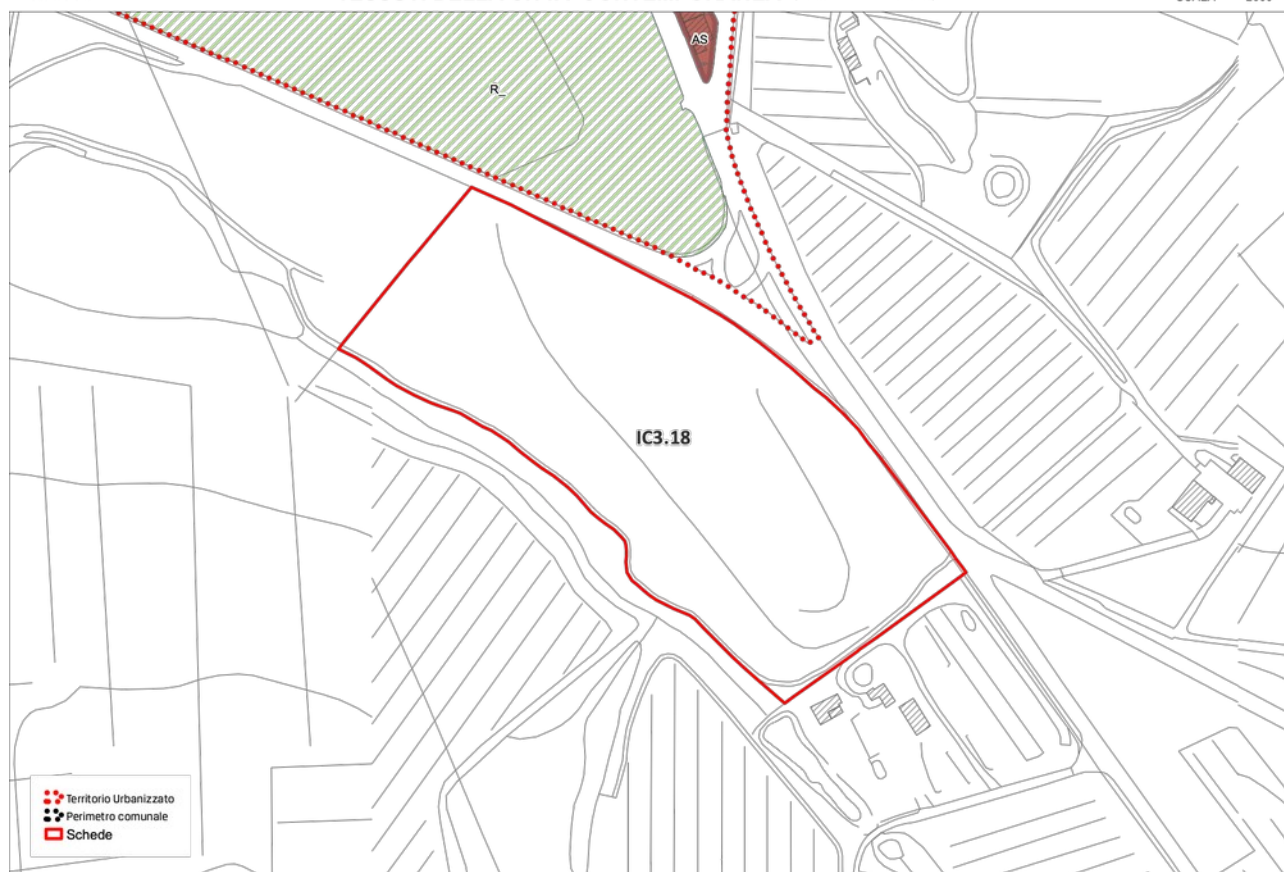

ZONA	NON RICOMPRESO NEI MORFOTIPI DELLE URBANIZZAZIONI CONTEMPORANEE
	L'area di intervento non è riconducibile a nessun morfotipo delle urbanizzazioni contemporanee, di cui agli "abachi delle invarianti strutturali" del PIT-Piano Paesaggistico Regionale.

Scheda d'ambito n. 10 Chianti
DISCIPLINA D'USO: OBIETTIVI DI QUALITÀ' E DIRETTIVE

Obiettivo 1
Tutelare, riqualificare e valorizzare la struttura insediativa di lunga durata, improntata sulla regola morfologica di crinale e sul sistema della fattoria appoderata, strettamente legato al paesaggio agrario

1.1 - mantenere la leggibilità della struttura insediativa di crinale, evitando nuove espansioni che alterino l'integrità morfologica e percettiva dei nuclei storici, nonché la loro relazione con il supporto geomorfologico; tutelare, altresì, le visuali panoramiche che traggono tali insediamenti e i rapporti di reciproca intervisibilità

1.2 - tutelare l'integrità morfologica e architettonica degli aggregati minori e dei manufatti edilizi di valore storico/ testimoniale o di carattere tradizionale (pievi, borghi e fortificazioni, ville fattoria, case coloniche), e la relazione tra questi e il loro intorno territoriale, anche evitando la separazione fra edifici e fondo agricolo

1.3 - tutelare le relazioni fra viabilità storica e supporto geomorfologico, assicurando che eventuali modifiche del tracciato stradale posto sulle dorsali mantengano una posizione di crinale e si adattino alla morfologia del terreno. Tutelare e riqualificare le relazioni tra viabilità storica e territorio agricolo mediante la conservazione o ricostituzione del corredo arboreo, dei manufatti minori, delle opere di sostegno dei versanti

1.4 - contenere ulteriori espansioni urbane sia a carattere residenziale che artigianale/industriale nelle aree di pianura e fondovalle (in particolare della Pesa e della Greve), al di fuori del territorio urbanizzato. Nelle aree di margine degli insediamenti, favorire la riqualificazione morfologica e funzionale attraverso forme di integrazione tra tessuto costruito e rurale. Relativamente a complessi edilizi e aree caratterizzate da aspetti di degrado e disomogeneità (con particolare riferimento alle zone del Ferrone, Il Meleto, Sambuca, Testi), favorire interventi volti al superamento di tali criticità, alla mitigazione degli impatti paesistici, al miglioramento della qualità degli spazi aperti

1.5 - assicurare che i nuovi interventi:
siano opportunamente inseriti nel contesto paesaggistico senza alterarne la qualità morfologica e percettiva;
siano coerenti per tipi edilizi, materiali, colori e altezze;
rispettino le regole insediative e architettoniche storiche;
tengano conto della qualità delle visuali, degli scorci paesistici e dei punti panoramici;
contribuiscano all'incremento degli spazi pubblici in termini di quantità e qualità morfologica

1.6 - nella progettazione di infrastrutture e altri manufatti permanenti di servizio alla produzione anche agricola, perseguire la migliore integrazione paesaggistica valutando la compatibilità con la morfologia dei luoghi e con gli assetti idrogeologici ed evitando soluzioni progettuali che interferiscano visivamente con gli elementi del sistema insediativo storico

1.7 - favorire il potenziamento di una rete di fruizione lenta del territorio, valorizzando viabilità minore e sentieri esistenti, compresi i percorsi di fondovalle, e qualificando nuclei storici e borghi rurali come nodi e punti di sosta di un sistema di itinerari.

Obiettivo 2

Tutelare e riqualificare il territorio agroforestale, con particolare riferimento ai caratteri di diversificazione colturale, complessità e articolazione della maglia agraria, alla qualità paesistica ed ecologica delle coperture forestali, nonché al mantenimento in efficienza del reticolo idrografico

2.1 - valorizzare i caratteri del paesaggio chiantigiano favorendo il mantenimento di un'agricoltura innovativa che coniughi competitività economica con ambiente e paesaggio

2.2 - garantire la riconoscibilità, ove ancora presente, del sistema dei manufatti edilizi e delle infrastrutture, anche minori, di impianto storico evitando trasformazioni che ne snaturino il contesto

2.3 - negli interventi di rimodellamento, soggetti ad autorizzazione idrogeologica ed incidenti sull'assetto idrogeomorfologico, garantire, nel caso di modifiche sostanziali della maglia agraria, che le soluzioni funzionali individuate siano coerenti (per forma e dimensione) con il contesto paesaggistico prevedendo altresì adeguate dotazioni ecologiche in grado di migliorarne i livelli di permeabilità

2.4 - negli interventi di nuova edificazione assicurare la coerenza con il contesto paesaggistico per forma dimensione e localizzazione

2.5 - riqualificare i contesti interessati da fenomeni di semplificazione dell'infrastrutturazione ecologica e paesaggistica anche al fine di mantenere e recuperare le direttrici di connettività ecologica;

2.6 - garantire l'equilibrio idrogeologico valutando modalità di impianto che assecondino la morfologia del suolo e prevedendo, ove necessario, l'interruzione delle pendenze più lunghe anche al fine di contenere i fenomeni erosivi;

2.7 - tutelare il valore paesistico ed ecologico delle aree boscate con particolare riferimento ai Monti del Chianti, caratterizzati da densi boschi di latifoglie, piccoli nuclei agricoli montani e dalla dominanza di arbusteti e abetine d'impianto sul sistema di crinale attuando la gestione forestale sostenibile

Orientamenti per punto 2.7:

-preservare i boschi di valore patrimoniale inclusi nei nodi primari e secondari della rete ecologica forestale, individuati nella carta della rete ecologica, in particolare concentrati nelle porzioni sommitali dei Monti del Chianti tra il Monte Calvo, a sud, il Monte san Michele e il passo del Sugame a nord, favorendo la gestione forestale sostenibile e il recupero dei castagneti da frutto;

-contrastare i processi di abbandono degli ambienti agro-pastorali con conseguente espansione del bosco sui terreni scarsamente mantenuti, con particolare attenzione ai residuali ambienti aperti del crinale (area tra M.te Domini e M.te San Michele) e alle corone o fasce di territorio agricolo poste attorno ai nuclei storici di Torsoli, Badiaccia a Montemuro, Badia a Coltibuono, Montegrossi, Nusenna, S. Vincenti, tra Casale e Castello di Lamole e verso Lucolena;

-favorire la gestione forestale sostenibile delle matrici forestali della rete ecologica ed il recupero dei castagneti da frutto;

riqualificare i siti estrattivi dismessi, in particolare con misure per ridurre l'impatto visivo e prevenire possibili dissesti di natura franosa.

2.8 - tutelare i valori paesistici, ecologici ed idrogeomorfologici dei sistemi di Fondovalle, in particolare della Greve e della Pesa, così come individuati nella carta dei sistemi morfogenetici

Orientamenti per punto 2.8:

-limitare i fenomeni di artificializzazione e impermeabilizzazione dei suoli (anche al fine di favorire la ricarica degli acquiferi) e la frammentazione delle superfici agricole a opera di infrastrutture o di altri interventi di urbanizzazione;

-migliorare la qualità ecosistemica complessiva degli ambienti fluviali e il loro grado di continuità ecologica trasversale e longitudinale, riducendo i processi di artificializzazione degli alvei, delle sponde e delle aree di pertinenza fluviale, con priorità per l'area classificata come "corridoio ecologico fluviale da riqualificare.

IC3.19 - Nuova autorimessa a Strada in Chianti

realizzazione di un modesto edificio da destinare ad autorimessa.

area di intervento (ST): 337 mq.
SE massima: 70 mq (direzionale e di servizio)
numero piani massimo: 1

IC3.19

FOTO AEREA (Fonte: Geoscopio - ortofoto 2019)

SCALA 500



L'intervento prevede la realizzazione di un modesto edificio di un solo piano fuori terra e senza interrato da destinare ad autorimessa. Si dovrà per questo prevedere la regolarizzazione del passo carrabile preesistente e la cessione al Comune di una striscia di terreno lungo la strada antistante il lotto per una profondità di 1,80 m, con la realizzazione del marciapiede in continuità con quello esistente a nord.



IC3.18, veduta obliqua dell'area di intervento da sud (fonte Google Street View)



IC3.18 veduta obliqua dell'area di intervento da nord (fonte Google Street View)

IC3.19

AREE DI TRASFORMAZIONE



IC3.19

BENI CULTURALI E PAESAGGISTICI (PIT-PPR)

SCALA 500



IC3.19

INTERVISIBILITA'

SCALA 500

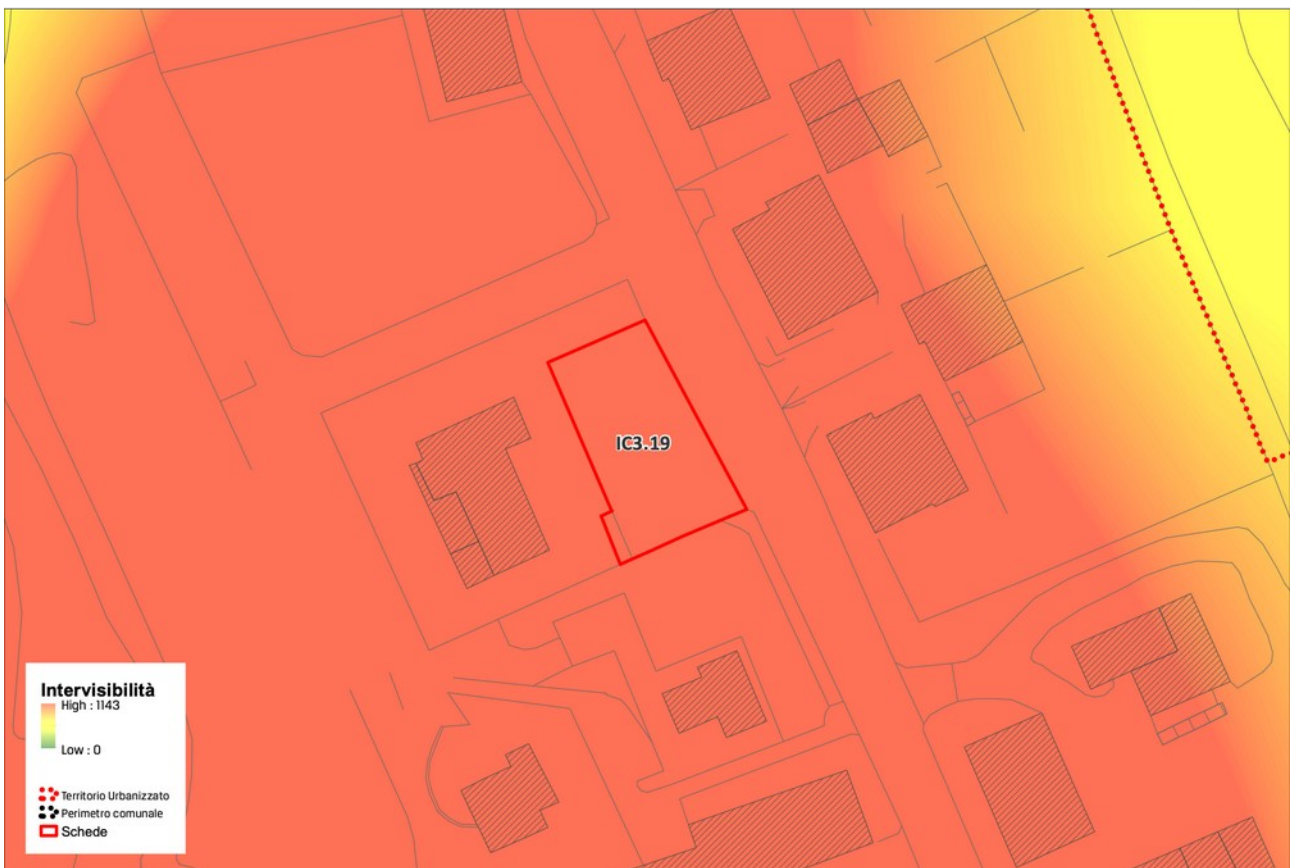



ZONA	T.R.8 TESSUTO LINEARE
	<p>Tessuti discontinui a bassa o media densità con lotti residenziali disposti lungo le diramazioni viarie a pettine, generati da un'arteria stradale di scorrimento o di distribuzione locale, terminando generalmente a cul de sac in attesa di nuove addizioni. Espansioni edilizie dovute prevalentemente ad una crescita incrementale per singoli lotti. I tessuti lineari si sviluppano prevalentemente da aggregazioni insediative storiche attestate su percorsi fondativi di connessione tra centri urbani. In molti casi la matrice storica è riconoscibile, sia per la rilevanza di manufatti di valore architettonico, sia per il rapporto diretto tra edificio e strada. Negli sviluppi successivi anche se la matrice storica (strada fondativa) è ancora riconoscibile (ma solo dal punto di vista topografico) la tipologia edilizia prevalente è quella della casa isolata su lotto, con perdita del rapporto diretto con la strada, destinazione esclusivamente residenziale e sviluppo incrementale con duplicazione sui retri e saturazione degli spazi rimasti inedificati lungo il tracciato ordinatore.</p>
VALORI ED OPPORTUNITÀ'	Possibilità di creare un nuovo rapporto sinergico ed integrato tra "città di margine" e territorio aperto
	Presenza di spazi aperti non costruiti, interclusi ai lotti edificati
	Persistenza di caratteri rurali/naturali sui margini e in alcune aree intercluse nel tessuto
	Nei tessuti di matrice storica presenza di un tessuto minuto di spazi e funzioni pubbliche o accessorie alla residenza
	Affacci e visuali diretti sul territorio aperto
	Riconoscibilità dell'impianto storico.
	Spesso presenza di edifici rurali storici di notevole rilievo
CRITICITÀ'	Rottura dei margini urbani verso la campagna con tendenza alla dispersione insediativa e rischio di saldatura con i centri limitrofi, verso la costruzione di conurbazioni lineari continue

	Alterazione della percezione dello spazio aperto della campagna con effetti di "retro" verso aree aperte di pregio naturale e/o agricolo e occlusione della visibilità per la presenza di case e capannoni
	Scarsa qualità o manutenzione degli spazi aperti interclusi e rischio di saturazione edilizia
	Assenza/carenza di spazi pubblici, tessuto connettivo ciclo-pedonale e servizi.
	Incompletezza e frammentarietà del tessuto
	Tessuti abitativi rarefatti costituiti da aggregati di abitazioni tenute insieme dal filo della strada.

**Scheda d'ambito n. 10 Chianti
DISCIPLINA D'USO: OBIETTIVI DI QUALITÀ E DIRETTIVE**

Obiettivo 1

Tutelare, riqualificare e valorizzare la struttura insediativa di lunga durata, improntata sulla regola morfologica di crinale e sul sistema della fattoria appoderata, strettamente legato al paesaggio agrario

1.1 - mantenere la leggibilità della struttura insediativa di crinale, evitando nuove espansioni che alterino l'integrità morfologica e percettiva dei nuclei storici, nonché la loro relazione con il supporto geomorfologico; tutelare, altresì, le visuali panoramiche che traggono tali insediamenti e i rapporti di reciproca intervisibilità

1.2 - tutelare l'integrità morfologica e architettonica degli aggregati minori e dei manufatti edilizi di valore storico/ testimoniale o di carattere tradizionale (pievi, borghi e fortificazioni, ville fattoria, case coloniche), e la relazione tra questi e il loro intorno territoriale, anche evitando la separazione fra edifici e fondo agricolo

1.3 - tutelare le relazioni fra viabilità storica e supporto geomorfologico, assicurando che eventuali modifiche del tracciato stradale posto sulle dorsali mantengano una posizione di crinale e si adattino alla morfologia del terreno. Tutelare e riqualificare le relazioni tra viabilità storica e territorio agricolo mediante la conservazione o ricostituzione del corredo arboreo, dei manufatti minori, delle opere di sostegno dei versanti

1.4 - contenere ulteriori espansioni urbane sia a carattere residenziale che artigianale/industriale nelle aree di pianura e fondovalle (in particolare della Pesa e della Greve), al di fuori del territorio urbanizzato. Nelle aree di margine degli insediamenti, favorire la riqualificazione morfologica e funzionale attraverso forme di integrazione tra tessuto costruito e rurale. Relativamente a complessi edilizi e aree caratterizzate da aspetti di degrado e disomogeneità (con particolare riferimento alle zone del Ferrone, Il Meleto, Sambuca, Testi), favorire interventi volti al superamento di tali criticità, alla mitigazione degli impatti paesistici, al miglioramento della qualità degli spazi aperti

1.5 - assicurare che i nuovi interventi:
siano opportunamente inseriti nel contesto paesaggistico senza alterarne la qualità morfologica e percettiva;
siano coerenti per tipi edilizi, materiali, colori e altezze;
rispettino le regole insediative e architettoniche storiche;
tengano conto della qualità delle visuali, degli scorci paesistici e dei punti panoramici;
contribuiscano all'incremento degli spazi pubblici in termini di quantità e qualità morfologica

1.6 - nella progettazione di infrastrutture e altri manufatti permanenti di servizio alla produzione anche agricola, perseguire la migliore integrazione paesaggistica valutando la compatibilità con la morfologia dei luoghi e con gli assetti idrogeologici ed evitando soluzioni progettuali che interferiscano visivamente con gli elementi del sistema insediativo storico

1.7 - favorire il potenziamento di una rete di fruizione lenta del territorio, valorizzando viabilità minore e sentieri esistenti, compresi i percorsi di fondovalle, e qualificando nuclei storici e borghi rurali come nodi e punti di sosta di un sistema di itinerari.

Obiettivo 2

Tutelare e riqualificare il territorio agroforestale, con particolare riferimento ai caratteri di diversificazione colturale, complessità e articolazione della maglia agraria, alla qualità paesistica ed ecologica delle coperture forestali, nonché al mantenimento in efficienza del reticolo idrografico

2.1 - valorizzare i caratteri del paesaggio chiantigiano favorendo il mantenimento di un'agricoltura innovativa che coniughi competitività economica con ambiente e paesaggio

2.2 - garantire la riconoscibilità, ove ancora presente, del sistema dei manufatti edilizi e delle infrastrutture, anche minori, di impianto storico evitando trasformazioni che ne snaturino il contesto

2.3 - negli interventi di rimodellamento, soggetti ad autorizzazione idrogeologica ed incidenti sull'assetto idrogeomorfologico, garantire, nel caso di modifiche sostanziali della maglia agraria, che le soluzioni funzionali individuate siano coerenti (per forma e dimensione) con il contesto paesaggistico prevedendo altresì adeguate dotazioni ecologiche in grado di migliorarne i livelli di permeabilità

2.4 - negli interventi di nuova edificazione assicurare la coerenza con il contesto paesaggistico per forma dimensione e localizzazione

2.5 - riqualificare i contesti interessati da fenomeni di semplificazione dell'infrastrutturazione ecologica e paesaggistica anche al fine di mantenere e recuperare le direttrici di connettività ecologica;

2.6 - garantire l'equilibrio idrogeologico valutando modalità di impianto che assecondino la morfologia del suolo e prevedendo, ove necessario, l'interruzione delle pendenze più lunghe anche al fine di contenere i fenomeni erosivi;

2.7 - tutelare il valore paesistico ed ecologico delle aree boscate con particolare riferimento ai Monti del Chianti, caratterizzati da densi boschi di latifoglie, piccoli nuclei agricoli montani e dalla dominanza di arbusteti e abetine d'impianto sul sistema di crinale attuando la gestione forestale sostenibile

Orientamenti per punto 2.7:

-preservare i boschi di valore patrimoniale inclusi nei nodi primari e secondari della rete ecologica forestale, individuati nella carta della rete ecologica, in particolare concentrati nelle porzioni sommitali dei Monti del Chianti tra il Monte Calvo, a sud, il Monte san Michele e il passo del Sugame a nord, favorendo la gestione forestale sostenibile e il recupero dei castagneti da frutto;

-contrastare i processi di abbandono degli ambienti agro-pastorali con conseguente espansione del bosco sui terreni scarsamente mantenuti, con particolare attenzione ai residuali ambienti aperti del crinale (area tra M.te Domini e M.te San Michele) e alle corone o fasce di territorio agricolo poste attorno ai nuclei storici di Torsoli, Badiaccia a Montemuro, Badia a Coltibuono, Montegrossi, Nusenna, S. Vincenti, tra Casale e Castello di Lamole e verso Lucolena;

-favorire la gestione forestale sostenibile delle matrici forestali della rete ecologica ed il recupero dei castagneti da frutto;

riqualificare i siti estrattivi dismessi, in particolare con misure per ridurre l'impatto visivo e prevenire possibili dissesti di natura franosa.

2.8 - tutelare i valori paesistici, ecologici ed idrogeomorfologici dei sistemi di Fondovalle, in particolare della Greve e della Pesa, così come individuati nella carta dei sistemi morfogenetici

Orientamenti per punto 2.8:

-limitare i fenomeni di artificializzazione e impermeabilizzazione dei suoli (anche al fine di favorire la ricarica degli acquiferi) e la frammentazione delle superfici agricole a opera di infrastrutture o di altri interventi di urbanizzazione;

-migliorare la qualità ecosistemica complessiva degli ambienti fluviali e il loro grado di continuità ecologica trasversale e longitudinale, riducendo i processi di artificializzazione degli alvei, delle sponde e delle aree di pertinenza fluviale, con priorità per l'area classificata come "corridoio ecologico fluviale da riqualificare.

IC3.20 - Completamento edificio residenziale a Strada in Chianti

Completamento di un edificio residenziale già oggetto di Piano Attuativo venuto a scadenza.

area di intervento (ST): 2.682 mq.

SE massima: 800 mq.

numero alloggi massimo: come da progetto originario

numero piani massimo: come da progetto (hmax. 6,50ml.)

IC3.20

FOTO AEREA (Fonte: Geoscopio - ortofoto 2019)

SCALA 1000



L'intervento prevede il completamento di un edificio residenziale attuativo come previsto dalla Scheda L.L.24 delle NTA del RU previgente.

Il completamento deve essere contestuale al completamento delle opere pubbliche.



IC3.20

BENI CULTURALI E PAESAGGISTICI (PIT-PPR)

SCALA 1000

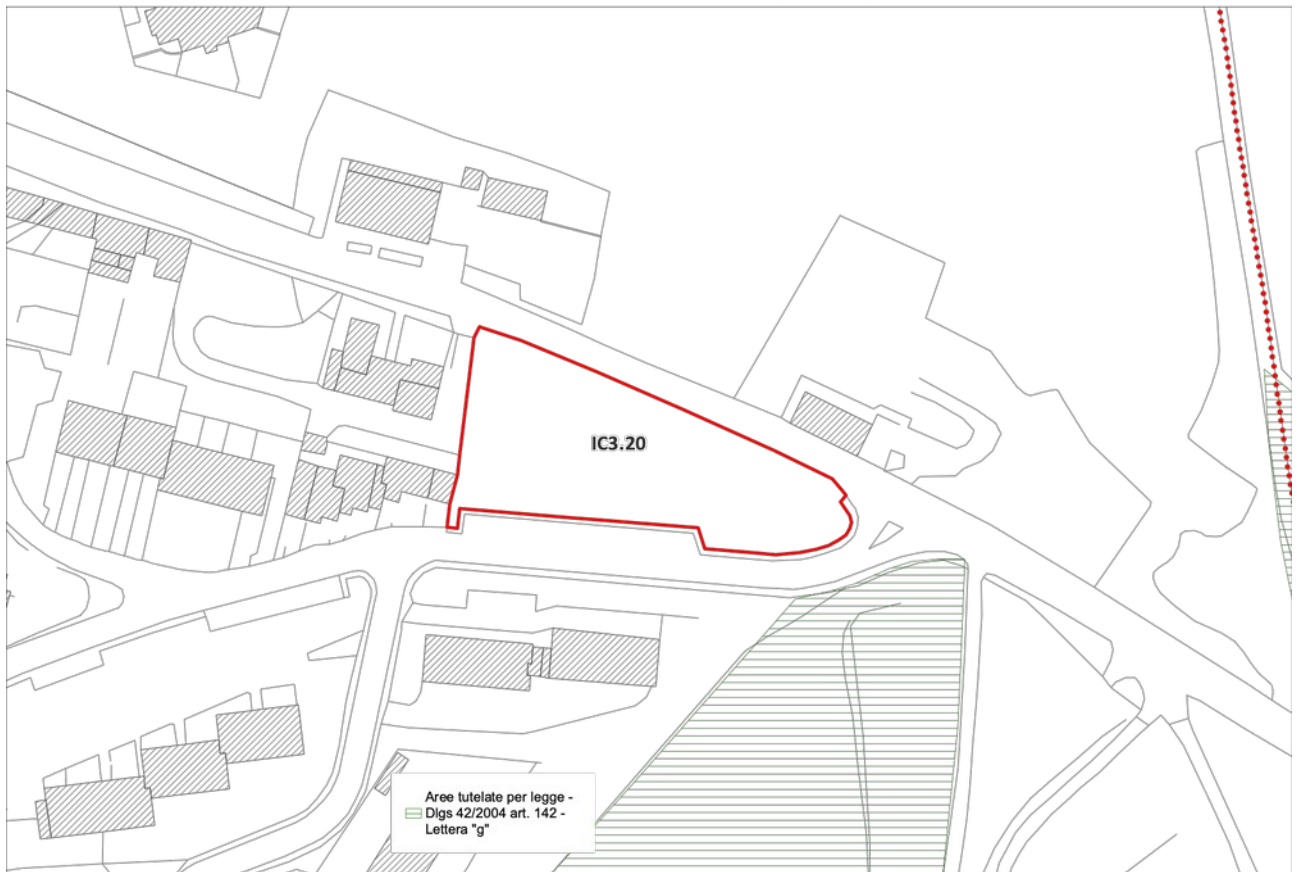

IC3.20

INTERVISIBILITA'

SCALA 1000

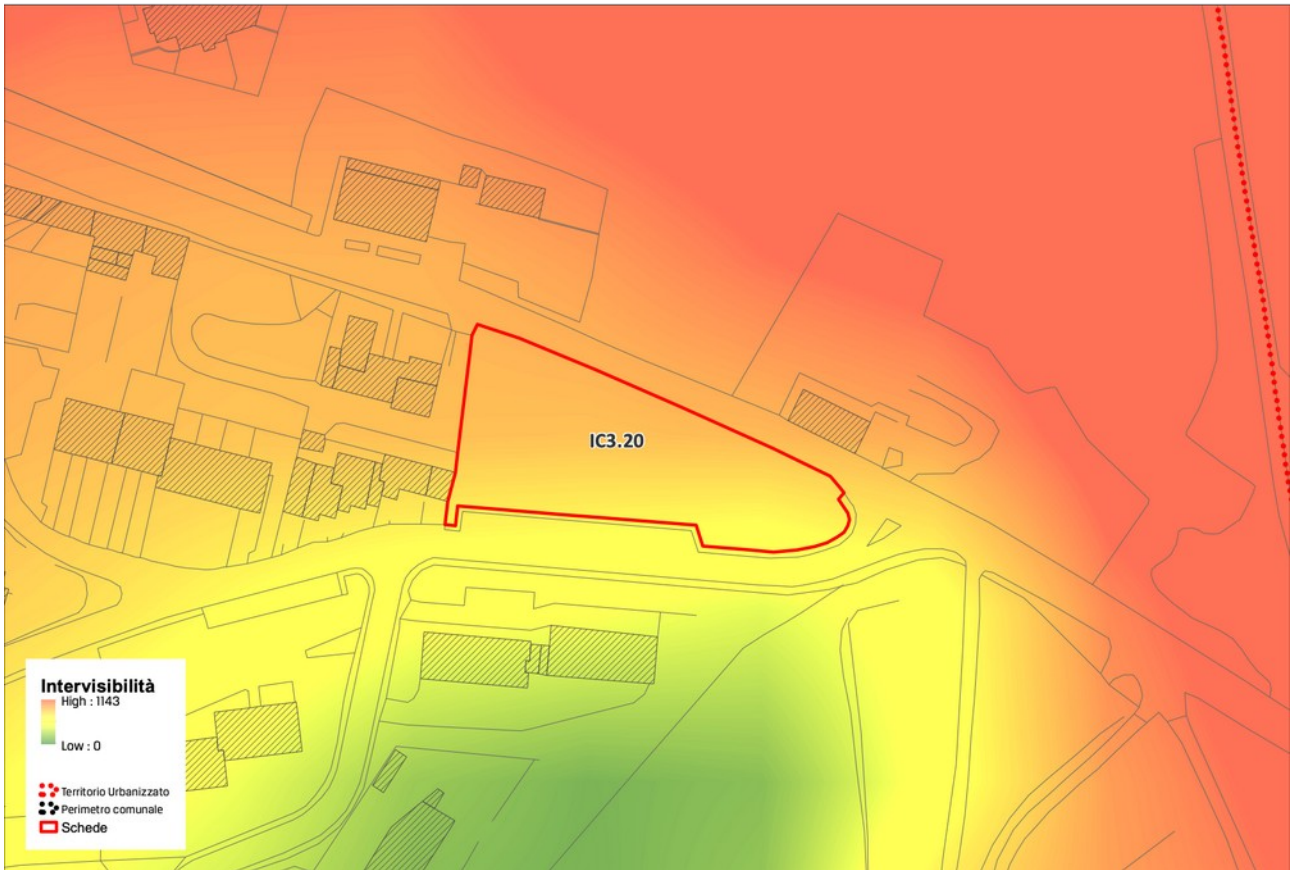

IC3.20

TESSUTI DELLA CITTA' CONTEMPORANEA (Fonte: PIT - III Invariante)

SCALA 1000

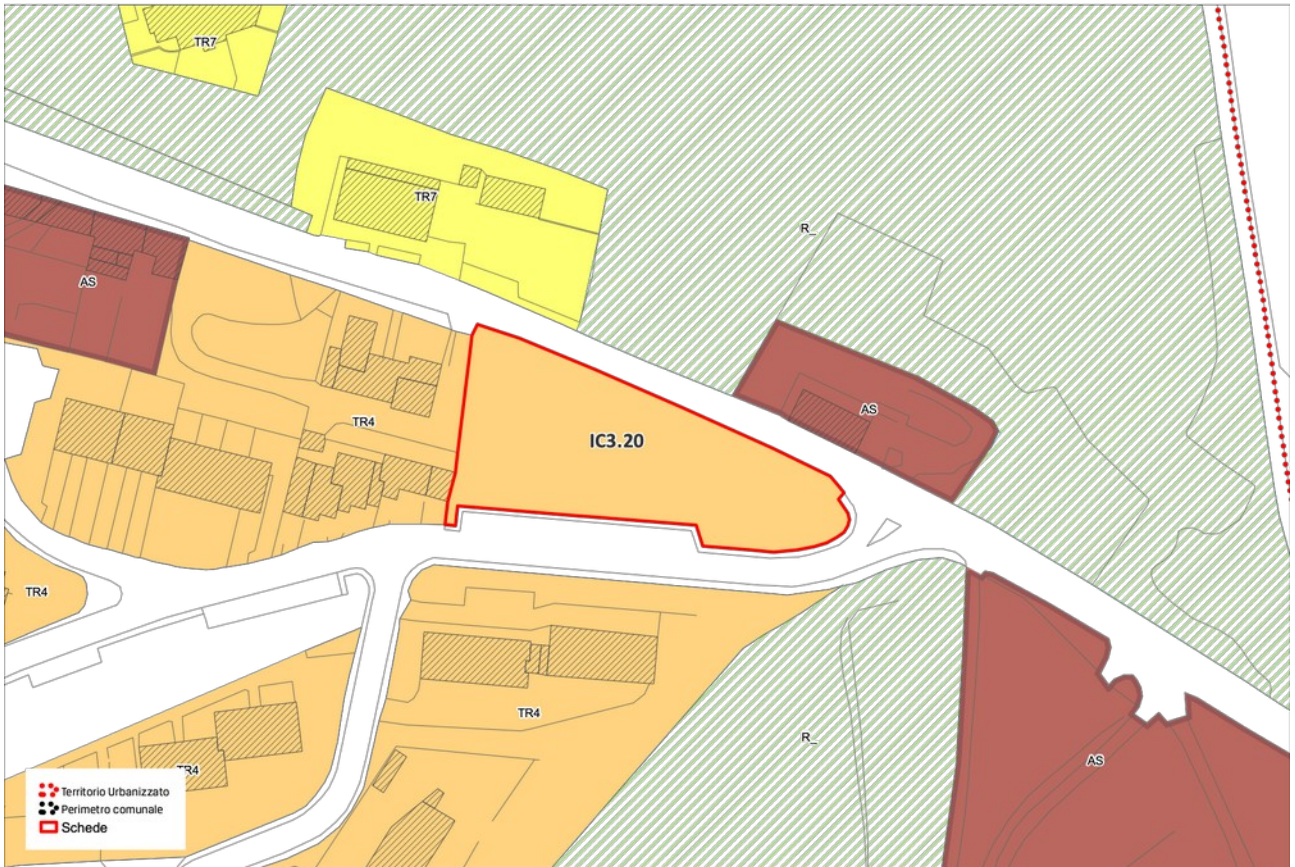

ZONA	T.R.4 TESSUTO AD ISOLATI APERTI E BLOCCHI PREVALENTEMENTE RESIDENZIALI DI EDILIZIA PIANIFICATA
	Tessuti organizzati in lotti di grandi dimensioni con disegno omogeneo derivante da un progetto unitario, caratterizzato dalla ripetizione dello stesso tipo edilizio a blocchi, o da una composizione di tipi edilizi, isolato su lotto e arretrato dal fronte stradale. I blocchi residenziali sono sistemati conformemente al progetto su lotti di forme e geometrie pianificate.
VALORI ED OPPORTUNITÀ'	Presenza di spazi aperti non edificati, utile occasione per progetti di trasformazione e recupero urbano
	Disegno urbano ben strutturato, frutto di una progettazione unitaria
	In alcuni casi architetture di un certo pregio (patrimonio edilizio contemporaneo)
	Margini urbani ben definiti, cesura morfotopologica e percettiva con il tessuto urbano circostante
	Adeguate dotazione di spazi pubblici
	Presenza di tessuto connettivo ciclo/pedonale e di una "rete di spazi pubblici" strutturata
CRITICITÀ'	In alcuni casi assenza di servizi alla scala di quartiere e funzioni accessorie alla residenza con marginalizzazione strutturale e sociale del quartiere (quartieri dormitorio)
	Presenza di infrastrutture paesaggisticamente impattanti di notevoli dimensioni (rotonde, svincoli) e costituenti barriera, sia verso il territorio aperto sia verso le aree urbane contigue
	Bassa qualità o scarsa manutenzione degli spazi pubblici, con presenza di fenomeni di degrado fisico e sociale
	Tipi edilizi a blocchi riconoscibili per l'uniformità, ma completamente decontestualizzati
	Spazi aperti spesso deficitari di interventi di manutenzione con presenza di fenomeni di degrado e abbandono
	Assenza di connessioni e relazioni sia con il centro urbano che con il territorio aperto

Scheda d'ambito n. 10 Chianti DISCIPLINA D'USO: OBIETTIVI DI QUALITÀ' E DIRETTIVE	
Obiettivo	1
Tutelare, riqualificare e valorizzare la struttura insediativa di lunga durata, improntata sulla regola morfologica di crinale e sul sistema della fattoria appoderata, strettamente legato al paesaggio agrario	
1.1 - mantenere la leggibilità della struttura insediativa di crinale, evitando nuove espansioni che alterino l'integrità morfologica e percettiva dei nuclei storici, nonché la loro relazione con il supporto geomorfologico; tutelare, altresì, le visuali panoramiche che riguardano tali insediamenti e i rapporti di reciproca interscambiabilità	
1.2 - tutelare l'integrità morfologica e architettonica degli aggregati minori e dei manufatti edilizi di valore storico/ testimoniale o di carattere tradizionale (pievi, borghi e fortificazioni, ville fattoria, case coloniche), e la relazione tra questi e il loro intorno territoriale, anche evitando la separazione fra edifici e fondo agricolo	
1.3 - tutelare le relazioni fra viabilità storica e supporto geomorfologico, assicurando che eventuali modifiche del tracciato stradale posto sulle dorsali mantengano una posizione di crinale e si adattino alla morfologia del terreno. Tutelare e riqualificare le relazioni tra viabilità storica e territorio agricolo mediante la conservazione o ricostituzione del corredo arboreo, dei manufatti minori, delle opere di sostegno dei versanti	

1.4 - contenere ulteriori espansioni urbane sia a carattere residenziale che artigianale/industriale nelle aree di pianura e fondovalle (in particolare della Pesa e della Greve), al di fuori del territorio urbanizzato. Nelle aree di margine degli insediamenti, favorire la riqualificazione morfologica e funzionale attraverso forme di integrazione tra tessuto costruito e rurale. Relativamente a complessi edilizi e aree caratterizzate da aspetti di degrado e disomogeneità (con particolare riferimento alle zone del Ferrone, Il Meleto, Sambuca, Testi), favorire interventi volti al superamento di tali criticità, alla mitigazione degli impatti paesistici, al miglioramento della qualità degli spazi aperti

1.5 - assicurare che i nuovi interventi:
siano opportunamente inseriti nel contesto paesaggistico senza alterarne la qualità morfologica e percettiva;
siano coerenti per tipi edilizi, materiali, colori e altezze;
rispettino le regole insediative e architettoniche storiche;
tengano conto della qualità delle visuali, degli scorci paesistici e dei punti panoramici;
contribuiscano all'incremento degli spazi pubblici in termini di quantità e qualità morfologica

1.6 - nella progettazione di infrastrutture e altri manufatti permanenti di servizio alla produzione anche agricola, perseguire la migliore integrazione paesaggistica valutando la compatibilità con la morfologia dei luoghi e con gli assetti idrogeologici ed evitando soluzioni progettuali che interferiscano visivamente con gli elementi del sistema insediativo storico

1.7 - favorire il potenziamento di una rete di fruizione lenta del territorio, valorizzando viabilità minore e sentieri esistenti, compresi i percorsi di fondovalle, e qualificando nuclei storici e borghi rurali come nodi e punti di sosta di un sistema di itinerari.

Obiettivo 2

Tutelare e riqualificare il territorio agroforestale, con particolare riferimento ai caratteri di diversificazione colturale, complessità e articolazione della maglia agraria, alla qualità paesistica ed ecologica delle coperture forestali, nonché al mantenimento in efficienza del reticolo idrografico

2.1 - valorizzare i caratteri del paesaggio chiantigiano favorendo il mantenimento di un'agricoltura innovativa che coniughi competitività economica con ambiente e paesaggio

2.2 - garantire la riconoscibilità, ove ancora presente, del sistema dei manufatti edilizi e delle infrastrutture, anche minori, di impianto storico evitando trasformazioni che ne snaturino il contesto

2.3 - negli interventi di rimodellamento, soggetti ad autorizzazione idrogeologica ed incidenti sull'assetto idrogeomorfologico, garantire, nel caso di modifiche sostanziali della maglia agraria, che le soluzioni funzionali individuate siano coerenti (per forma e dimensione) con il contesto paesaggistico prevedendo altresì adeguate dotazioni ecologiche in grado di migliorarne i livelli di permeabilità

2.4 - negli interventi di nuova edificazione assicurare la coerenza con il contesto paesaggistico per forma dimensione e localizzazione

2.5 - riqualificare i contesti interessati da fenomeni di semplificazione dell'infrastrutturazione ecologica e paesaggistica anche al fine di mantenere e recuperare le direttrici di connettività ecologica;

2.6 - garantire l'equilibrio idrogeologico valutando modalità di impianto che assecondino la morfologia del suolo e prevedendo, ove necessario, l'interruzione delle pendenze più lunghe anche al fine di contenere i fenomeni erosivi;

2.7 - tutelare il valore paesistico ed ecologico delle aree boscate con particolare riferimento ai Monti del Chianti, caratterizzati da densi boschi di latifoglie, piccoli nuclei agricoli montani e dalla dominanza di arbusteti e abetine d'impianto sul sistema di crinale attuando la gestione forestale sostenibile

Orientamenti per punto 2.7:

-preservare i boschi di valore patrimoniale inclusi nei nodi primari e secondari della rete ecologica forestale, individuati nella carta della rete ecologica, in particolare concentrati nelle porzioni sommitali dei Monti del Chianti tra il Monte Calvo, a sud, il Monte san Michele e il passo del Sugame a nord, favorendo la gestione forestale sostenibile e il recupero dei castagneti da frutto;

-contrastare i processi di abbandono degli ambienti agro-pastorali con conseguente espansione del bosco sui terreni scarsamente mantenuti, con particolare attenzione ai residuali ambienti aperti del crinale (area tra M.te Domini e M.te San Michele) e alle corone o fasce di territorio agricolo poste attorno ai nuclei storici di Torsoli, Badiaccia a Montemuro, Badia a Coltibuono, Montegrossi, Nusenna, S. Vincenti, tra Casale e Castello di Lamole e verso Lucolena;

-favorire la gestione forestale sostenibile delle matrici forestali della rete ecologica ed il recupero dei castagneti da frutto;

riqualificare i siti estrattivi dismessi, in particolare con misure per ridurre l'impatto visivo e prevenire possibili dissesti di natura franosa.

2.8 - tutelare i valori paesistici, ecologici ed idrogeomorfologici dei sistemi di Fondovalle, in particolare della Greve e della Pesa, così come individuati nella carta dei sistemi morfogenetici

Orientamenti per punto 2.8:

-limitare i fenomeni di artificializzazione e impermeabilizzazione dei suoli (anche al fine di favorire la ricarica degli acquiferi) e la frammentazione delle superfici agricole a opera di infrastrutture o di altri interventi di urbanizzazione;

-migliorare la qualità ecosistemica complessiva degli ambienti fluviali e il loro grado di continuità ecologica trasversale e longitudinale, riducendo i processi di artificializzazione degli alvei, delle sponde e delle aree di pertinenza fluviale, con priorità per l'area classificata come "corridoio ecologico fluviale da riqualificare.

IC7.01 · Ampliamento a Villa Le Barone, località San Leolino

L'intervento prevede l'ampliamento della struttura ricettiva esistente.

Ampliamento di struttura ricettiva
area di intervento (ST): 16.867mq.
SE massima: 400 mq.
numero piani massimo: 2

IC7.01

FOTO AEREA

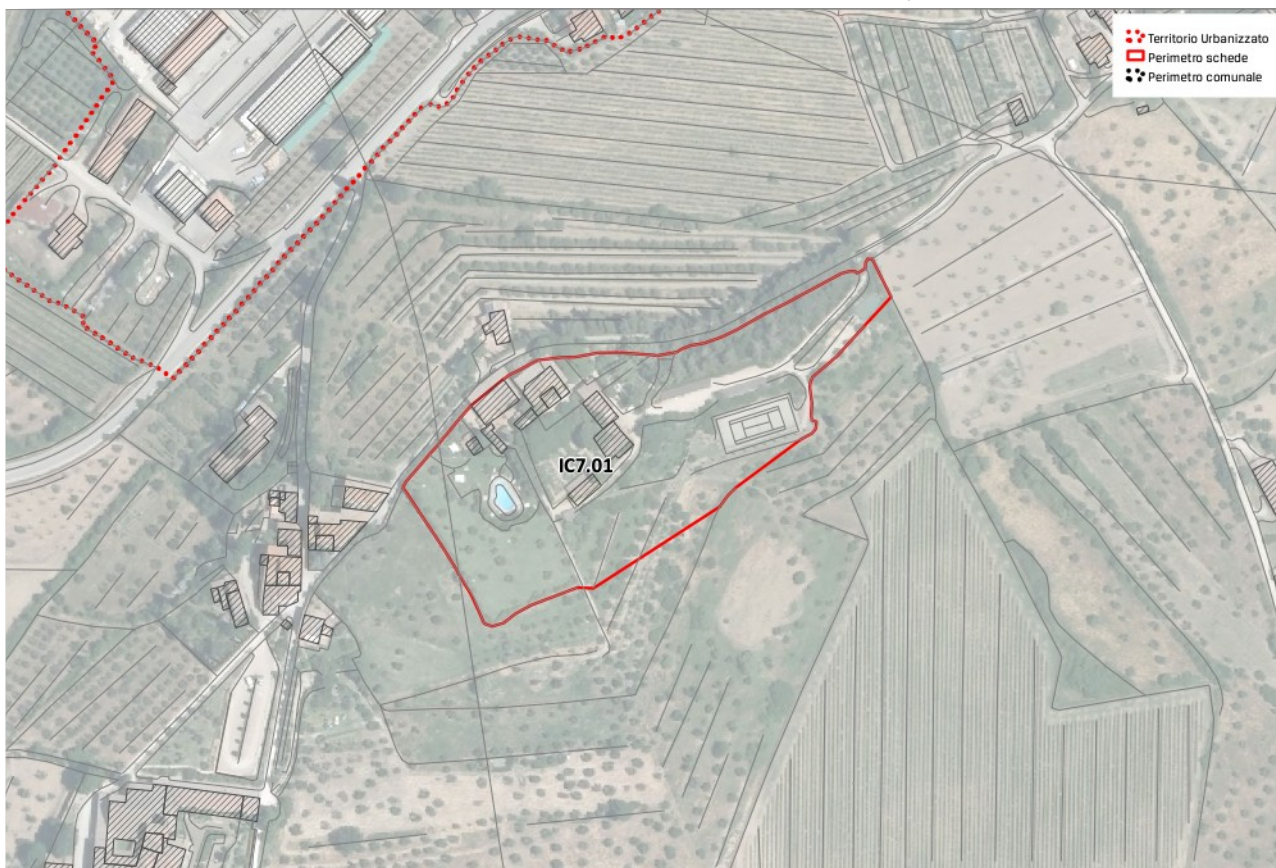

Il progetto prevede l'ampliamento disponendo i nuovi corpi di fabbrica nel rispetto della morfologia del terreno ed in coerenza con l'impianto planimetrico e volumetrico consolidato, assicurando la salvaguardia del complesso della villa e del parco.

Il nuovo corpo di fabbrica deve collocarsi nella parte sud occidentale dell'area di trasformazione e interferire il meno possibile con le visuali dalla strada e dalla stessa villa. Le sistemazioni esterne (pavimentazioni, aree a verde) dovranno essere curate con particolare attenzione e coordinate con quelle del complesso esistente.

Deve essere ricercato un linguaggio adeguato al contesto al fine della massima integrazione con gli edifici esistenti, anche attraverso l'uso appropriato di materiali e forme contemporanei, purché non in contrasto e finalizzati comunque a rendere l'intervento coerente con il contesto paesaggistico di notevole pregio. Valgono inoltre le prescrizioni della scheda di vincolo più avanti riportate.

L'intervento comprende la realizzazione di dotazioni pubbliche che saranno stabilite dalla convenzione, anche fuori comparto.



IC 7.1, veduta obliqua dell'area di intervento da sud (fonte Google Street View)



IC 7.1, veduta obliqua dell'area di intervento da via del Cimitero (fonte Google Street View)



IC 7.1, veduta obliqua dell'area di intervento da via del Cimitero (fonte Google Street View)

IC7.01

AREE DI TRASFORMAZIONE

SCALA 2000



IC7.01

BENI CULTURALI E PAESAGGISTICI (PIT-PPR)

SCALA 2000

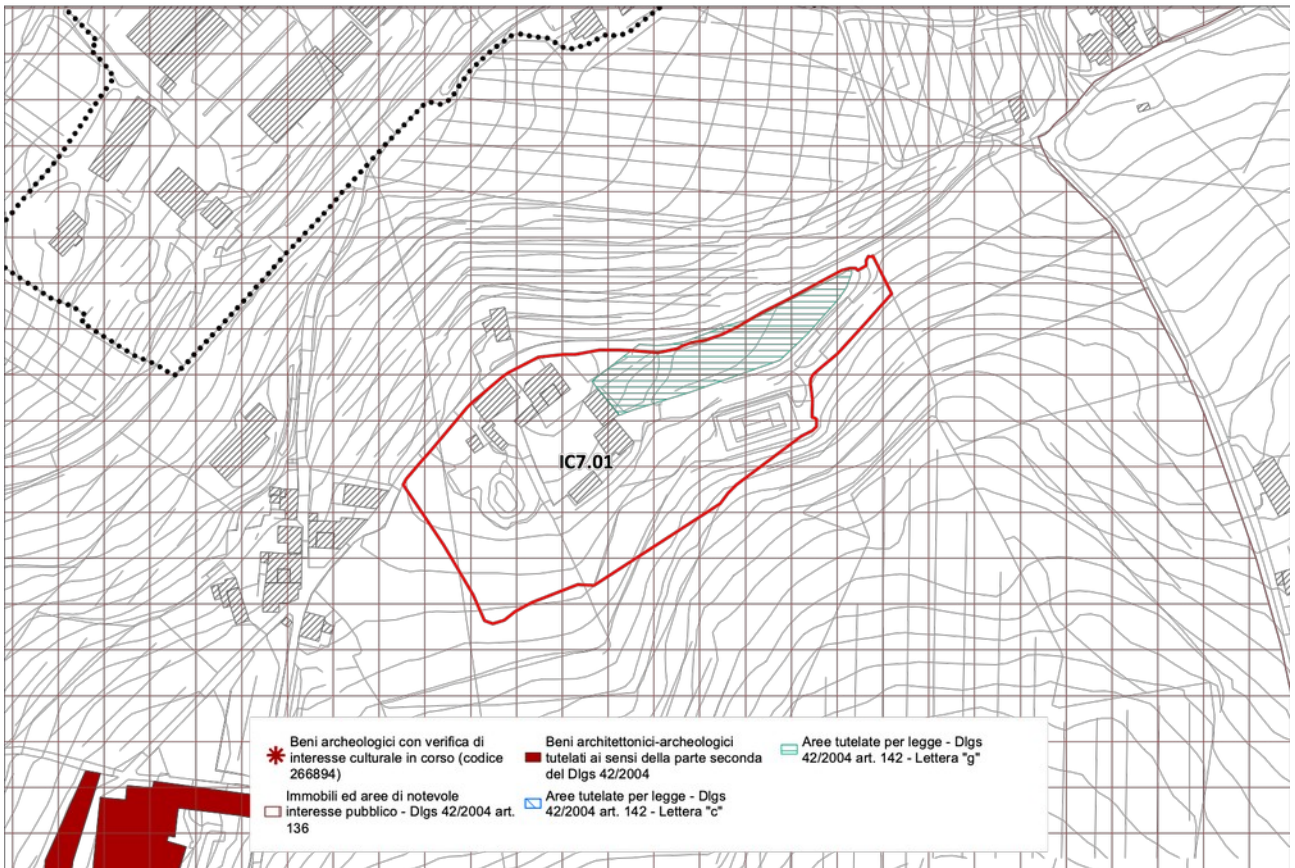

L'area ricade all'interno dei seguenti beni paesaggistici:

Immobili e aree di notevole interesse pubblico, D.Lgs 42/2004, art. 136, scheda n. 293/1974, Zona Panzano – Pieve di S. Leolino sita nel territorio del comune di Greve in Chianti. , D.M. 27/04/1974 G.U. 293 del 1974.

[...] la zona predetta ha notevole interesse pubblico perché, costituita da colline olivate e vitate con lunghe teorie di cipressi che ne segnano le strade, rappresenta un ambiente di tipica tradizionale bellezza toscana, ricco di monumenti di estremo interesse storico –come ad esempio la chiesa di San Leolino - in cui nota essenziale è la spontanea concordanza e fusione fra l'espressione della natura e quella del lavoro umano.

PRESCRIZIONI

1 - Struttura idrogeomorfologica

1.c.1. La realizzazione degli interventi di mitigazione del rischio idraulico, necessari per la sicurezza degli insediamenti e delle infrastrutture e non diversamente localizzabili, garantisca, compatibilmente con le esigenze di funzionalità idraulica, la qualità estetico percettiva dell'inserimento delle opere, il mantenimento dei valori di paesaggio identificati.

2 - Struttura eco sistemica/ambientale

2.c.1. Non sono ammessi interventi che compromettano l'efficienza dell'infrastrutturazione ecologica costituita da elementi vegetali lineari (siepi, siepi alberate, vegetazione ripariale) e puntuali (piccoli nuclei forestali, grandi alberi camporili, piccoli laghetti e pozze)

3 - Struttura antropica

3.c.1. Sono ammessi interventi di trasformazione del patrimonio edilizio del centro di Panzano e del suo intorno territoriale, ovvero ambito di pertinenza paesaggistica, nonché degli aggregati di crinale, a condizione che:

- siano garantiti la coerenza con l'assetto morfologico urbano di impianto storico, il mantenimento dei caratteri tipologici e architettonici di fisionomia storica degli edifici e l'utilizzo di soluzioni formali, finiture esterne e cromie, coerenti e compatibili con il con la consuetudine edilizia dei luoghi;

- sia garantita la tutela e la valorizzazione dei caratteri storici e morfologici degli spazi aperti di fisionomia storica evitandone la frammentazione e l'introduzione di elementi di finitura e di arredo in contrasto con il contesto paesaggistico;

- in presenza di parchi, di giardini storici o di sistemazioni delle pertinenze originarie o comunque storicizzate, il mantenimento dei percorsi interni sia nel loro andamento che nel trattamento delle finiture, dei manufatti presenti e del sistema del verde (vegetazione arborea ed arbustiva, aiuole, giardini) e dei viali di accesso;

- siano mantenuti i percorsi storici, i camminamenti, i passaggi, gli accessi storici ai centri e nuclei e le relative opere di arredo;

- sia conservato il valore identitario dello skyline degli insediamenti storici di crinale;

- l'installazione di nuovi impianti, l'adeguamento e/o rifacimento di quelli preesistenti siano previsti secondo soluzioni di adeguata qualità progettuale, con l'adozione di soluzioni tecnologiche compatibili con i valori paesaggistici, privilegiando i sistemi di tipo centralizzato;

- vanga mantenuta la relazione spaziale, funzionale e percettiva tra centro o nucleo di crinale e paesaggio agrario circostante, storicamente strutturante il contesto.

3.c.2. Gli interventi volti a migliorare la fruibilità e la salubrità di locali interrati o seminterrati siano realizzati evitando sbancamenti di terreno tali da alterare la tipologia dell'edificio, la corografia dei luoghi e l'aumento dei piani visibili dell'edificio, pur in assenza di un innalzamento della quota assoluta.

3.c.3. Gli interventi di trasformazione urbanistica ed edilizia sono ammessi

a condizione che: – siano mantenuti i caratteri connotativi della trama viaria storica, e i manufatti che costituiscono valore storico-culturale;

- siano mantenuti i coni e i bersagli visivi (fondali, panorami e skylines);

- siano mitigati gli effetti di frattura indotti dagli interventi infrastrutturali, sul paesaggio;

- siano armonici per forma, dimensioni, orientamento, con le caratteristiche morfologiche proprie del contesto territoriale;

- sia garantita qualità insediativa attraverso un'articolazione equilibrata tra spazi aperti e costruito con particolare riferimento alla qualità progettuale degli spazi di fruizione collettiva;

- le nuove aree di sosta e parcheggio, elaborate sulla base di progetti di integrazione paesaggistica, non compromettano l'integrità della percezione visiva, da e verso i centri, i nuclei e le emergenze, garantendo il mantenimento di ampie superfici permeabili;

- eventuali impianti fotovoltaici con funzione di frangisole sono consentiti solo quando sono parte integrante di progetti architettonici integrati di autosufficienza complessiva del fabbricato, di alta qualità tecnologica, con l'esclusione dei criteri di mera sovrapposizione e/o aggiunta, con preferenza per quelli di tipo orientabile e/o aderenti alle superfici dei fronti;

3.c.4. Non sono ammesse previsioni di nuova edificazione che costituiscano nuclei isolati rispetto al territorio urbanizzato.

3.c.5. Gli interventi che interessano gli edifici, i complessi architettonici e i manufatti di valore storico, architettonico e testimoniale ivi inclusa l'edilizia rurale, sono ammessi a condizione che:

- sia mantenuto l'impianto tipologico/architettonico l'utilizzo di

- soluzioni formali, finiture esterne e cromie coerenti con la tipologia storica di riferimento; – la compatibilità tra destinazioni d'uso e valore storico- architettonico dell'immobile;

- in presenza di un reseedo originario o comunque storicizzato, il mantenimento dell'unitarietà percettiva delle aree e degli spazi pertinenziali comuni evitandone la frammentazione con delimitazioni strutturali, con pavimentazioni non omogenee, e l'introduzione di elementi di finitura e di arredo in contrasto con la leggibilità del carattere strutturante del sistema;

– la conservazione degli aspetti esteriori e dell'involucro, anche assicurando che eventuali serre solari o verande, non alterino le caratteristiche tipologiche e la qualità architettonica degli immobili o interferiscano con visuali di particolare pregio e quindi con i valori paesaggistici;

– gli interventi per il miglioramento del risparmio energetico siano realizzati nel rispetto dei caratteri architettonici ed edilizi aventi valore storico-tradizionale, privilegiando soluzioni che inseriscano i nuovi spessori a ridosso di pareti interne e all'intradosso dei solai;

– l'installazione di nuovi impianti, l'adeguamento e/o rifacimento di quelli preesistenti siano previsti secondo soluzioni di adeguata qualità progettuale, con l'adozione di soluzioni tecnologiche compatibili con i valori paesaggistici, privilegiando i sistemi di tipo centralizzato.

3.c.6. Per gli interventi relativi a edifici di valore storico, tipologico e architettonico appartenenti ad un sistema storicamente consolidato è prescritto il mantenimento del carattere distintivo del rapporto di gerarchia tra edifici principali e di pertinenza attraverso la conservazione dei caratteri estetico-percettivi che contraddistinguono tale sistema; non sono ammesse demolizioni e relativi accorpamenti dei volumi costituenti il sistema storicamente consolidato che ne comportino la destrutturazione.

3.c.7. Gli interventi volti a migliorare la fruibilità e la salubrità di locali interrati o seminterrati siano realizzati evitando sbancamenti di terreno tali da alterare la tipologia dell'edificio, la corografia dei luoghi e l'aumento dei piani visibili dell'edificio, pur in assenza di un innalzamento della quota assoluta.

3.c.8. Gli interventi incidenti sull'assetto idrogeologico che comportano trasformazioni della maglia agraria e dei suoli agricoli sono ammessi a condizione che:

– garantiscano l'assetto idrogeologico e si accordino con le caratteristiche morfologiche proprie del contesto quanto a forma, dimensioni, orientamento;

– sia garantita la continuità della viabilità interpoderale sia per finalità di servizio allo svolgimento delle attività agricole sia per finalità di fruizione del paesaggio rurale. Gli eventuali nuovi percorsi dovranno essere coerenti con il contesto paesaggistico per localizzazione, dimensioni, finiture, equipaggiamento vegetale, evitando la banalizzazione dell'uso del cipresso e l'utilizzo di specie non coerenti con il contesto rurale;

– sia garantita la continuità della rete di infrastrutturazione ecologica a valenza paesaggistica (anche attraverso l'inserimento di nuove siepi, fasce boscate e fasce di vegetazione riparia come compensazione rispetto a quelle rimosse);

– siano limitati i rimodellamenti della configurazione orografica

preesistente (livellamenti) che provochino l'eliminazione

complessiva delle opere di sistemazione e regimentazione dei suoli.

3.c.9. I nuovi edifici rurali a carattere residenziale siano realizzati:

- in coerenza con le modalità insediative storicamente consolidate lette nelle componenti e relazioni principali (allineamenti, gerarchie dei percorsi, relazioni tra percorsi, edificato e spazi aperti) e con le tipologie edilizie appartenenti alla tradizione dei luoghi;

- privilegiando la semplicità delle soluzioni d'impianto, le proporzioni degli edifici tradizionali riferibili a modelli locali e assecondando la morfologia del terreno limitando gli interventi di sbancamento, privilegiando l'utilizzo della viabilità esistente.

3.c.10. I nuovi annessi agricoli, compresi quelli per l'agricoltura amatoriale, siano realizzati:

- assecondando la morfologia del terreno e limitando gli interventi di sbancamento;

- non interferendo negativamente con i manufatti di valore storico e architettonico e loro aree di pertinenza;

- con il ricorso a soluzioni tecnologiche e materiali che assicurino la migliore integrazione paesaggistica privilegiando edilizia eco- compatibile e favorendo la reversibilità dell'installazione, la riciclabilità delle componenti riutilizzabili e il risparmio energetico relativo all'intero ciclo di vita.

3.c.11. Nella progettazione delle cantine siano evitate soluzioni monumentali e fuori scala dei fronti, i piazzali di pertinenza siano strettamente dimensionati in rapporto alle necessità di servizio, valutando, sui crinali e nelle aree ad elevata intervisibilità, la compatibilità con la morfologia dei luoghi, privilegiando una localizzazione prossima ad una idonea rete viaria esistente.

3.c.12. Non sono ammessi interventi che trasformino le serre esistenti e i manufatti temporanei in volumetrie edificate.

3.c.13. Gli interventi che interessano i percorsi della viabilità storica, sono ammessi a condizione che:

– non alterino o compromettano l'intorno territoriale, i tracciati di collegamento nella loro configurazione attuale, evitando modifiche degli andamenti altimetrici (fatta eccezione per gli interventi necessari per la messa in sicurezza idraulica), delle sezioni stradali e degli sviluppi longitudinali e che per l'eventuale messa in sicurezza, i cui interventi sono fatti salvi, sia privilegiato l'utilizzo di tecniche di ingegneria naturalistica nel rispetto dei caratteri tipologici, storici e paesaggistici;

– il trattamento degli spazi interclusi nelle rotatorie sia coerente con il valore paesaggistico del contesto;

– la realizzazione di aree di sosta e di belvedere non comprometta i caratteri di ruralità dei luoghi, i caratteri strutturali/tipologici della viabilità storica e non comporti significativo aumento della superficie impermeabile;

– siano conservate le opere d'arte (muri di contenimento, ponticelli, ...) e i manufatti di corredo (pilastrini, edicole, marginette, cippi, ...) di valore storico-tradizionale;

– sia conservato l'assetto figurativo delle dotazioni vegetazionali di corredo di valore storico-tradizionale;

– per la viabilità non asfaltata sia mantenuta l'attuale finitura del manto stradale; nella necessità di inserire nuove pavimentazioni stradali dovranno essere utilizzati materiali e tecniche coerenti con il carattere (di naturalità e di ruralità) del contesto;

– la cartellonistica e i corredi agli impianti stradali siano congrui, per

dimensione, tipologia e materiali, ai caratteri naturali (di ruralità) dei luoghi, ai caratteri strutturali/tipologici della viabilità storica, garantendo l'intervisibilità e l'integrità percettiva delle visuali panoramiche.

3.c.14. Non è ammessa la privatizzazione o l'interruzione dei percorsi di relazione fra crinali e fondovalle.

4 - Struttura percettiva

4.c.1. Gli interventi di trasformazione sono ammessi a condizione che non interferiscano negativamente con le visuali panoramiche, limitandole o occultandole e sovrapponendosi in modo incongruo con gli elementi significativi del paesaggio.

4.c.2. Sono da escludere interventi di trasformazione, compresi i muri di recinzione o altre barriere visive, tali da occultare i varchi visuali verso le emergenze valoriali riconosciute dalla scheda di vincolo.

4.c.3. Non sono consentiti interventi che comportino la privatizzazione dei punti di vista (belvedere) accessibili al pubblico.

4.c.4. Inoltre si fa condizione che:

- i cartelloni, i totem e le altre strutture di varia tipologia a carattere pubblicitario non interferiscano con le visuali principali e/o panoramiche e non devono essere collocati in prossimità dei beni architettonici tutelati;

- la cartellonistica e i corredi agli impianti stradali siano compatibili (per dimensione, tipologia e materiali) coi caratteri dei luoghi, garantendo il mantenimento e il miglioramento delle visuali principali e/o panoramiche;

- i sistemi e i metodi di illuminazione pubblica e privata prospicienti la pubblica via e gli spazi pubblici in generale garantiscano la qualità e la compatibilità con il contesto evitando l'esaltazione scenografica del singolo edificio, a favore di una luce diffusa e soffusa.

4.c.5. Non sono consentiti interventi che comportino la realizzazione di nuovi depositi a cielo aperto, compreso l'ampliamento di quelli esistenti, che interferiscano negativamente con le visuali panoramiche ad eccezione di quelli riconducibili ad attività di cantiere. Sono ammessi in tutti i casi in cui adottino soluzioni atte a minimizzarne l'impatto visivo, al fine di non compromettere gli elementi valoriali identificati nella scheda.

4.c.6. L'inserimento di manufatti non dovrà interferire negativamente o limitare le visuali panoramiche. Le strutture per la cartellonistica e la segnaletica non indispensabile per la sicurezza stradale dovranno armonizzarsi per posizione, dimensione e materiali con il contesto paesaggistico e mantenere l'integrità percettiva delle visuali panoramiche.

4.c.7. La realizzazione di piscine potrà avvenire solo in spazi liberi o comunque privi di alberature d'alto fusto di pregio, dovrà prevedere l'impiego di materiali tradizionali, di interventi di mitigazione; gli apparati tecnici dovranno essere completamente interrati.

Articolo 12 I territori coperti da foreste e da boschi, ancorché percorsi o danneggiati dal fuoco, e quelli sottoposti a vincolo di rimboschimento, come definiti dall'articolo 2, commi 2 e 6, del decreto legislativo 18 maggio 2001, n. 227. (art.142. c.1, lett. g, Codice)

12.3. Prescrizioni

a - Gli interventi di trasformazione, compresi quelli urbanistici ed edilizi, ove consentiti, sono ammessi a condizione che:

1 - non comportino l'alterazione significativa permanente, in termini qualitativi e quantitativi, dei valori ecosistemici e paesaggistici (con particolare riferimento alle aree di prevalente interesse naturalistico e delle formazioni boschive che "caratterizzano figurativamente" il territorio), e culturali e del rapporto storico e percettivo tra ecosistemi forestali, agroecosistemi e insediamenti storici. Sono comunque fatti salvi i manufatti funzionali alla manutenzione e coltivazione del patrimonio boschivo o alle attività antincendio, nonché gli interventi di recupero degli edifici esistenti e le strutture rimovibili funzionali alla fruizione pubblica dei boschi;

2 - non modifichino i caratteri tipologici-architettonici del patrimonio insediativo di valore storico ed identitario, mantenendo la gerarchia tra gli edifici (quali ville, fattorie, cascine, fienili, stalle);

3 - garantiscano il mantenimento, il recupero e il ripristino dei valori paesaggistici dei luoghi, anche tramite l'utilizzo di soluzioni formali, finiture esterne e cromie compatibili con i caratteri del contesto paesaggistico.

b - Non sono ammessi:

1 - nuove previsioni edificatorie che comportino consumo di suolo all'interno delle formazioni boschive costiere che "caratterizzano figurativamente" il territorio, e in quelle planiziarie, così come riconosciuti dal Piano Paesaggistico nella "Carta dei boschi planiziarie e costiere" di cui all'Abaco regionale della Invariante "I caratteri ecosistemici dei paesaggi", ad eccezione delle infrastrutture per la mobilità non diversamente localizzabili e di strutture a carattere temporaneo e rimovibile;

2 - l'inserimento di manufatti (ivi incluse le strutture per la cartellonistica e la segnaletica non indispensabili per la sicurezza stradale) che possano interferire o limitare negativamente le visuali panoramiche.

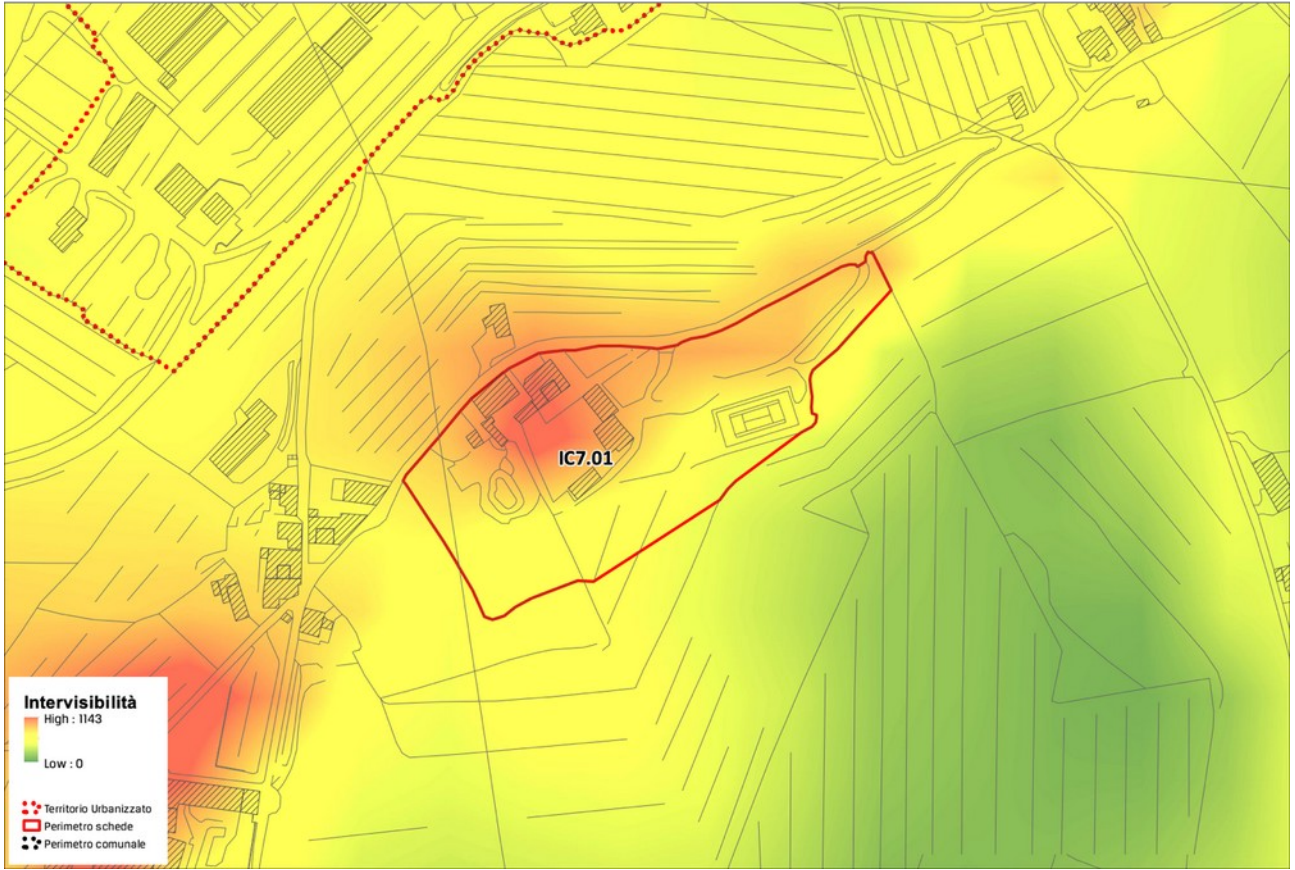

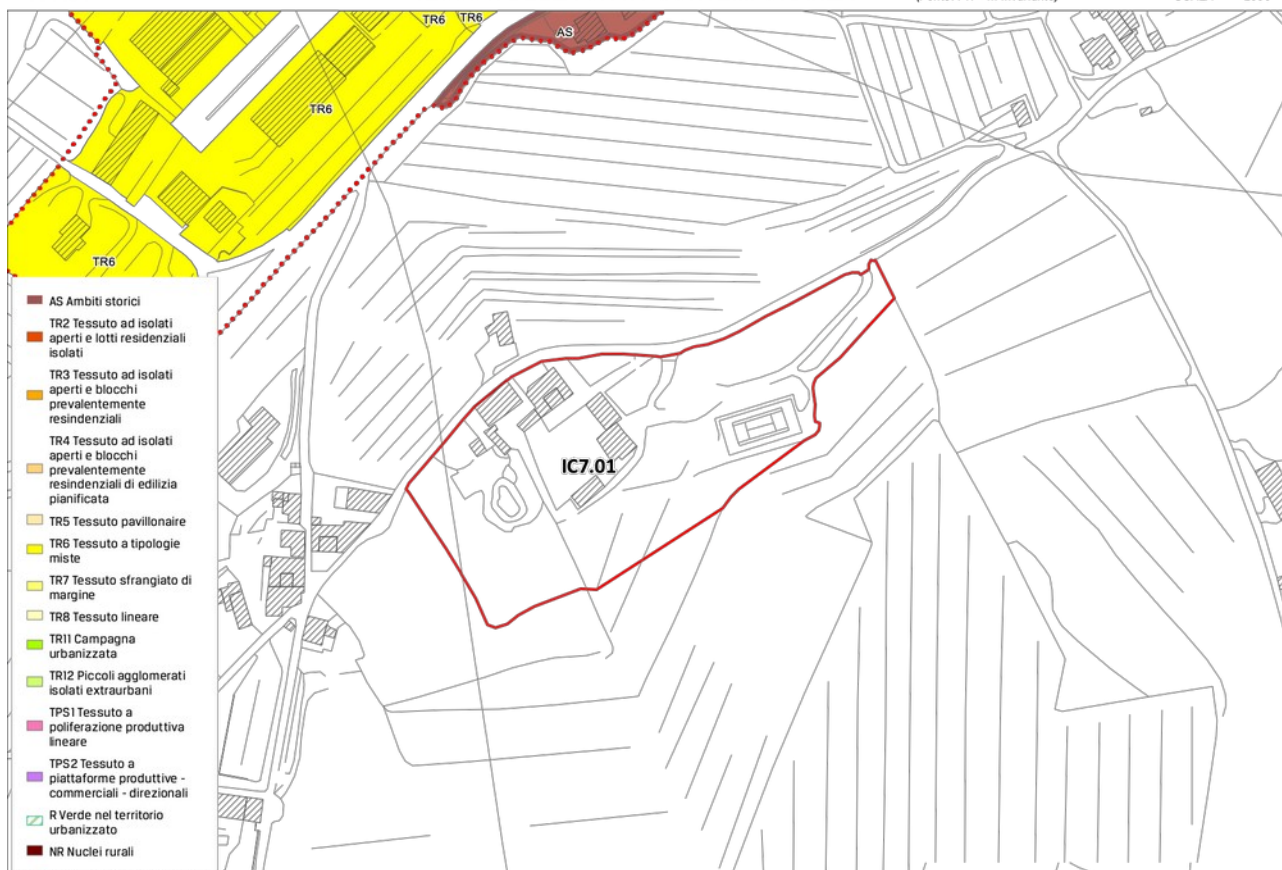

NON RICOMPRESO NEI MORFOTIPI DELLE URBANIZZAZIONI CONTEMPORANEE

ZONA

L'area di intervento non è riconducibile a nessun morfotipo delle urbanizzazioni contemporanee, di cui agli "abachi delle invarianti strutturali" del PIT-Piano Paesaggistico Regionale.

Scheda d'ambito n. 10 Chianti

DISCIPLINA D'USO: OBIETTIVI DI QUALITÀ E DIRETTIVE

Obiettivo 1

Tutelare, riqualificare e valorizzare la struttura insediativa di lunga durata, improntata sulla regola morfologica di crinale e sul sistema della fattoria appoderata, strettamente legato al paesaggio agrario

1.1 - mantenere la leggibilità della struttura insediativa di crinale, evitando nuove espansioni che alterino l'integrità morfologica e percettiva dei nuclei storici, nonché la loro relazione con il supporto geomorfologico; tutelare, altresì, le visuali panoramiche che traggono tali insediamenti e i rapporti di reciproca intervisibilità

1.2 - tutelare l'integrità morfologica e architettonica degli aggregati minori e dei manufatti edilizi di valore storico/ testimoniale o di carattere tradizionale (pievi, borghi e fortificazioni, ville fattoria, case coloniche), e la relazione tra questi e il loro intorno territoriale, anche evitando la separazione fra edifici e fondo agricolo

1.3 - tutelare le relazioni fra viabilità storica e supporto geomorfologico, assicurando che eventuali modifiche del tracciato stradale posto sulle dorsali mantengano una posizione di crinale e si adattino alla morfologia del terreno. Tutelare e riqualificare le relazioni tra viabilità storica e territorio agricolo mediante la conservazione o ricostituzione del corredo arboreo, dei manufatti minori, delle opere di sostegno dei versanti

1.4 - contenere ulteriori espansioni urbane sia a carattere residenziale che artigianale/industriale nelle aree di pianura e fondovalle (in particolare della Pesa e della Greve), al di fuori del territorio urbanizzato. Nelle aree di margine degli insediamenti, favorire la riqualificazione morfologica e funzionale attraverso forme di integrazione tra tessuto costruito e rurale. Relativamente a complessi edilizi e aree caratterizzate da aspetti di degrado e disomogeneità (con particolare riferimento alle zone del Ferrone, Il Meleto, Sambuca, Testi), favorire interventi volti al superamento di tali criticità, alla mitigazione degli impatti paesistici, al miglioramento della qualità degli spazi aperti

1.5 - assicurare che i nuovi interventi:
siano opportunamente inseriti nel contesto paesaggistico senza alterarne la qualità morfologica e percettiva;
siano coerenti per tipi edilizi, materiali, colori e altezze;
rispettino le regole insediative e architettoniche storiche;
tengano conto della qualità delle visuali, degli scorci paesistici e dei punti panoramici;
contribuiscano all'incremento degli spazi pubblici in termini di quantità e qualità morfologica

1.6 - nella progettazione di infrastrutture e altri manufatti permanenti di servizio alla produzione anche agricola, perseguire la migliore integrazione paesaggistica valutando la compatibilità con la morfologia dei luoghi e con gli assetti idrogeologici ed evitando soluzioni progettuali che interferiscano visivamente con gli elementi del sistema insediativo storico

1.7 - favorire il potenziamento di una rete di fruizione lenta del territorio, valorizzando viabilità minore e sentieri esistenti, compresi i percorsi di fondovalle, e qualificando nuclei storici e borghi rurali come nodi e punti di sosta di un sistema di itinerari.

Obiettivo 2

Tutelare e riqualificare il territorio agroforestale, con particolare riferimento ai caratteri di diversificazione colturale, complessità e articolazione della maglia agraria, alla qualità paesistica ed ecologica delle coperture forestali, nonché al mantenimento in efficienza del reticolo idrografico

2.1 - valorizzare i caratteri del paesaggio chiantigiano favorendo il mantenimento di un'agricoltura innovativa che coniughi competitività economica con ambiente e paesaggio

2.2 - garantire la riconoscibilità, ove ancora presente, del sistema dei manufatti edilizi e delle infrastrutture, anche minori, di impianto storico evitando trasformazioni che ne snaturino il contesto

2.3 - negli interventi di rimodellamento, soggetti ad autorizzazione idrogeologica ed incidenti sull'assetto idrogeomorfologico, garantire, nel caso di modifiche sostanziali della maglia agraria, che le soluzioni funzionali individuate siano coerenti (per forma e dimensione) con il contesto paesaggistico prevedendo altresì adeguate dotazioni ecologiche in grado di migliorarne i livelli di permeabilità

2.4 - negli interventi di nuova edificazione assicurare la coerenza con il contesto paesaggistico per forma dimensione e localizzazione

2.5 - riqualificare i contesti interessati da fenomeni di semplificazione dell'infrastrutturazione ecologica e paesaggistica anche al fine di mantenere e recuperare le direttrici di connettività ecologica;

2.6 - garantire l'equilibrio idrogeologico valutando modalità di impianto che assecondino la morfologia del suolo e prevedendo, ove necessario, l'interruzione delle pendenze più lunghe anche al fine di contenere i fenomeni erosivi;

2.7 - tutelare il valore paesistico ed ecologico delle aree boscate con particolare riferimento ai Monti del Chianti, caratterizzati da densi boschi di latifoglie, piccoli nuclei agricoli montani e dalla dominanza di arbusteti e abetine d'impianto sul sistema di crinale attuando la gestione forestale sostenibile

Orientamenti per punto 2.7:

-preservare i boschi di valore patrimoniale inclusi nei nodi primari e secondari della rete ecologica forestale, individuati nella carta della rete ecologica, in particolare concentrati nelle porzioni sommitali dei Monti del Chianti tra il Monte Calvo, a sud, il Monte san Michele e il passo del Sugame a nord, favorendo la gestione forestale sostenibile e il recupero dei castagneti da frutto;

-contrastare i processi di abbandono degli ambienti agro-pastorali con conseguente espansione del bosco sui terreni scarsamente mantenuti, con particolare attenzione ai residuali ambienti aperti del crinale (area tra M.te Domini e M.te San Michele) e alle corone o fasce di territorio agricolo poste attorno ai nuclei storici di Torsoli, Badiaccia a Montemuro, Badia a Coltibuono, Montegrossi, Nusenna, S. Vincenti, tra Casale e Castello di Lamole e verso Lucolena;

-favorire la gestione forestale sostenibile delle matrici forestali della rete ecologica ed il recupero dei castagneti da frutto;

riqualificare i siti estrattivi dismessi, in particolare con misure per ridurre l'impatto visivo e prevenire possibili dissesti di natura franosa.

2.8 - tutelare i valori paesistici, ecologici ed idrogeomorfologici dei sistemi di Fondovalle, in particolare della Greve e della Pesa, così come individuati nella carta dei sistemi morfogenetici

Orientamenti per punto 2.8:

-limitare i fenomeni di artificializzazione e impermeabilizzazione dei suoli (anche al fine di favorire la ricarica degli acquiferi) e la frammentazione delle superfici agricole a opera di infrastrutture o di altri interventi di urbanizzazione;

-migliorare la qualità ecosistemica complessiva degli ambienti fluviali e il loro grado di continuità ecologica trasversale e longitudinale, riducendo i processi di artificializzazione degli alvei, delle sponde e delle aree di pertinenza fluviale, con priorità per l'area classificata come "corridoio ecologico fluviale da riqualificare.

IC7.03 - Edificio per la vinificazione a Casole

L'intervento prevede la realizzazione di una struttura atta a svolgere il ciclo produttivo della vinificazione, il confezionamento dell'olio e del miele, con un ufficio, un piccolo locale ad uso dei dipendenti ed una tettoia ad uso rimessa attrezzi.

area di intervento (ST): 2.971 mq.
SE massima: 340 mq (industriale e artigianale)
numero piani massimo: 1

■

L'area è posta in un ambito poco visibile dalla viabilità pubblica essendo schermata da una spessa fascia di vegetazione di macchia mediterranea su ben tre lati. Il nuovo edificio troverà accessibilità mediante un percorso esistente che partendo dalla viabilità podereale esistente raggiungerà l'area oggetto di integrazione. L'intervento dovrà essere arricchito di adeguate alberature e schermature verdi per migliorarne l'integrazione con la macchia circostante; si dovranno limitare quanto più possibile eventuali modellazioni del suolo per la realizzazione di slarghi o piazzali. Per queste aree (pz) si dovrà prevedere quanto più possibile l'impiego della terra battuta al fine di consentire il massimo assorbimento delle acque meteoriche.



IC7.03, veduta obliqua dell'area di intervento con individuazione dell'area per l'edificio agricolo e il piazzale

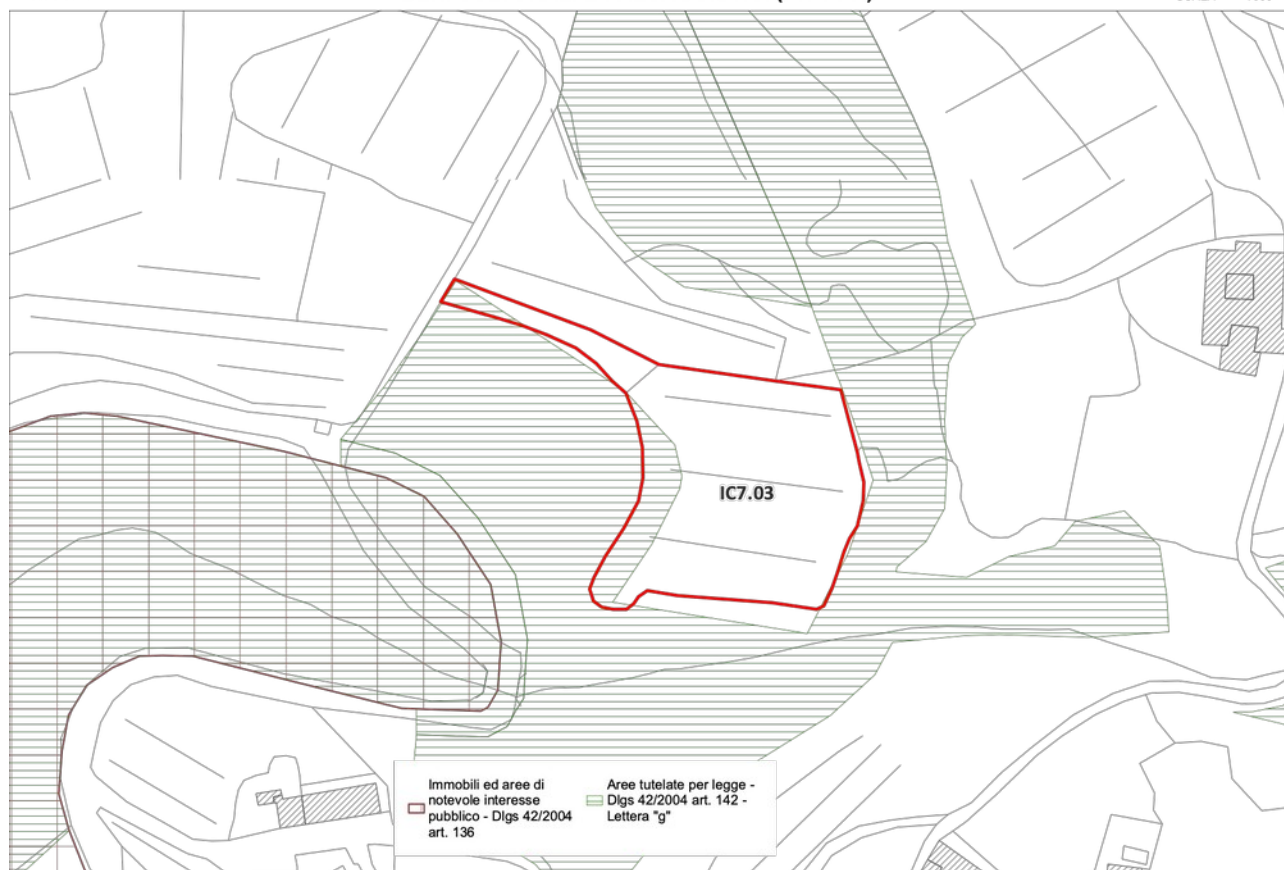

L'area ricade all'interno dei seguenti beni paesaggistici:

Articolo 12 I territori coperti da foreste e da boschi, ancorché percorsi o danneggiati dal fuoco, e quelli sottoposti a vincolo di rimboscimento, come definiti dall'articolo 2, commi 2 e 6, del decreto legislativo 18 maggio 2001, n. 227. (art.142. c.1, lett. g, Codice)

12.3. Prescrizioni

a - Gli interventi di trasformazione, compresi quelli urbanistici ed edilizi, ove consentiti, sono ammessi a condizione che:

1 - non comportino l'alterazione significativa permanente, in termini qualitativi e quantitativi, dei valori ecosistemici e paesaggistici (con particolare riferimento alle aree di prevalente interesse naturalistico e delle formazioni boschive che "caratterizzano figurativamente" il territorio), e culturali e del rapporto storico e percettivo tra ecosistemi forestali, agroecosistemi e insediamenti storici. Sono comunque fatti salvi i manufatti funzionali alla manutenzione e coltivazione del patrimonio boschivo o alle attività antincendio, nonché gli interventi di recupero degli edifici esistenti e le strutture rimovibili funzionali alla fruizione pubblica dei boschi;

2 - non modifichino i caratteri tipologici-architettonici del patrimonio insediativo di valore storico ed identitario, mantenendo la gerarchia tra gli edifici (quali ville, fattorie, cascate, fienili, stalle);

3 - garantiscano il mantenimento, il recupero e il ripristino dei valori paesaggistici dei luoghi, anche tramite l'utilizzo di soluzioni formali, finiture esterne e cromie compatibili con i caratteri del contesto paesaggistico.

b - Non sono ammessi:

1 - nuove previsioni edificatorie che comportino consumo di suolo all'interno delle formazioni boschive costiere che "caratterizzano figurativamente" il territorio, e in quelle planiziarie, così come riconosciuti dal Piano Paesaggistico nella "Carta dei boschi planiziari e costieri" di cui all'Abaco regionale della Invariante "I caratteri ecosistemici dei paesaggi", ad eccezione delle infrastrutture per la mobilità non diversamente localizzabili e di strutture a carattere temporaneo e rimovibile;

2 - l'inserimento di manufatti (ivi incluse le strutture per la cartellonistica e la segnaletica non indispensabili per la sicurezza stradale) che possano interferire o limitare negativamente le visuali panoramiche.

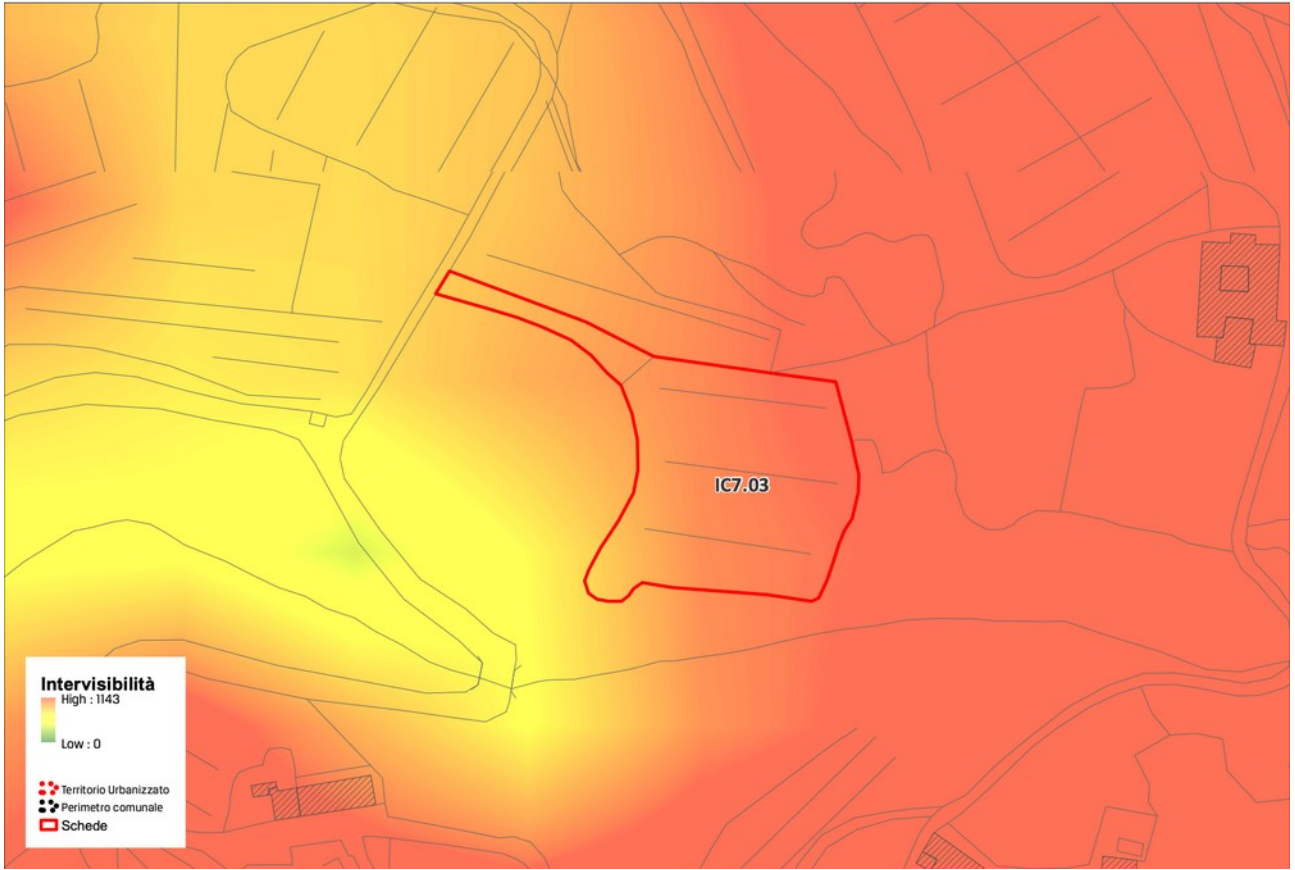



NON RICOMPRESO NEI MORFOTIPI DELLE URBANIZZAZIONI CONTEMPORANEE	
ZONA	L'area di intervento non è riconducibile a nessun morfotipo delle urbanizzazioni contemporanee, di cui agli "abachi delle invarianti strutturali" del PIT-Piano Paesaggistico Regionale.

Scheda d'ambito n. 10 Chianti**DISCIPLINA D'USO: OBIETTIVI DI QUALITÀ E DIRETTIVE****Obiettivo 1**

Tutelare, riqualificare e valorizzare la struttura insediativa di lunga durata, improntata sulla regola morfologica di crinale e sul sistema della fattoria appoderata, strettamente legato al paesaggio agrario

1.1 - mantenere la leggibilità della struttura insediativa di crinale, evitando nuove espansioni che alterino l'integrità morfologica e percettiva dei nuclei storici, nonché la loro relazione con il supporto geomorfologico; tutelare, altresì, le visuali panoramiche che traggono tali insediamenti e i rapporti di reciproca interscambiabilità

1.2 - tutelare l'integrità morfologica e architettonica degli aggregati minori e dei manufatti edilizi di valore storico/ testimoniale o di carattere tradizionale (pievi, borghi e fortificazioni, ville fattoria, case coloniche), e la relazione tra questi e il loro intorno territoriale, anche evitando la separazione fra edifici e fondo agricolo

1.3 - tutelare le relazioni fra viabilità storica e supporto geomorfologico, assicurando che eventuali modifiche del tracciato stradale posto sulle dorsali mantengano una posizione di crinale e si adattino alla morfologia del terreno. Tutelare e riqualificare le relazioni tra viabilità storica e territorio agricolo mediante la conservazione o ricostituzione del corredo arboreo, dei manufatti minori, delle opere di sostegno dei versanti

1.4 - contenere ulteriori espansioni urbane sia a carattere residenziale che artigianale/industriale nelle aree di pianura e fondovalle (in particolare della Pesa e della Greve), al di fuori del territorio urbanizzato. Nelle aree di margine degli insediamenti, favorire la riqualificazione morfologica e funzionale attraverso forme di integrazione tra tessuto costruito e rurale. Relativamente a complessi edilizi e aree caratterizzate da aspetti di degrado e disomogeneità (con particolare riferimento alle zone del Ferrone, Il Meleto, Sambuca, Testi), favorire interventi volti al superamento di tali criticità, alla mitigazione degli impatti paesistici, al miglioramento della qualità degli spazi aperti

1.5 - assicurare che i nuovi interventi:
siano opportunamente inseriti nel contesto paesaggistico senza alterarne la qualità morfologica e percettiva;
siano coerenti per tipi edilizi, materiali, colori e altezze;
rispettino le regole insediative e architettoniche storiche;
tengano conto della qualità delle visuali, degli scorci paesistici e dei punti panoramici;
contribuiscano all'incremento degli spazi pubblici in termini di quantità e qualità morfologica

1.6 - nella progettazione di infrastrutture e altri manufatti permanenti di servizio alla produzione anche agricola, perseguire la migliore integrazione paesaggistica valutando la compatibilità con la morfologia dei luoghi e con gli assetti idrogeologici ed evitando soluzioni progettuali che interferiscano visivamente con gli elementi del sistema insediativo storico

1.7 - favorire il potenziamento di una rete di fruizione lenta del territorio, valorizzando viabilità minore e sentieri esistenti, compresi i percorsi di fondovalle, e qualificando nuclei storici e borghi rurali come nodi e punti di sosta di un sistema di itinerari.

Obiettivo 2

Tutelare e riqualificare il territorio agroforestale, con particolare riferimento ai caratteri di diversificazione colturale, complessità e articolazione della maglia agraria, alla qualità paesistica ed ecologica delle coperture forestali, nonché al mantenimento in efficienza del reticolo idrografico

2.1 - valorizzare i caratteri del paesaggio chiantigiano favorendo il mantenimento di un'agricoltura innovativa che coniughi competitività economica con ambiente e paesaggio

2.2 - garantire la riconoscibilità, ove ancora presente, del sistema dei manufatti edilizi e delle infrastrutture, anche minori, di impianto storico evitando trasformazioni che ne snaturino il contesto

2.3 - negli interventi di rimodellamento, soggetti ad autorizzazione idrogeologica ed incidenti sull'assetto idrogeomorfologico, garantire, nel caso di modifiche sostanziali della maglia agraria, che le soluzioni funzionali individuate siano coerenti (per forma e dimensione) con il contesto paesaggistico prevedendo altresì adeguate dotazioni ecologiche in grado di migliorarne i livelli di permeabilità

2.4 - negli interventi di nuova edificazione assicurare la coerenza con il contesto paesaggistico per forma dimensione e localizzazione

2.5 - riqualificare i contesti interessati da fenomeni di semplificazione dell'infrastrutturazione ecologica e paesaggistica anche al fine di mantenere e recuperare le direttrici di connettività ecologica;

2.6 - garantire l'equilibrio idrogeologico valutando modalità di impianto che assecondino la morfologia del suolo e prevedendo, ove necessario, l'interruzione delle pendenze più lunghe anche al fine di contenere i fenomeni erosivi;

2.7 - tutelare il valore paesistico ed ecologico delle aree boscate con particolare riferimento ai Monti del Chianti, caratterizzati da densi boschi di latifoglie, piccoli nuclei agricoli montani e dalla dominanza di arbusteti e abetine d'impianto sul sistema di crinale attuando la gestione forestale sostenibile

Orientamenti per punto 2.7:

-preservare i boschi di valore patrimoniale inclusi nei nodi primari e secondari della rete ecologica forestale, individuati nella carta della rete ecologica, in particolare concentrati nelle porzioni sommitali dei Monti del Chianti tra il Monte Calvo, a sud, il Monte san Michele e il passo del Sugame a nord, favorendo la gestione forestale sostenibile e il recupero dei castagneti da frutto;

-contrastare i processi di abbandono degli ambienti agro-pastorali con conseguente espansione del bosco sui terreni scarsamente mantenuti, con particolare attenzione ai residuali ambienti aperti del crinale (area tra M.te Domini e M.te San Michele) e alle corone o fasce di territorio agricolo poste attorno ai nuclei storici di Torsoli, Badiaccia a Montemuro, Badia a Coltibuono, Montegrossi, Nusenna, S. Vincenti, tra Casale e Castello di Lamole e verso Lucolena;

-favorire la gestione forestale sostenibile delle matrici forestali della rete ecologica ed il recupero dei castagneti da frutto;

riqualificare i siti estrattivi dismessi, in particolare con misure per ridurre l'impatto visivo e prevenire possibili dissesti di natura franosa.

2.8 - tutelare i valori paesistici, ecologici ed idrogeomorfologici dei sistemi di Fondovalle, in particolare della Greve e della Pesa, così come individuati nella carta dei sistemi morfogenetici

Orientamenti per punto 2.8:

-limitare i fenomeni di artificializzazione e impermeabilizzazione dei suoli (anche al fine di favorire la ricarica degli acquiferi) e la frammentazione delle superfici agricole a opera di infrastrutture o di altri interventi di urbanizzazione;

-migliorare la qualità ecosistemica complessiva degli ambienti fluviali e il loro grado di continuità ecologica trasversale e longitudinale, riducendo i processi di artificializzazione degli alvei, delle sponde e delle aree di pertinenza fluviale, con priorità per l'area classificata come "corridoio ecologico fluviale da riqualificare.

PA1.03 - Edificio a destinazione direzionale e di servizio a Greve in Chianti

nuovo insediamento a destinazione direzionale e di servizio integrato alle attrezzature sportive già presenti nell'area.

Dimensionamento:

area di intervento (ST): 24.075 mq.

SE massima: 6.000 mq direzionale di servizio

numero piani massimo: 3



PA1.01, veduta obliqua dell'area di intervento da sud (fonte Google Street View)



PA1.01, veduta obliqua dell'area di intervento da ovest (fonte Google Street View)

L'intervento prevede la realizzazione di un edificio con destinazione direzionale di servizio, di massimo tre piani. Incluso eventuali attività di ristoro (bar, ristorante) integrate all'attività principale. L'intervento dà compimento ad un progetto da molto tempo sospeso e che è stato realizzato solo in parte; nel tempo sono comunque venute meno le condizioni che ne avevano determinato la previsione con la specifica destinazione d'uso

L'accesso all'edificio dovrà avvenire tramite via Montebeni, con un tratto di strada che costeggerà l'area di laminazione per la riduzione del rischio idraulico

Il progetto architettonico dovrà proporre volumi semplici e materiali innovativi, evitando comunque espressioni vernacolari, rustiche o linguaggi non propriamente contemporanei, visto il contesto e le attrezzature presenti. Dovrà altresì essere adottato un approccio progettuale integrato, con soluzioni che, contemporaneamente, controllino il soleggiamento estivo, favoriscano il soleggiamento invernale e ottimizzino le prestazioni passive degli edifici, con soluzioni tecniche appropriate all'uso delle FER.

Una spessa fascia verde dovrà essere posta lungo tutto il perimetro, mentre lungo via Montebeni si dovrà valutare la possibilità di formare un filare alberato.

A carico dell'intervento è prevista la realizzazione di una cassa di laminazione, secondo le indicazioni della scheda di fattibilità idraulica, tuttavia, se ne riscontra la necessità, tale cassa potrà essere anche realizzata dal Comune di Greve in Chianti e in tal caso al posto di quella l'intervento dovrà realizzare altre dotazioni pubbliche che saranno stabilite dalla convenzione, anche fuori comparto.

Le sistemazioni esterne (recinzioni, pavimentazioni, aree a verde) dovranno essere curate con particolare attenzione e coordinate con quelle degli edifici attigui e/o prospicienti, in riferimento al contesto e in considerazione del passaggio dal territorio urbanizzato al territorio rurale.

■

■

L'area ricade all'interno dei seguenti beni paesaggistici:

Articolo 8 I fiumi, i torrenti, i corsi d'acqua iscritti negli elenchi previsti dal R.D. 11 dicembre 1933, n.1775, e le relative sponde o piedi degli argini per una fascia di 150 metri ciascuna. (art.142. c.1, lett. c, Codice)

8.3. Prescrizioni

a - Fermo restando il rispetto dei requisiti tecnici derivanti da obblighi di legge relativi alla sicurezza idraulica, gli interventi di trasformazione dello stato dei luoghi sono ammessi a condizione che:

1 - non compromettano la vegetazione ripariale, i caratteri ecosistemici caratterizzanti il paesaggio fluviale e i loro livelli di continuità ecologica; 2 - non impediscano l'accessibilità al corso d'acqua, la sua manutenzione e la possibilità di fruire delle fasce fluviali;

3 - non impediscano la possibilità di divagazione dell'alveo, al fine di consentire il perseguimento di condizioni di equilibrio dinamico e di configurazioni morfologiche meno vincolate e più stabili;

4 - non compromettano la permanenza e la riconoscibilità dei caratteri e dei valori paesaggistici e storico-identitari dei luoghi, anche con riferimento a quelli riconosciuti dal Piano Paesaggistico.

b - Le trasformazioni sul sistema idrografico, conseguenti alla realizzazione di interventi per la mitigazione del rischio idraulico, necessari per la sicurezza degli insediamenti e delle infrastrutture e non diversamente localizzabili, sono ammesse a condizione che sia garantito, compatibilmente con le esigenze di funzionalità idraulica, il mantenimento dei caratteri e dei valori paesaggistici, anche con riferimento a quelli riconosciuti dal Piano Paesaggistico.

c - Gli interventi di trasformazione, compresi gli adeguamenti e gli ampliamenti di edifici o infrastrutture esistenti, ove consentiti, e fatti salvi gli interventi necessari alla sicurezza idraulica, sono ammessi a condizione che:

1 - mantengano la relazione funzionale e quindi le dinamiche naturali tra il corpo idrico e il territorio di pertinenza fluviale;

2 - siano coerenti con le caratteristiche morfologiche proprie del contesto e garantiscano l'integrazione paesaggistica, il mantenimento dei caratteri e dei valori paesaggistici, anche con riferimento a quelli riconosciuti dal Piano Paesaggistico;

3 - non compromettano le visuali connotate da elevato valore estetico percettivo;

4 - non modifichino i caratteri tipologici e architettonici del patrimonio insediativo di valore storico ed identitario;

5 - non occultano i varchi e le visuali panoramiche, da e verso il corso d'acqua, che si aprono lungo le rive e dai tracciati accessibili al pubblico e non concorrano alla formazione di fronti urbani continui.

d - Le opere e gli interventi relativi alle infrastrutture viarie, ferroviarie ed a rete (pubbliche e di interesse pubblico), anche finalizzate all'attraversamento del corpo idrico, sono ammesse a condizione che il tracciato dell'infrastruttura non comprometta i caratteri morfologici, idrodinamici ed ecosistemici del corpo idrico e garantiscano l'integrazione paesaggistica, il mantenimento dei valori identificati dal Piano Paesaggistico e il minor impatto visivo possibile.

e - Le nuove aree destinate a parcheggio fuori dalle aree urbanizzate sono ammesse a condizione che gli interventi non comportino aumento dell'impermeabilizzazione del suolo e siano realizzati con tecniche e materiali ecocompatibili evitando l'utilizzo di nuove strutture in muratura.

f - La realizzazione di nuove strutture a carattere temporaneo e rimovibili, ivi incluse quelle connesse alle attività turistico-ricreative e agricole, è ammessa a condizione che gli interventi non alterino negativamente la qualità percettiva, dei luoghi, l'accessibilità e la fruibilità delle rive, e prevedano altresì il ricorso a tecniche e materiali ecocompatibili, garantendo il ripristino dei luoghi e la riciclabilità o il recupero delle componenti utilizzate.

g - Non sono ammesse nuove previsioni, fuori dal territorio urbanizzato, di:

- edifici di carattere permanente ad eccezione degli annessi rurali;
- depositi a cielo aperto di qualunque natura che non adottino soluzioni atte a minimizzare l'impatto visivo o che non siano riconducibili ad attività di cantiere;

- discariche e impianti di incenerimento dei rifiuti autorizzati come impianti di smaltimento (All.B parte IV del D.Lgs. 152/06).

Sono ammessi alle condizioni di cui alla precedente lett c) punti 2 , 3, 4 e 5:

- gli impianti per la depurazione delle acque reflue;

- impianti per la produzione di energia;

- gli interventi di rilocalizzazione di strutture esistenti funzionali al loro allontanamento dalle aree di pertinenza fluviale e alla riqualificazione di queste ultime come individuato dagli atti di pianificazione.

h - Non è ammesso l'inserimento di manufatti (ivi incluse le strutture per la cartellonistica e la segnaletica non indispensabili per la sicurezza stradale) che possano interferire negativamente o limitare le visuali panoramiche.

Articolo 12 I territori coperti da foreste e da boschi, ancorché percorsi o danneggiati dal fuoco, e quelli sottoposti a vincolo di rimboschimento, come definiti dall'articolo 2, commi 2 e 6, del decreto legislativo 18 maggio 2001, n. 227. (art.142. c.1, lett. g, Codice)

12.3. Prescrizioni

a - Gli interventi di trasformazione, compresi quelli urbanistici ed edilizi, ove consentiti, sono ammessi a condizione che:

1 - non comportino l'alterazione significativa permanente, in termini qualitativi e quantitativi, dei valori ecosistemici e paesaggistici (con particolare riferimento alle aree di prevalente interesse naturalistico e delle formazioni boschive che "caratterizzano figurativamente" il territorio), e culturali e del rapporto storico e percettivo tra ecosistemi forestali, agroecosistemi e insediamenti storici. Sono comunque fatti salvi i manufatti funzionali alla manutenzione e coltivazione del patrimonio boschivo o alle attività antincendio, nonché gli interventi di recupero degli edifici esistenti e le strutture rimovibili funzionali alla fruizione pubblica dei boschi;

2 - non modifichino i caratteri tipologici-architettonici del patrimonio insediativo di valore storico ed identitario, mantenendo la gerarchia tra gli edifici (quali ville, fattorie, cascine, fienili, stalle);

3 - garantiscano il mantenimento, il recupero e il ripristino dei valori paesaggistici dei luoghi, anche tramite l'utilizzo di soluzioni formali, finiture esterne e cromie compatibili con i caratteri del contesto paesaggistico.

b - Non sono ammessi:

1 - nuove previsioni edificatorie che comportino consumo di suolo all'interno delle formazioni boschive costiere che "caratterizzano figurativamente" il territorio, e in quelle planiziarie, così come riconosciuti dal Piano Paesaggistico nella "Carta dei boschi planiziarie e costiere" di cui all'Abaco regionale della Invariante "I caratteri ecosistemici dei paesaggi", ad eccezione delle infrastrutture per la mobilità non diversamente localizzabili e di strutture a carattere temporaneo e rimovibile;

2 - l'inserimento di manufatti (ivi incluse le strutture per la cartellonistica e la segnaletica non indispensabili per la sicurezza stradale) che possano interferire o limitare negativamente le visuali panoramiche.

83

NON RICOMPRESO NEI MORFOTIPI DELLE URBANIZZAZIONI CONTEMPORANEE	
ZONA	L'area di intervento non è riconducibile a nessun morfotipo delle urbanizzazioni contemporanee, di cui agli "abachi delle invarianti strutturali" del PIT-Piano Paesaggistico Regionale.

Scheda d'ambito n. 10 Chianti
DISCIPLINA D'USO: OBIETTIVI DI QUALITÀ E DIRETTIVE

Obiettivo 1

Tutelare, riqualificare e valorizzare la struttura insediativa di lunga durata, improntata sulla regola morfologica di crinale e sul sistema della fattoria appoderata, strettamente legato al paesaggio agrario

1.1 - mantenere la leggibilità della struttura insediativa di crinale, evitando nuove espansioni che alterino l'integrità morfologica e percettiva dei nuclei storici, nonché la loro relazione con il supporto geomorfologico; tutelare, altresì, le visuali panoramiche che riguardano tali insediamenti e i rapporti di reciproca intervisibilità

1.2 - tutelare l'integrità morfologica e architettonica degli aggregati minori e dei manufatti edilizi di valore storico/ testimoniale o di carattere tradizionale (pievi, borghi e fortificazioni, ville fattoria, case coloniche), e la relazione tra questi e il loro intorno territoriale, anche evitando la separazione fra edifici e fondo agricolo

1.3 - tutelare le relazioni fra viabilità storica e supporto geomorfologico, assicurando che eventuali modifiche del tracciato stradale posto sulle dorsali mantengano una posizione di crinale e si adattino alla morfologia del terreno. Tutelare e riqualificare le relazioni tra viabilità storica e territorio agricolo mediante la conservazione o ricostituzione del corredo arboreo, dei manufatti minori, delle opere di sostegno dei versanti

1.4 - contenere ulteriori espansioni urbane sia a carattere residenziale che artigianale/industriale nelle aree di pianura e fondovalle (in particolare della Pesa e della Greve), al di fuori del territorio urbanizzato. Nelle aree di margine degli insediamenti, favorire la riqualificazione morfologica e funzionale attraverso forme di integrazione tra tessuto costruito e rurale. Relativamente a complessi edilizi e aree caratterizzate da aspetti di degrado e disomogeneità (con particolare riferimento alle zone del Ferrone, Il Meleto, Sambuca, Testi), favorire interventi volti al superamento di tali criticità, alla mitigazione degli impatti paesistici, al miglioramento della qualità degli spazi aperti

1.5 - assicurare che i nuovi interventi:
siano opportunamente inseriti nel contesto paesaggistico senza alterarne la qualità morfologica e percettiva;
siano coerenti per tipi edilizi, materiali, colori e altezze;
rispettino le regole insediative e architettoniche storiche;
tengano conto della qualità delle visuali, degli scorci paesistici e dei punti panoramici;
contribuiscano all'incremento degli spazi pubblici in termini di quantità e qualità morfologica

1.6 - nella progettazione di infrastrutture e altri manufatti permanenti di servizio alla produzione anche agricola, perseguire la migliore integrazione paesaggistica valutando la compatibilità con la morfologia dei luoghi e con gli assetti idrogeologici ed evitando soluzioni progettuali che interferiscano visivamente con gli elementi del sistema insediativo storico

1.7 - favorire il potenziamento di una rete di fruizione lenta del territorio, valorizzando viabilità minore e sentieri esistenti, compresi i percorsi di fondovalle, e qualificando nuclei storici e borghi rurali come nodi e punti di sosta di un sistema di itinerari.

Obiettivo 2

Tutelare e riqualificare il territorio agroforestale, con particolare riferimento ai caratteri di diversificazione colturale, complessità e articolazione della maglia agraria, alla qualità paesistica ed ecologica delle coperture forestali, nonché al mantenimento in efficienza del reticolo idrografico

2.1 - valorizzare i caratteri del paesaggio chiantigiano favorendo il mantenimento di un'agricoltura innovativa che coniughi competitività economica con ambiente e paesaggio

2.2 - garantire la riconoscibilità, ove ancora presente, del sistema dei manufatti edilizi e delle infrastrutture, anche minori, di impianto storico evitando trasformazioni che ne snaturino il contesto

2.3 - negli interventi di rimodellamento, soggetti ad autorizzazione idrogeologica ed incidenti sull'assetto idrogeomorfologico, garantire, nel caso di modifiche sostanziali della maglia agraria, che le soluzioni funzionali individuate siano coerenti (per forma e dimensione) con il contesto paesaggistico prevedendo altresì adeguate dotazioni ecologiche in grado di migliorarne i livelli di permeabilità

2.4 - negli interventi di nuova edificazione assicurare la coerenza con il contesto paesaggistico per forma dimensione e localizzazione

2.5 - riqualificare i contesti interessati da fenomeni di semplificazione dell'infrastrutturazione ecologica e paesaggistica anche al fine di mantenere e recuperare le direttrici di connettività ecologica;

2.6 - garantire l'equilibrio idrogeologico valutando modalità di impianto che assecondino la morfologia del suolo e prevedendo, ove necessario, l'interruzione delle pendenze più lunghe anche al fine di contenere i fenomeni erosivi;

2.7 - tutelare il valore paesistico ed ecologico delle aree boscate con particolare riferimento ai Monti del Chianti, caratterizzati da densi boschi di latifoglie, piccoli nuclei agricoli montani e dalla dominanza di arbusteti e abetine d'impianto sul sistema di crinale attuando la gestione forestale sostenibile

Orientamenti per punto 2.7:

-preservare i boschi di valore patrimoniale inclusi nei nodi primari e secondari della rete ecologica forestale, individuati nella carta della rete ecologica, in particolare concentrati nelle porzioni sommitali dei Monti del Chianti tra il Monte Calvo, a sud, il Monte san Michele e il passo del Sugame a nord, favorendo la gestione forestale sostenibile e il recupero dei castagneti da frutto;

-contrastare i processi di abbandono degli ambienti agro-pastorali con conseguente espansione del bosco sui terreni scarsamente mantenuti, con particolare attenzione ai residuali ambienti aperti del crinale (area tra M.te Domini e M.te San Michele) e alle corone o fasce di territorio agricolo poste attorno ai nuclei storici di Torsoli, Badiaccia a Montemuro, Badia a Coltibuono, Montegrossi, Nusenna, S. Vincenti, tra Casale e Castello di Lamole e verso Lucolena;

-favorire la gestione forestale sostenibile delle matrici forestali della rete ecologica ed il recupero dei castagneti da frutto;

riqualificare i siti estrattivi dismessi, in particolare con misure per ridurre l'impatto visivo e prevenire possibili dissesti di natura franosa.

2.8 - tutelare i valori paesistici, ecologici ed idrogeomorfologici dei sistemi di Fondovalle, in particolare della Greve e della Pesa, così come individuati nella carta dei sistemi morfogenetici

Orientamenti per punto 2.8:

-limitare i fenomeni di artificializzazione e impermeabilizzazione dei suoli (anche al fine di favorire la ricarica degli acquiferi) e la frammentazione delle superfici agricole a opera di infrastrutture o di altri interventi di urbanizzazione;

-migliorare la qualità ecosistemica complessiva degli ambienti fluviali e il loro grado di continuità ecologica trasversale e longitudinale, riducendo i processi di artificializzazione degli alvei, delle sponde e delle aree di pertinenza fluviale, con priorità per l'area classificata come "corridoio ecologico fluviale da riqualificare.

PA3.09 - Nuova struttura turistico ricettiva a Chiocchio

La proposta prevede la realizzazione di un'area sosta camper e di un'area bungalow nella parte settentrionale dell'area, opportunamente schermati da un filare di alberi verso il territorio rurale, un parcheggio di servizio, una zona sportiva attrezzata all'aperto priva di edificazioni, un bar e un ristorante; a mitigazione dell'intervento è previsto il rafforzamento, per le aree non sottoposte a trasformazione, dei caratteri ambientali e paesaggistici anche mediante la piantumazione di nuove alberature.

area di intervento (ST): 14.446 mq.

SE massima: 700 mq totale turistico ricettiva, comprensiva della casa del custode.

numero piani massimo: 1

PA3.09

FOTO AEREA (Fonte: Geoscopio - ortofoto 2019)

SCALA 2000



PA3.09, veduta dalla via interna 1 (fonte Google Street View)



PA3.09, veduta dalla via interna 2 (fonte Google Street View)



PA3.09, veduta dalla via interna 3 (fonte Google Street View)

L'area, posta a occidente del centro di Chiocchio, comprende un lago di circa 9.000 mq, alimentato da una vena naturale, già utilizzato in precedenza per la pesca sportiva e oggi invece in stato di abbandono, come l'area circostante.

L'obiettivo della riqualificazione generale dell'area è perseguito mediante la previsione di destinazioni d'uso turistiche diversificate. Si prevede la realizzazione di un'area sosta camper e di un'area bungalow, un parcheggio di servizio, una zona sportiva attrezzata all'aperto priva di edificazioni, un bar e un ristorante.

L'area sosta camper si dovrà porre immediatamente a valle della strada di accesso all'area, in modo da contenerne la visibilità sia dalla Chiantigiana che dalle colline frontistanti, dotandola per questo di un margine alberato; particolare cura dovrà essere posta alle pavimentazioni, che devono essere mantenute quanto più possibile permeabili.

L'area destinata ai bungalow dovrà svilupparsi in alto, dove comunque le alberature esistenti e previste concorreranno a ridurne la visibilità, nel settore sud-ovest del comparto adiacente alla strada Chiantigiana. Le casette dovranno essere in legno ed improntate alla massima semplicità, anche in questo caso facendo riferimento ad un linguaggio minimalista.

Sul bordo sud-ovest del laghetto esistente potrà svilupparsi il bar-ristoro, anch'esso in legno, di forme e volumi semplici. A nord di questo, al di là della strada di accesso, è prevista la casa del custode, che deve riprendere il linguaggio dei manufatti già descritti, creando un paesaggio omogeneo e di qualità.

Dovrà essere predisposto un progetto del verde che miri a integrare le nuove attrezzature nel contesto; il disegno del verde deve essere l'occasione per mitigare gli aspetti detrattori della percezione, per la riqualificazione degli assetti ecologico ambientali e per il ristabilimento di valori paesaggistici degradati.

Per le aree a parcheggio in generale si dovrà prevedere l'impiego di una pavimentazione permeabile al fine di consentire il massimo assorbimento delle acque da parte del suolo, dotandole anche di adeguate alberature al fine di prevedere l'ombreggiamento degli stalli.

L'intervento è subordinato alla realizzazione di una rotonda sulla S.R.222 Chiantigiana, in corrispondenza dell'incrocio di via di Palaia. Tale rotonda dovrà assicurare l'accesso in sicurezza ai due ambiti, quello turistico ricettivo previsto e quello residenziale esistente, e contribuire significativamente alla riduzione della velocità per le auto che provengono da nord verso la frazione di Chiocchio.

PA3.09

BENI CULTURALI E PAESAGGISTICI (PIT-PPR)

SCALA 2000

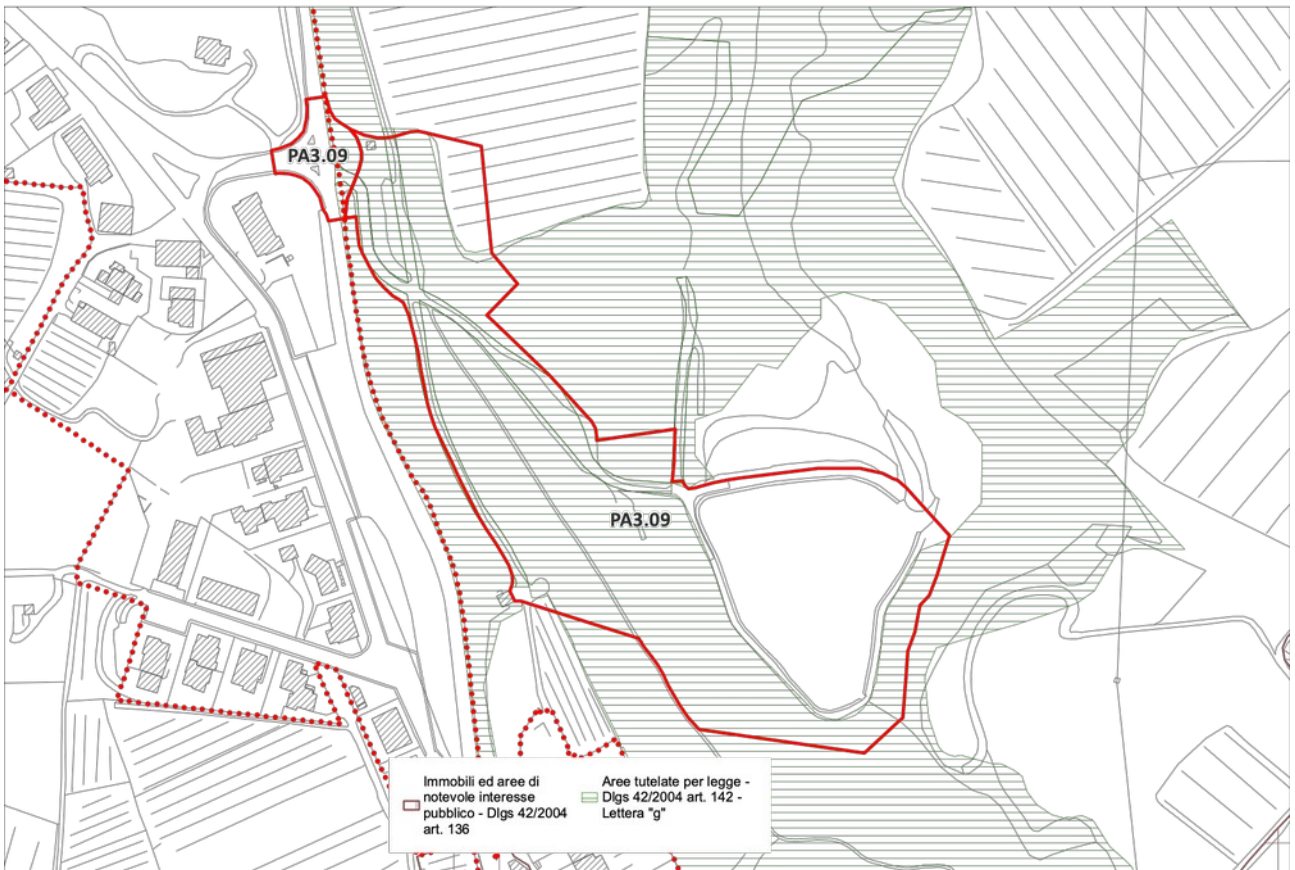

L'area ricade all'interno dei seguenti beni paesaggistici:

Articolo 12 I territori coperti da foreste e da boschi, ancorché percorsi o danneggiati dal fuoco, e quelli sottoposti a vincolo di rimboscimento, come definiti dall'articolo 2, commi 2 e 6, del decreto legislativo 18 maggio 2001, n. 227. (art.142. c.1, lett. g, Codice)

12.3. Prescrizioni

a - Gli interventi di trasformazione, compresi quelli urbanistici ed edilizi, ove consentiti, sono ammessi a condizione che:

1 - non comportino l'alterazione significativa permanente, in termini qualitativi e quantitativi, dei valori ecosistemici e paesaggistici (con particolare riferimento alle aree di prevalente interesse naturalistico e delle formazioni boschive che "caratterizzano figurativamente" il territorio), e culturali e del rapporto storico e percettivo tra ecosistemi forestali, agroecosistemi e insediamenti storici. Sono comunque fatti salvi i manufatti funzionali alla manutenzione e coltivazione del patrimonio boschivo o alle attività antincendio, nonché gli interventi di recupero degli edifici esistenti e le strutture rimovibili funzionali alla fruizione pubblica dei boschi;

2 - non modifichino i caratteri tipologici-architettonici del patrimonio insediativo di valore storico ed identitario, mantenendo la gerarchia tra gli edifici (quali ville, fattorie, cascate, fienili, stalle);

3 - garantiscano il mantenimento, il recupero e il ripristino dei valori paesaggistici dei luoghi, anche tramite l'utilizzo di soluzioni formali, finiture esterne e cromie compatibili con i caratteri del contesto paesaggistico.

b - Non sono ammessi:

1 - nuove previsioni edificatorie che comportino consumo di suolo all'interno delle formazioni boschive costiere che "caratterizzano figurativamente" il territorio, e in quelle planiziarie, così come riconosciuti dal Piano Paesaggistico nella "Carta dei boschi planiziarie e costiere" di cui all'Abaco regionale della Invariante "I caratteri ecosistemici dei paesaggi", ad eccezione delle infrastrutture per la mobilità non diversamente localizzabili e di strutture a carattere temporaneo e rimovibile;

2 - l'inserimento di manufatti (ivi incluse le strutture per la cartellonistica e la segnaletica non indispensabili per la sicurezza stradale) che possano interferire o limitare negativamente le visuali panoramiche.

PA3.09

INTERVISIBILITA'

SCALA 2000

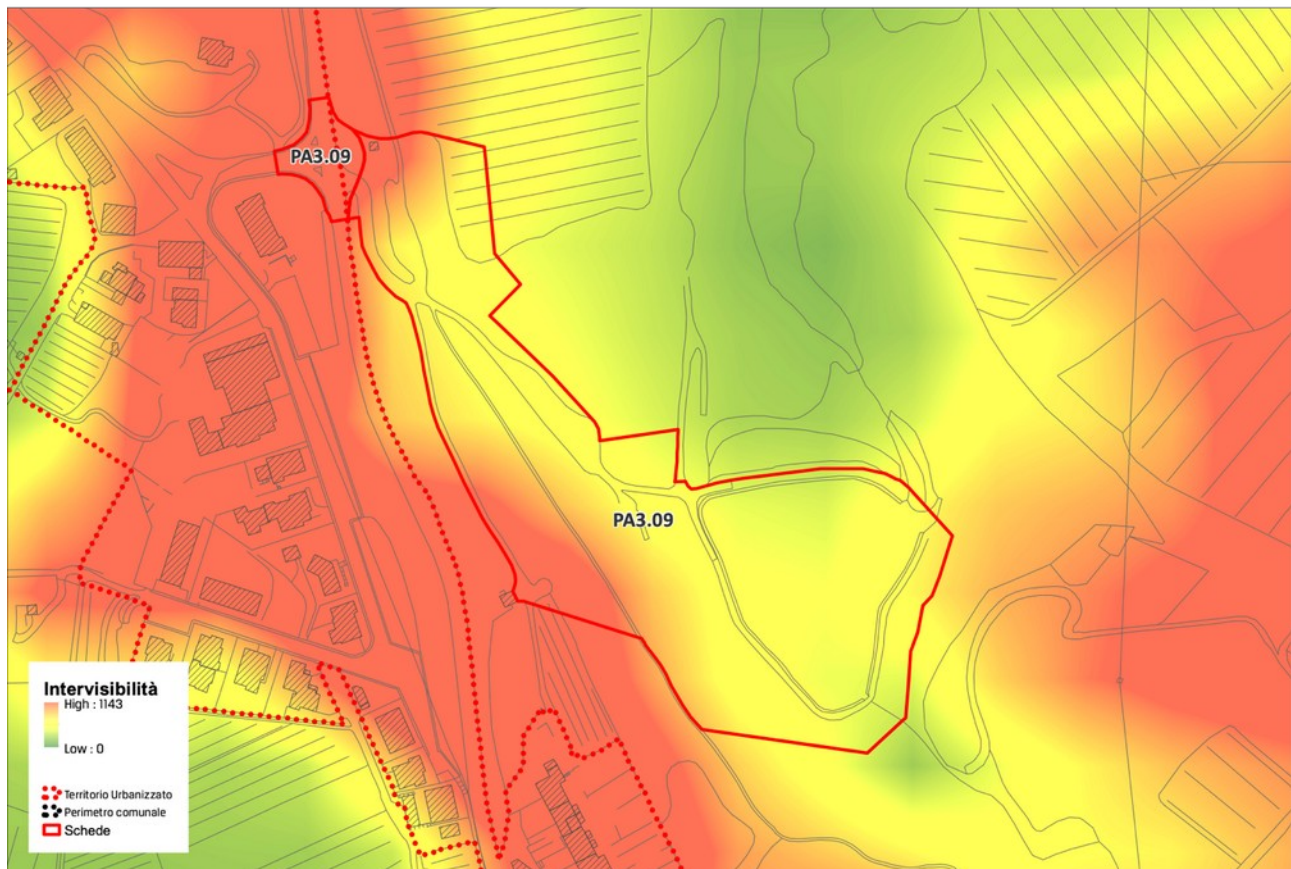

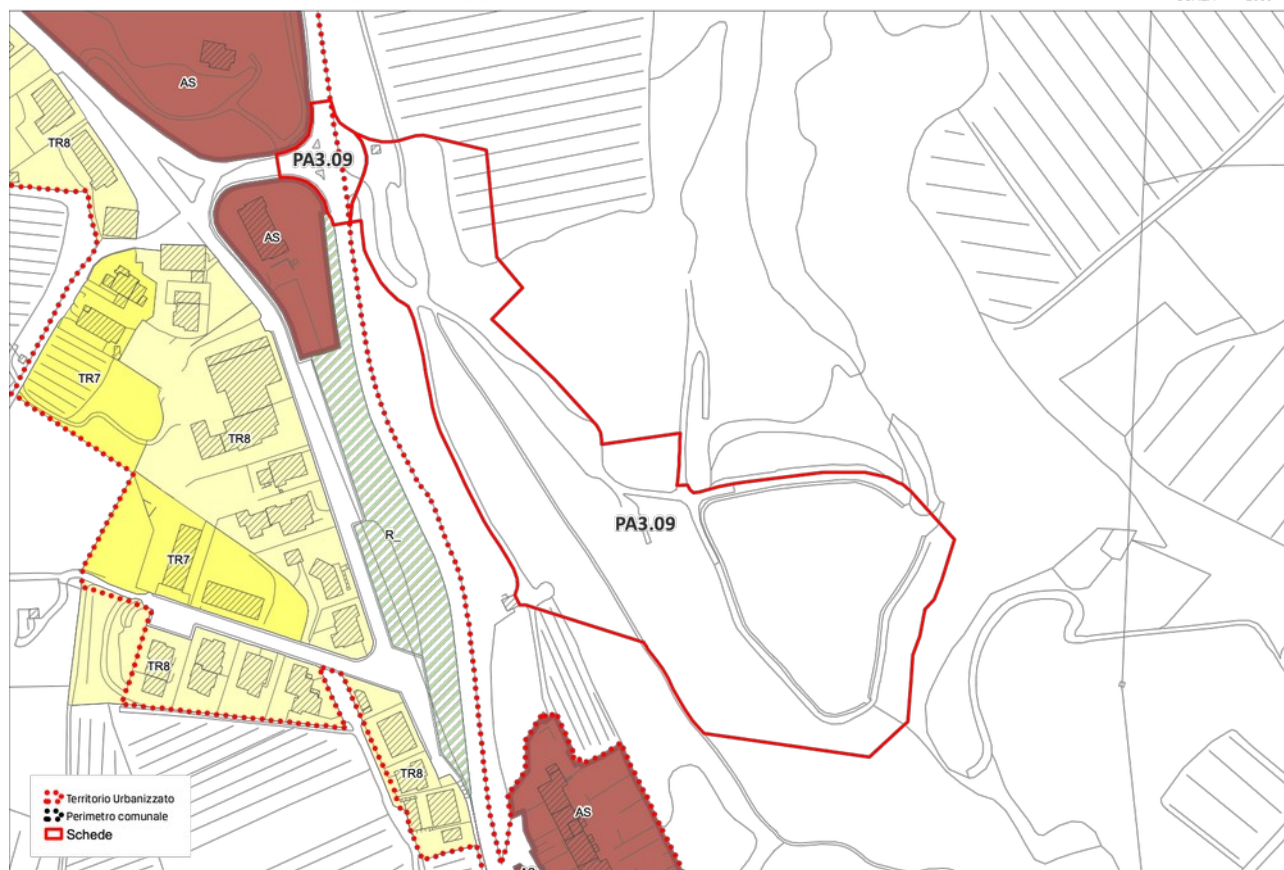

	NON RICOMPRESO NEI MORFOTIPI DELLE URBANIZZAZIONI CONTEMPORANEE
ZONA	L'area di intervento non è riconducibile a nessun morfotipo delle urbanizzazioni contemporanee, di cui agli "abachi delle invarianti strutturali" del PIT-Piano Paesaggistico Regionale.

Scheda d'ambito n. 10 Chianti DISCIPLINA D'USO: OBIETTIVI DI QUALITÀ E DIRETTIVE

Obiettivo 1

Tutelare, riqualificare e valorizzare la struttura insediativa di lunga durata, improntata sulla regola morfologica di crinale e sul sistema della fattoria appoderata, strettamente legato al paesaggio agrario

1.1 - mantenere la leggibilità della struttura insediativa di crinale, evitando nuove espansioni che alterino l'integrità morfologica e percettiva dei nuclei storici, nonché la loro relazione con il supporto geomorfologico; tutelare, altresì, le visuali panoramiche che riguardano tali insediamenti e i rapporti di reciproca interscambiabilità

1.2 - tutelare l'integrità morfologica e architettonica degli aggregati minori e dei manufatti edilizi di valore storico/ testimoniale o di carattere tradizionale (pievi, borghi e fortificazioni, ville fattoria, case coloniche), e la relazione tra questi e il loro intorno territoriale, anche evitando la separazione fra edifici e fondo agricolo

1.3 - tutelare le relazioni fra viabilità storica e supporto geomorfologico, assicurando che eventuali modifiche del tracciato stradale posto sulle dorsali mantengano una posizione di crinale e si adattino alla morfologia del terreno. Tutelare e riqualificare le relazioni tra viabilità storica e territorio agricolo mediante la conservazione o ricostituzione del corredo arboreo, dei manufatti minori, delle opere di sostegno dei versanti

1.4 - contenere ulteriori espansioni urbane sia a carattere residenziale che artigianale/industriale nelle aree di pianura e fondovalle (in particolare della Pesa e della Greve), al di fuori del territorio urbanizzato. Nelle aree di margine degli insediamenti, favorire la riqualificazione morfologica e funzionale attraverso forme di integrazione tra tessuto costruito e rurale. Relativamente a complessi edilizi e aree caratterizzate da aspetti di degrado e disomogeneità (con particolare riferimento alle zone del Ferrone, Il Meleto, Sambuca, Testi), favorire interventi volti al superamento di tali criticità, alla mitigazione degli impatti paesistici, al miglioramento della qualità degli spazi aperti

1.5 - assicurare che i nuovi interventi:
siano opportunamente inseriti nel contesto paesaggistico senza alterarne la qualità morfologica e percettiva;
siano coerenti per tipi edilizi, materiali, colori e altezze;
rispettino le regole insediative e architettoniche storiche;
tengano conto della qualità delle visuali, degli scorci paesistici e dei punti panoramici;
contribuiscano all'incremento degli spazi pubblici in termini di quantità e qualità morfologica

1.6 - nella progettazione di infrastrutture e altri manufatti permanenti di servizio alla produzione anche agricola, perseguire la migliore integrazione paesaggistica valutando la compatibilità con la morfologia dei luoghi e con gli assetti idrogeologici ed evitando soluzioni progettuali che interferiscano visivamente con gli elementi del sistema insediativo storico

1.7 - favorire il potenziamento di una rete di fruizione lenta del territorio, valorizzando viabilità minore e sentieri esistenti, compresi i percorsi di fondovalle, e qualificando nuclei storici e borghi rurali come nodi e punti di sosta di un sistema di itinerari.

Obiettivo 2

Tutelare e riqualificare il territorio agroforestale, con particolare riferimento ai caratteri di diversificazione colturale, complessità e articolazione della maglia agraria, alla qualità paesistica ed ecologica delle coperture forestali, nonché al mantenimento in efficienza del reticolo idrografico

2.1 - valorizzare i caratteri del paesaggio chiantigiano favorendo il mantenimento di un'agricoltura innovativa che coniughi competitività economica con ambiente e paesaggio

2.2 - garantire la riconoscibilità, ove ancora presente, del sistema dei manufatti edilizi e delle infrastrutture, anche minori, di impianto storico evitando trasformazioni che ne snaturino il contesto

2.3 - negli interventi di rimodellamento, soggetti ad autorizzazione idrogeologica ed incidenti sull'assetto idrogeomorfologico, garantire, nel caso di modifiche sostanziali della maglia agraria, che le soluzioni funzionali individuate siano coerenti (per forma e dimensione) con il contesto paesaggistico prevedendo altresì adeguate dotazioni ecologiche in grado di migliorarne i livelli di permeabilità

2.4 - negli interventi di nuova edificazione assicurare la coerenza con il contesto paesaggistico per forma dimensione e localizzazione

2.5 - riqualificare i contesti interessati da fenomeni di semplificazione dell'infrastrutturazione ecologica e paesaggistica anche al fine di mantenere e recuperare le direttrici di connettività ecologica;

2.6 - garantire l'equilibrio idrogeologico valutando modalità di impianto che assecondino la morfologia del suolo e prevedendo, ove necessario, l'interruzione delle pendenze più lunghe anche al fine di contenere i fenomeni erosivi;

2.7 - tutelare il valore paesistico ed ecologico delle aree boscate con particolare riferimento ai Monti del Chianti, caratterizzati da densi boschi di latifoglie, piccoli nuclei agricoli montani e dalla dominanza di arbusteti e abetine d'impianto sul sistema di crinale attuando la gestione forestale sostenibile

Orientamenti per punto 2.7:

-preservare i boschi di valore patrimoniale inclusi nei nodi primari e secondari della rete ecologica forestale, individuati nella carta della rete ecologica, in particolare concentrati nelle porzioni sommitali dei Monti del Chianti tra il Monte Calvo, a sud, il Monte san Michele e il passo del Sugame a nord, favorendo la gestione forestale sostenibile e il recupero dei castagneti da frutto;

-contrastare i processi di abbandono degli ambienti agro-pastorali con conseguente espansione del bosco sui terreni scarsamente mantenuti, con particolare attenzione ai residuali ambienti aperti del crinale (area tra M.te Domini e M.te San Michele) e alle corone o fasce di territorio agricolo poste attorno ai nuclei storici di Torsoli, Badiaccia a Montemuro, Badia a Coltibuono, Montegrossi, Nusenna, S. Vincenti, tra Casale e Castello di Lamole e verso Lucolena;

-favorire la gestione forestale sostenibile delle matrici forestali della rete ecologica ed il recupero dei castagneti da frutto;

riqualificare i siti estrattivi dismessi, in particolare con misure per ridurre l'impatto visivo e prevenire possibili dissesti di natura franosa.

2.8 - tutelare i valori paesistici, ecologici ed idrogeomorfologici dei sistemi di Fondovalle, in particolare della Greve e della Pesa, così come individuati nella carta dei sistemi morfogenetici

Orientamenti per punto 2.8:

-limitare i fenomeni di artificializzazione e impermeabilizzazione dei suoli (anche al fine di favorire la ricarica degli acquiferi) e la frammentazione delle superfici agricole a opera di infrastrutture o di altri interventi di urbanizzazione;

-migliorare la qualità ecosistemica complessiva degli ambienti fluviali e il loro grado di continuità ecologica trasversale e longitudinale, riducendo i processi di artificializzazione degli alvei, delle sponde e delle aree di pertinenza fluviale, con priorità per l'area classificata come "corridoio ecologico fluviale da riqualificare.

PA5.01 - "Ex Filanda" e "Quartieri Spagnoli" a Cintoia, nuova struttura direzionale e di servizio

La proposta prevede in luogo dell'ex complesso industriale di una nuova struttura socio-sanitaria, a carattere privato.

Dimensionamento:

area di intervento (ST): 12.225mq.

SE massima: 7.508 di cui 6.426 mq esistente e 1.081 di ampliamento.

numero piani massimo: 3

PA5.01

FOTO AEREA

(Fonte: Geoscopio - ortofoto 2019)

SCALA 2000



Il progetto prevede la redistribuzione della superficie dell'attuale filanda, sui tre piani e una riqualificazione complessiva dell'area.

L'area insiste su un sito industriale dismesso che comprende alcuni fabbricati adiacenti fra loro; una filatura (filanda), che a partire dal dopoguerra e fino alla fine degli anni '80 ha costituito il principale sbocco occupazionale per gli abitanti della valle di Cintoia e un complesso edilizio detto i "Quartieri Spagnoli", ora avente funzione residenziale. Quest'ultimo è costituito da un corpo di fabbrica distribuito su due piani fuori terra, con quattro unità immobiliari residenziali e da un resede di pertinenza posto in adiacenza all'edificio della "Ex Filanda", anch'essa distribuita su due piani. Da tempo abbandonati, entrambi gli edifici versano in condizioni di avanzato degrado, e sono in gran parte diruti (in particolare la ex filanda).

L'intervento prevede la demolizione degli edifici esistenti e la realizzazione di una struttura suddivisa in un'area "RSA" da 80 posti letto ed un'area "Riabilitativa" da 40 posti letto, per una capacità totale di accoglienza pari a 120 posti letto, a cui corrispondono complessivi 6.640 mq di SE.

Dal punto di vista architettonico, si prevede la realizzazione di un fabbricato a corte composto da tre piani fuori terra (terra, primo e secondo), collocato in gran parte nel sedime dell'ex Filanda di cui si intende mantenere il peculiare linguaggio architettonico industriale.

Il nuovo complesso si dovrà mantenere sul sedime degli edifici esistenti; dovrà essere utilizzato un linguaggio architettonico che sappia riferirsi a quello dell'opificio di cui prende il posto, anche a memoria dell'importante storica industriale del sito.

Il recupero dei Quartieri spagnoli e di prospetto della ex filanda verso la villa non deve comportare modifiche significative dei prospetti, che non devono essere alterati o trasformati.

Particolare cura dovrà essere posta alle pavimentazioni esterne, che devono essere mantenute quanto più possibile permeabili.

Per le aree a parcheggio, si dovranno prevedere siepi e cespugli di altezze e dimensioni adeguata, in particolare per quella lungo la strada provinciale.



PA5.01, veduta obliqua dell'area di intervento



PA5.01, veduta dei Quartieri spagnoli



PA5.01, veduta dei Quartieri spagnoli e della filanda

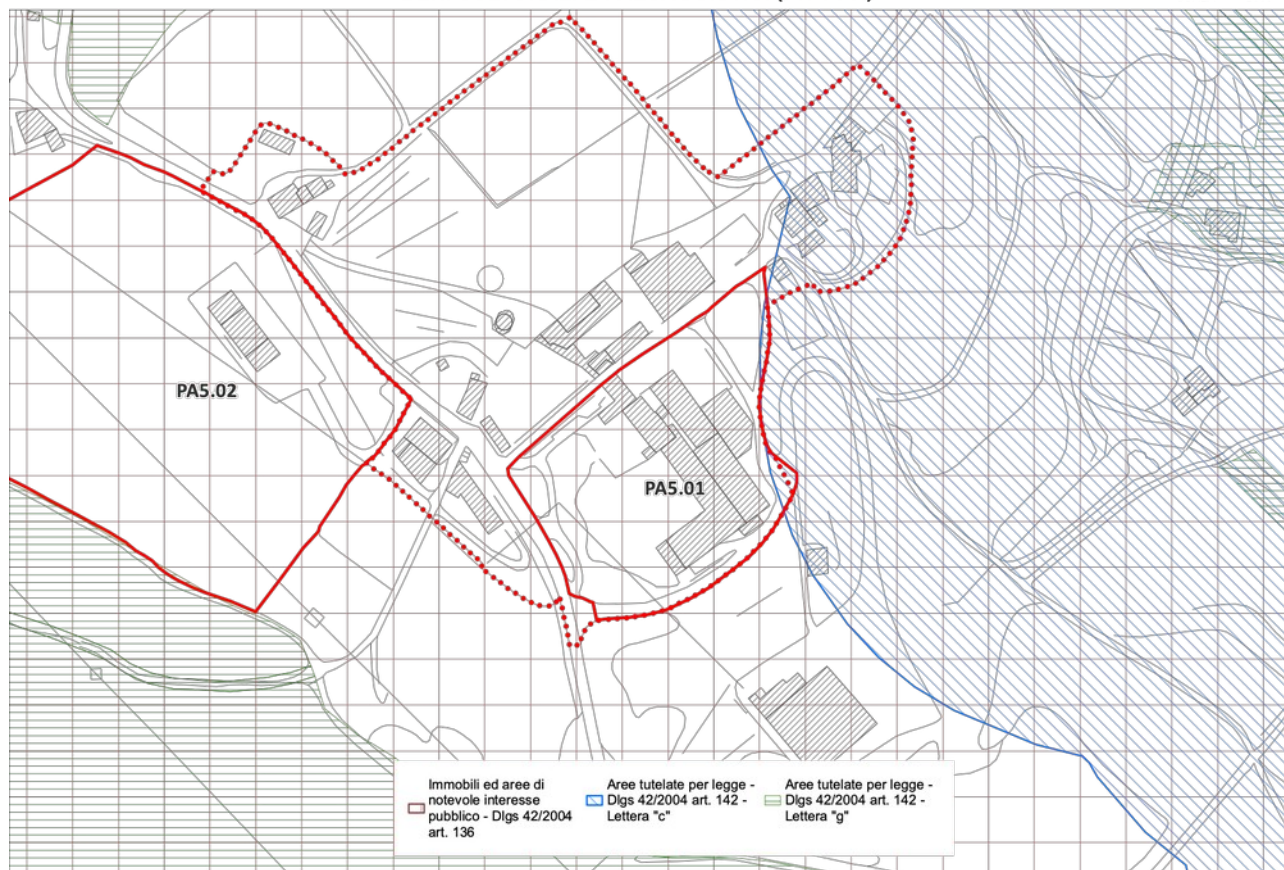

L'area ricade all'interno dei seguenti beni paesaggistici:

Immobili e aree di notevole interesse pubblico, D.Lgs 42/2004, art. 136, scheda n. 292/1974, Zona di Mugnana - Valli di Cintoia - Dudda, Vecchimaggio - Sugame - Convertore - Uzzano, sita nel territorio del comune di Greve in Chianti., D.M. 27/04/1974 G.U. 292 del 1974.

[...] La zona predetta ha notevole interesse pubblico perché rappresenta un esempio mirabile di ambiente paesaggistico in cui è nota essenziale la spontanea fusione e concordanza fra l'espressione della natura e quella del lavoro umano. Detta zona è costituita da due valli: a nord la valle Mugnana-Cintoia, La Panca, con caratteristiche di zona più fredda, essendo la valle piuttosto stretta con orografia a carattere maggiormente montano, dato che le quote arrivano fino a 795 metri. Questa valle è ricca di antichi nuclei fortificati, di castelli, come ad esempio Mugnana, Sezzate e Castello, piccoli agglomerati umani chiusi da mura e inerpicati sui costoni dei monti; l'altra valle invece, che può denominarsi la valle di Uzzano, prelude al vero paesaggio chiantigiano perché in essa il bosco lascia rapidamente il posto alle quote più basse, alla vite ed all'olivo. Qui si trova l'antica villa di Uzzano che, benché rimaneggiata, mantiene ancora parte dell'antica cinta di difesa e qualche resto di fabbricato colonico molto antico. Adiacente alla villa vi è un bel parco costituito in massima parte da pino da pinoli, lecci, maestosi cedri ed un esemplare di sequoia.

PRESCRIZIONI

1 - Struttura idrogeomorfologica

1.c.1. La realizzazione degli interventi di mitigazione del rischio idraulico, necessari per la sicurezza degli insediamenti e delle infrastrutture e non diversamente localizzabili, garantisca, compatibilmente con le esigenze di funzionalità idraulica, la qualità estetico percettiva dell'inserimento delle opere, il mantenimento dei valori di paesaggio identificati.

2 - Struttura eco sistemica/ambientale

2.c.1. Sono ammessi interventi di trasformazione a condizione che non alterino il rapporto storico e percettivo tra agroecosistemi e vegetazione naturale e seminaturale.

2.c.2 Sia tutelata l'efficienza dell'infrastrutturazione ecologica, ove presente, costituita da elementi vegetali lineari (siepi, siepi alberate, vegetazione ripariale) e puntuali (piccoli nuclei forestali, grandi alberi camporili, piccoli laghetti e pozze).

2.c.3. Non sono ammessi interventi sulla vegetazione ripariale e sugli eco- sistemi fluviali in contrasto con le specifiche norme in materia. Eventuali interventi in tale contesto dovranno porsi l'obiettivo della salvaguardia della vegetazione ripariale, della continuità longitudinale e trasversale degli ecosistemi fluviali valorizzando le tecniche di ingegneria naturalistica, fatti salvi gli interventi per la messa in

sicurezza idraulica delle sponde. Detti interventi dovranno garantire la conservazione degli habitat faunistici presenti.

3 - Struttura antropica

3.c.1. Sono ammessi interventi di trasformazione del patrimonio edilizio dei castelli e aggregati di crinale e del loro intorno territoriale, ovvero ambito di pertinenza paesaggistica, a condizione che:

- siano garantiti la coerenza con l'assetto morfologico urbano di impianto storico, il mantenimento dei caratteri tipologici e architettonici di fisionomia storica degli edifici e l'utilizzo di soluzioni formali, finiture esterne e cromie, coerenti e compatibili con il contesto urbano e con i caratteri originali;
- sia garantita la tutela e la valorizzazione dei caratteri storici e morfologici degli spazi aperti di fisionomia storica evitandone la frammentazione e l'introduzione di elementi di finitura e di arredo in contrasto con il contesto paesaggistico;
- in presenza di parchi, di giardini storici o di sistemazioni delle pertinenze originarie o comunque storicizzate, il mantenimento dei percorsi interni sia nel loro andamento che nel trattamento delle finiture, dei manufatti presenti e del sistema del verde (vegetazione arborea ed arbustiva, aiuole, giardini) e dei viali di accesso
- siano mantenuti i percorsi storici, i camminamenti, i passaggi, gli accessi storici ai centri e nuclei e le relative opere di arredo;
- sia conservato il valore identitario dello skyline degli insediamenti storici di crinale;
- l'installazione di nuovi impianti, l'adeguamento e/o rifacimento di quelli preesistenti siano previsti secondo soluzioni di adeguata qualità progettuale, con l'adozione di soluzioni tecnologiche compatibili con i valori paesaggistici, privilegiando i sistemi di tipo centralizzato.

3.c.2. Gli interventi volti a migliorare la fruibilità e la salubrità di locali interrati o seminterrati siano realizzati evitando sbancamenti di terreno tali da alterare la tipologia dell'edificio, la corografia dei luoghi e l'aumento dei piani visibili dell'edificio, pur in assenza di un innalzamento della quota assoluta.

3.c.3. Per gli interventi che interessano le ville e i relativi parchi e giardini di valore storico-architettonico, nonché dei complessi architettonici e case coloniche di valore storico, architettonico e tipologico sono prescritti:

- il mantenimento dell'impianto tipologico e architettonico, l'utilizzo di soluzioni formali, finiture esterne e cromie coerenti e compatibili con la tipologia storica di riferimento;
- il mantenimento della relazione spaziale funzionale e percettiva tra la villa-fattoria e il paesaggio agrario circostante, storicamente strutturante il contesto territoriale;
- in presenza di un reseedo originario o comunque storicizzato, il mantenimento dell'unitarietà percettiva delle aree e degli spazi pertinenziali comuni evitandone la frammentazione con delimitazioni strutturali, con pavimentazioni non omogenee, e l'introduzione di elementi di finitura e di arredo in contrasto con la leggibilità del carattere strutturante il sistema;
- la compatibilità delle destinazioni d'uso prescelta con il valore storico-architettonico dell'immobile, anche rispetto alla realizzazione di cantine interrate e aree di servizio ad esse funzionali;
- la conservazione degli aspetti esteriori e dell'involucro, anche assicurando che eventuali serre solari o verande, non alterino le caratteristiche tipologiche e la qualità architettonica degli immobili o interferiscano con visuali di particolare pregio e quindi con i valori paesaggistici;
- la conservazione delle opere complementari (percorsi, serre, limonaie, grotte, fontane, muri di perimetrazione e di sistemazione del terreno, opere di regimentazione delle acque, aiuole, giardini, annessi e quant'altro concorre a definirne il valore identitario);
- nella realizzazione di tettoie, recinzioni, garage e schermature, viabilità di servizio, corredi vegetazionali, elementi di arredo nelle aree pertinenziali, il mantenimento dei caratteri di ruralità, delle relazioni spaziali, funzionali e percettive con l'edificato e con il contesto;
- nell'installazione di nuovi impianti, l'adeguamento e/o rifacimento di quelli preesistenti siano previsti secondo soluzioni di adeguata qualità progettuale, con l'adozione di soluzioni tecnologiche compatibili con i valori paesaggistici, privilegiando i sistemi di tipo centralizzato;
- gli interventi per il miglioramento del risparmio energetico siano realizzati nel rispetto dei caratteri architettonici ed edilizi aventi valore storico-tradizionale, privilegiando soluzioni che inseriscano i nuovi spessori a ridosso di pareti interne e all'intradosso dei solai.

3.c.4. Gli interventi volti a migliorare la fruibilità e la salubrità di locali interrati o seminterrati siano realizzati evitando sbancamenti di terreno tali da alterare la tipologia dell'edificio, la corografia dei luoghi e l'aumento dei piani visibili dell'edificio, pur in assenza di un innalzamento della quota assoluta.

3.c.5. Per gli interventi relativi a edifici di valore storico, tipologico e architettonico appartenenti ad un sistema storicamente consolidato è prescritto il mantenimento del carattere distintivo del rapporto di gerarchia tra edifici principali e di pertinenza attraverso la conservazione dei caratteri estetico-percettivi che contraddistinguono tale sistema; non sono ammesse demolizioni e relativi accorpamenti dei volumi demoliti il sistema storicamente consolidato che ne comportino la destrutturazione.

3.c.6. Gli interventi di trasformazione urbanistica ed edilizia sono ammessi a condizione che:

- siano mantenuti i caratteri connotativi della trama viaria storica e i manufatti che costituiscono valore storico-culturale;
- siano mitigati gli effetti di frattura indotti dagli interventi infrastrutturali, sul paesaggio;
- siano armonici per forma, dimensioni, orientamento, con le caratteristiche morfologiche proprie del contesto territoriale;
- sia garantita qualità insediativa attraverso un'articolazione equilibrata tra spazi aperti e costruito con particolare riferimento alla qualità progettuale degli spazi di fruizione collettiva;
- le nuove aree di sosta e parcheggio, elaborate sulla base di progetti di integrazione paesaggistica, non compromettano l'integrità della percezione visiva da e verso le emergenze, garantendo il mantenimento di ampie superfici permeabili;

- eventuali impianti fotovoltaici con funzione di frangisole sono consentiti solo quando sono parte integrante di progetti architettonici integrati di autosufficienza complessiva del fabbricato, di alta qualità tecnologica, con l'esclusione dei criteri di mera sovrapposizione e/o aggiunta, con preferenza per quelli di tipo orientabile e/o aderenti alle superfici dei fronti.

3.c.7. Non sono ammesse previsioni di nuova edificazione che costituiscano nuclei isolati rispetto al territorio urbanizzato.

3.c.8. Gli interventi incidenti sull'assetto idrogeologico che comportano trasformazioni della maglia agraria e dei suoli agricoli sono ammessi a condizione che:

- garantiscano l'assetto idrogeologico e si accordino con le caratteristiche morfologiche proprie del contesto quanto a forma, dimensioni, orientamento;

- sia garantita la continuità della viabilità interpoderale sia per finalità di servizio allo svolgimento delle attività agricole sia per finalità di fruizione del paesaggio rurale. Gli eventuali nuovi percorsi dovranno essere coerenti con il contesto paesaggistico per localizzazione, dimensioni, finiture, equipaggiamento vegetale, evitando la banalizzazione dell'uso del cipresso e l'utilizzo di specie non coerenti con il contesto rurale;

- sia tutelata l'efficienza dell'infrastrutturazione ecologica, ove presente, costituita da elementi vegetali (siepi, siepi alberate, vegetazione ripariale) e puntuali (piccoli nuclei forestali, grandi alberi camporili, piccoli laghetti e pozze);;

- siano limitati i rimodellamenti della configurazione orografica preesistente (livellamenti) che provochino l'eliminazione complessiva delle opere di sistemazione e regimentazione dei suoli.

3.c.9. I nuovi edifici rurali a carattere residenziale siano realizzati:

- in coerenza con le modalità insediative storicamente consolidate lette nelle componenti e relazioni principali (allineamenti, gerarchie dei percorsi, relazioni tra percorsi, edificato e spazi aperti) e con le tipologie edilizie appartenenti alla tradizione dei luoghi;

- privilegiando la semplicità delle soluzioni d'impianto, le proporzioni degli edifici tradizionali riferibili a modelli locali e assecondando la morfologia del terreno limitando gli interventi di sbancamento, privilegiando l'utilizzo della viabilità esistente.

3.c.10. I nuovi annessi agricoli, compresi quelli per l'agricoltura amatoriale, siano realizzati:

- assecondando la morfologia del terreno e limitando gli interventi di sbancamento;

- non interferendo negativamente con i manufatti di valore storico e

architettonico e loro aree di pertinenza; • con il ricorso a soluzioni tecnologiche e materiali che assicurino la migliore integrazione paesaggistica privilegiando edilizia eco- compatibile e favorendo la reversibilità dell'installazione, la riciclabilità delle componenti riutilizzabili e il risparmio energetico relativo all'intero ciclo di vita.

3.c.11. Non sono ammessi gli interventi che trasformino le serre esistenti e i manufatti temporanei in volumetrie edificate.

3.c.12. Gli interventi che interessano i percorsi della viabilità storica, sono ammessi a condizione che:

- non alterino o compromettano l'intorno territoriale, i tracciati di collegamento nella loro configurazione attuale, evitando modifiche degli andamenti altimetrici (fatta eccezione per gli interventi necessari per la messa in sicurezza idraulica), delle sezioni stradali

e degli sviluppi longitudinali e che per l'eventuale messa in sicurezza, i cui interventi sono fatti salvi, sia privilegiato l'utilizzo di tecniche di ingegneria naturalistica nel rispetto dei caratteri tipologici, storici e paesaggistici;

- il trattamento degli spazi interclusi nelle rotatorie sia coerente con il valore paesaggistico del contesto;

- la realizzazione di aree di sosta e di belvedere non comprometta i caratteri di ruralità dei luoghi, i caratteri strutturali/tipologici della viabilità storica e non comporti significativo aumento della superficie impermeabile;

- siano conservate le opere d'arte (muri di contenimento, ponticelli, ...) e i manufatti di corredo (pilastrini, edicole, marginette, cippi, ...) di valore storico-tradizionale;

- sia conservato l'assetto figurativo delle dotazioni vegetazionali di corredo di valore storico-tradizionale;

- per la viabilità non asfaltata sia mantenuta l'attuale finitura del manto stradale; nella necessità di inserire nuove pavimentazioni stradali dovranno essere utilizzati materiali e tecniche coerenti con il carattere di naturalità e di ruralità del contesto;

- la cartellonistica e i corredi agli impianti stradali siano congrui, per dimensione, tipologia e materiali, ai caratteri naturali (di ruralità) dei luoghi, ai caratteri strutturali/tipologici della viabilità storica, garantendo l'intervisibilità e l'integrità percettiva delle visuali panoramiche.

4 - Elementi della percezione

4.c.1. Gli interventi di trasformazione sono ammessi a condizione che non interferiscano negativamente con le visuali panoramiche, limitandole o ocludendole e sovrapponendosi in modo incongruo con gli elementi significativi del paesaggio.

4.c.2. Sono da escludere interventi di trasformazione, compresi i muri di recinzione o altre barriere visive, di sistemi insediativi storicamente distinti e non realizzare nuovi insediamenti che possono competere gerarchicamente e negativamente con gli aggregati storici o compromettere i varchi visuali. Non sono consentiti interventi che comportino la privatizzazione dei punti di vista (belvedere) accessibili al pubblico.

4.c.3. Inoltre si fa condizione che:

- i cartelloni, i totem e le altre strutture di varia tipologia a carattere pubblicitario non interferiscano con le visuali principali e/o panoramiche e non devono essere collocati in prossimità dei beni architettonici tutelati;

- la cartellonistica e i corredi agli impianti stradali siano compatibili (per dimensione, tipologia e materiali) coi caratteri dei luoghi, garantendo il mantenimento e il miglioramento delle visuali principali e/o panoramiche;

- i sistemi e i metodi di illuminazione pubblica e privata prospicienti la pubblica via e gli spazi pubblici in generale garantiscano la qualità e la compatibilità con il contesto evitando l'esaltazione scenografica del singolo edificio, a favore di una luce diffusa e soffusa.

4.c.4. L'inserimento di manufatti non dovrà interferire negativamente o limitare le visuali panoramiche. Le strutture per la cartellonistica e la segnaletica non indispensabile per la sicurezza stradale dovranno armonizzarsi per posizione, dimensione e materiali con il contesto paesaggistico e mantenere l'integrità percettiva delle visuali panoramiche.

4.c.5. La realizzazione di piscine potrà avvenire solo in spazi liberi o comunque privi di alberature d'alto fusto di pregio, dovrà prevedere l'impiego di materiali tradizionali, di interventi di mitigazione; gli apparati tecnici dovranno essere completamente interrati.

4.c.6. Non sono consentiti interventi che comportino la realizzazione di nuovi depositi a cielo aperto, compreso l'ampliamento di quelli esistenti, che interferiscano negativamente con le visuali panoramiche ad eccezione di quelli riconducibili ad attività di cantiere. Sono ammessi in tutti i casi in cui adottino soluzioni atte a minimizzarne l'impatto visivo, al fine di non compromettere gli elementi valoriali identificati nella scheda.

Articolo 8 I fiumi, i torrenti, i corsi d'acqua iscritti negli elenchi previsti dal R.D. 11 dicembre 1933, n.1775, e le relative sponde o piedi degli argini per una fascia di 150 metri ciascuna. (art.142. c.1, lett. c, Codice)

8.3. Prescrizioni

a - Fermo restando il rispetto dei requisiti tecnici derivanti da obblighi di legge relativi alla sicurezza idraulica, gli interventi di trasformazione dello stato dei luoghi sono ammessi a condizione che:

1 - non compromettano la vegetazione ripariale, i caratteri ecosistemici caratterizzanti il paesaggio fluviale e i loro livelli di continuità ecologica; 2 - non impediscano l'accessibilità al corso d'acqua, la sua manutenzione e la possibilità di fruire delle fasce fluviali;

3 - non impediscano la possibilità di divagazione dell'alveo, al fine di consentire il perseguimento di condizioni di equilibrio dinamico e di configurazioni morfologiche meno vincolate e più stabili;

4 - non compromettano la permanenza e la riconoscibilità dei caratteri e dei valori paesaggistici e storico-identitari dei luoghi, anche con riferimento a quelli riconosciuti dal Piano Paesaggistico.

b - Le trasformazioni sul sistema idrografico, conseguenti alla realizzazione di interventi per la mitigazione del rischio idraulico, necessari per la sicurezza degli insediamenti e delle infrastrutture e non diversamente localizzabili, sono ammesse a condizione che sia garantito, compatibilmente con le esigenze di funzionalità idraulica, il mantenimento dei caratteri e dei valori paesaggistici, anche con riferimento a quelli riconosciuti dal Piano Paesaggistico.

c - Gli interventi di trasformazione, compresi gli adeguamenti e gli ampliamenti di edifici o infrastrutture esistenti, ove consentiti, e fatti salvi gli interventi necessari alla sicurezza idraulica, sono ammessi a condizione che:

1 - mantengano la relazione funzionale e quindi le dinamiche naturali tra il corpo idrico e il territorio di pertinenza fluviale;

2 - siano coerenti con le caratteristiche morfologiche proprie del contesto e garantiscano l'integrazione paesaggistica, il mantenimento dei caratteri e dei valori paesaggistici, anche con riferimento a quelli riconosciuti dal Piano Paesaggistico;

3 - non compromettano le visuali connotate da elevato valore estetico percettivo;

4 - non modifichino i caratteri tipologici e architettonici del patrimonio insediativo di valore storico ed identitario;

5 - non occludano i varchi e le visuali panoramiche, da e verso il corso d'acqua, che si aprono lungo le rive e dai tracciati accessibili al pubblico e non concorrano alla formazione di fronti urbani continui.

d - Le opere e gli interventi relativi alle infrastrutture viarie, ferroviarie ed a rete (pubbliche e di interesse pubblico), anche finalizzate all'attraversamento del corpo idrico, sono ammesse a condizione che il tracciato dell'infrastruttura non comprometta i caratteri morfologici, idrodinamici ed ecosistemici del corpo idrico e garantiscano l'integrazione paesaggistica, il mantenimento dei valori identificati dal Piano Paesaggistico e il minor impatto visivo possibile.

e - Le nuove aree destinate a parcheggio fuori dalle aree urbanizzate sono ammesse a condizione che gli interventi non comportino aumento dell'impermeabilizzazione del suolo e siano realizzati con tecniche e materiali ecocompatibili evitando l'utilizzo di nuove strutture in muratura.

f - La realizzazione di nuove strutture a carattere temporaneo e rimovibili, ivi incluse quelle connesse alle attività turistico-ricreative e agricole, è ammessa a condizione che gli interventi non alterino negativamente la qualità percettiva, dei luoghi, l'accessibilità e la fruibilità delle rive, e prevedano altresì il ricorso a tecniche e materiali ecocompatibili, garantendo il ripristino dei luoghi e la riciclabilità o il recupero delle componenti utilizzate.

g - Non sono ammesse nuove previsioni, fuori dal territorio urbanizzato, di:

- edifici di carattere permanente ad eccezione degli annessi rurali;

- depositi a cielo aperto di qualunque natura che non adottino soluzioni atte a minimizzare l'impatto visivo o che non siano riconducibili ad attività di cantiere;

- discariche e impianti di incenerimento dei rifiuti autorizzati come impianti di smaltimento (All.B parte IV del D.Lgs. 152/06).

Sono ammessi alle condizioni di cui alla precedente lett c) punti 2 , 3, 4 e 5:

- gli impianti per la depurazione delle acque reflue;

- impianti per la produzione di energia;

- gli interventi di rilocalizzazione di strutture esistenti funzionali al loro allontanamento dalle aree di pertinenza fluviale e alla riqualificazione di queste ultime come individuato dagli atti di pianificazione.
- h - Non è ammesso l'inserimento di manufatti (ivi incluse le strutture per la cartellonistica e la segnaletica non indispensabili per la sicurezza stradale) che possano interferire negativamente o limitare le visuali panoramiche.

PA5.01

INTERVISIBILITA'

SCALA 2000

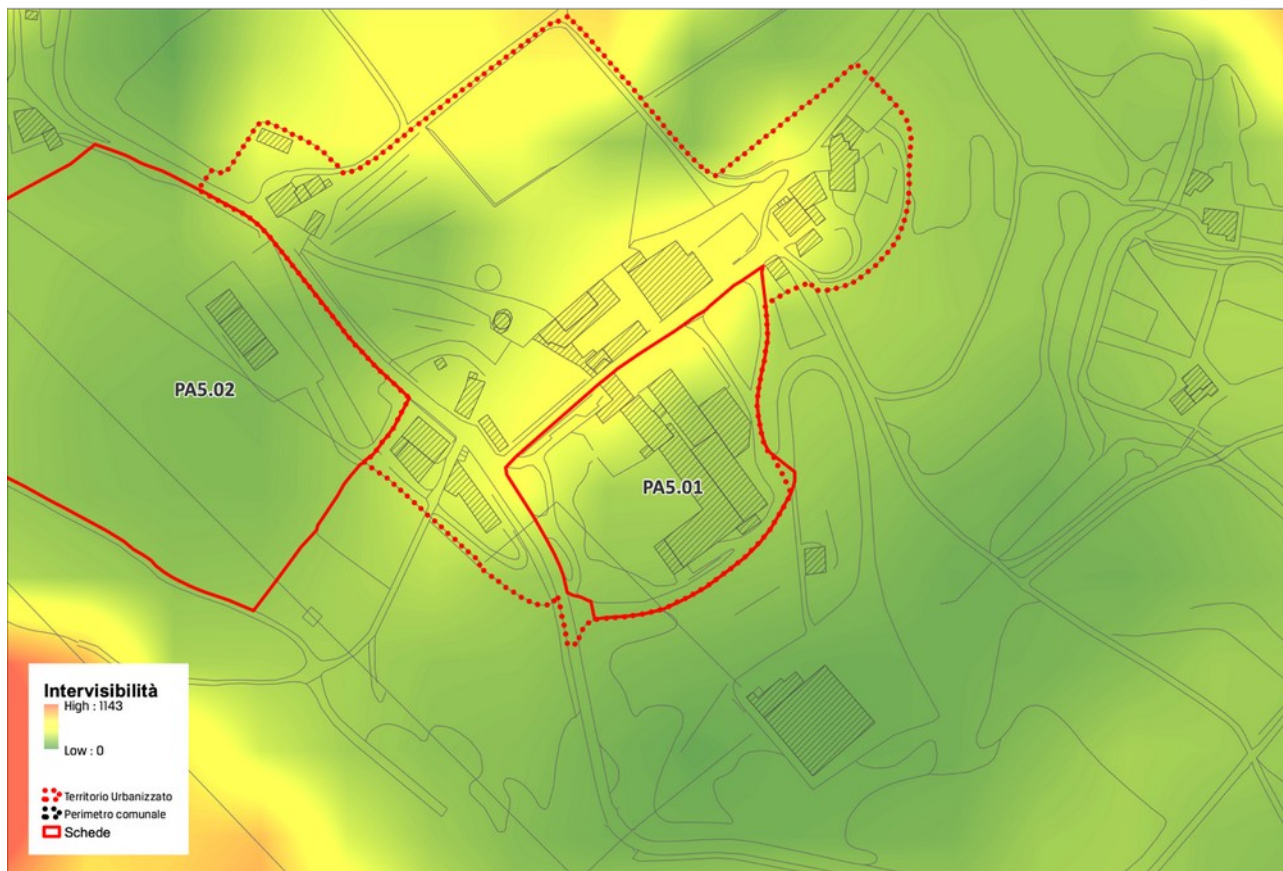

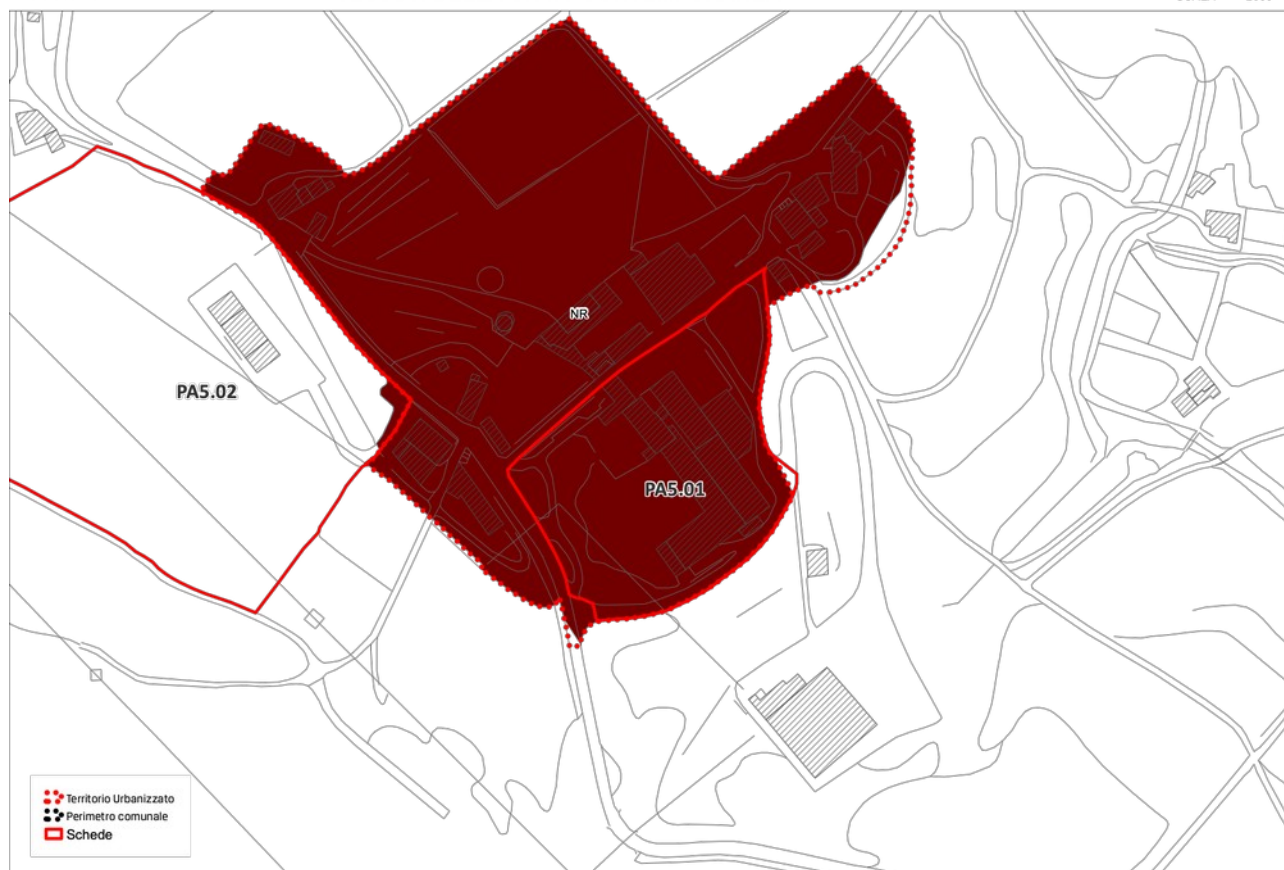

NON RICOMPRESO NEI MORFOTIPI DELLE URBANIZZAZIONI CONTEMPORANEE	
ZONA	L'area di intervento non è riconducibile a nessun morfotipo delle urbanizzazioni contemporanee, di cui agli "abachi delle invarianti strutturali" del PIT-Piano Paesaggistico Regionale.

Scheda d'ambito n. 10 Chianti DISCIPLINA D'USO: OBIETTIVI DI QUALITÀ E DIRETTIVE

Obiettivo 1

Tutelare, riqualificare e valorizzare la struttura insediativa di lunga durata, improntata sulla regola morfologica di crinale e sul sistema della fattoria appoderata, strettamente legato al paesaggio agrario

1.1 - mantenere la leggibilità della struttura insediativa di crinale, evitando nuove espansioni che alterino l'integrità morfologica e percettiva dei nuclei storici, nonché la loro relazione con il supporto geomorfologico; tutelare, altresì, le visuali panoramiche che traggono da tali insediamenti e i rapporti di reciproca intervisibilità

1.2 - tutelare l'integrità morfologica e architettonica degli aggregati minori e dei manufatti edilizi di valore storico/ testimoniale o di carattere tradizionale (pievi, borghi e fortificazioni, ville fattoria, case coloniche), e la relazione tra questi e il loro intorno territoriale, anche evitando la separazione fra edifici e fondo agricolo

1.3 - tutelare le relazioni fra viabilità storica e supporto geomorfologico, assicurando che eventuali modifiche del tracciato stradale posto sulle dorsali mantengano una posizione di crinale e si adattino alla morfologia del terreno. Tutelare e riqualificare le relazioni tra viabilità storica e territorio agricolo mediante la conservazione o ricostituzione del corredo arboreo, dei manufatti minori, delle opere di sostegno dei versanti

1.4 - contenere ulteriori espansioni urbane sia a carattere residenziale che artigianale/industriale nelle aree di pianura e fondovalle (in particolare della Pesa e della Greve), al di fuori del territorio urbanizzato. Nelle aree di margine degli insediamenti, favorire la riqualificazione morfologica e funzionale attraverso forme di integrazione tra tessuto costruito e rurale. Relativamente a complessi edilizi e aree caratterizzate da aspetti di degrado e disomogeneità (con particolare riferimento alle zone del Ferrone, Il Meleto, Sambuca, Testi), favorire interventi volti al superamento di tali criticità, alla mitigazione degli impatti paesistici, al miglioramento della qualità degli spazi aperti

1.5 - assicurare che i nuovi interventi:
siano opportunamente inseriti nel contesto paesaggistico senza alterarne la qualità morfologica e percettiva;
siano coerenti per tipi edilizi, materiali, colori e altezze;
rispettino le regole insediative e architettoniche storiche;
tengano conto della qualità delle visuali, degli scorci paesistici e dei punti panoramici;
contribuiscano all'incremento degli spazi pubblici in termini di quantità e qualità morfologica

1.6 - nella progettazione di infrastrutture e altri manufatti permanenti di servizio alla produzione anche agricola, perseguire la migliore integrazione paesaggistica valutando la compatibilità con la morfologia dei luoghi e con gli assetti idrogeologici ed evitando soluzioni progettuali che interferiscano visivamente con gli elementi del sistema insediativo storico

1.7 - favorire il potenziamento di una rete di fruizione lenta del territorio, valorizzando viabilità minore e sentieri esistenti, compresi i percorsi di fondovalle, e qualificando nuclei storici e borghi rurali come nodi e punti di sosta di un sistema di itinerari.

Obiettivo 2

Tutelare e riqualificare il territorio agroforestale, con particolare riferimento ai caratteri di diversificazione colturale, complessità e articolazione della maglia agraria, alla qualità paesistica ed ecologica delle coperture forestali, nonché al mantenimento in efficienza del reticolo idrografico

2.1 - valorizzare i caratteri del paesaggio chiantigiano favorendo il mantenimento di un'agricoltura innovativa che coniughi competitività economica con ambiente e paesaggio

2.2 - garantire la riconoscibilità, ove ancora presente, del sistema dei manufatti edilizi e delle infrastrutture, anche minori, di impianto storico evitando trasformazioni che ne snaturino il contesto

2.3 - negli interventi di rimodellamento, soggetti ad autorizzazione idrogeologica ed incidenti sull'assetto idrogeomorfologico, garantire, nel caso di modifiche sostanziali della maglia agraria, che le soluzioni funzionali individuate siano coerenti (per forma e dimensione) con il contesto paesaggistico prevedendo altresì adeguate dotazioni ecologiche in grado di migliorarne i livelli di permeabilità

2.4 - negli interventi di nuova edificazione assicurare la coerenza con il contesto paesaggistico per forma dimensione e localizzazione

2.5 - riqualificare i contesti interessati da fenomeni di semplificazione dell'infrastrutturazione ecologica e paesaggistica anche al fine di mantenere e recuperare le direttrici di connettività ecologica;

2.6 - garantire l'equilibrio idrogeologico valutando modalità di impianto che assecondino la morfologia del suolo e prevedendo, ove necessario, l'interruzione delle pendenze più lunghe anche al fine di contenere i fenomeni erosivi;

2.7 - tutelare il valore paesistico ed ecologico delle aree boscate con particolare riferimento ai Monti del Chianti, caratterizzati da densi boschi di latifoglie, piccoli nuclei agricoli montani e dalla dominanza di arbusteti e abetine d'impianto sul sistema di crinale attuando la gestione forestale sostenibile

Orientamenti per punto 2.7:

- preservare i boschi di valore patrimoniale inclusi nei nodi primari e secondari della rete ecologica forestale, individuati nella carta della rete ecologica, in particolare concentrati nelle porzioni sommitali dei Monti del Chianti tra il Monte Calvo, a sud, il Monte san Michele e il passo del Sugame a nord, favorendo la gestione forestale sostenibile e il recupero dei castagneti da frutto;
- contrastare i processi di abbandono degli ambienti agro-pastorali con conseguente espansione del bosco sui terreni scarsamente mantenuti, con particolare attenzione ai residuali ambienti aperti del crinale (area tra M.te Domini e M.te San Michele) e alle corone o fasce di territorio agricolo poste attorno ai nuclei storici di Torsoli, Badiaccia a Montemuro, Badia a Coltibuono, Montegrossi, Nusenna, S. Vincenti, tra Casale e Castello di Lamole e verso Lucolena;
- favorire la gestione forestale sostenibile delle matrici forestali della rete ecologica ed il recupero dei castagneti da frutto;

riqualificare i siti estrattivi dismessi, in particolare con misure per ridurre l'impatto visivo e prevenire possibili dissesti di natura franosa.

2.8 - tutelare i valori paesistici, ecologici ed idrogeomorfologici dei sistemi di Fondovalle, in particolare della Greve e della Pesa, così come individuati nella carta dei sistemi morfogenetici

Orientamenti per punto 2.8:

- limitare i fenomeni di artificializzazione e impermeabilizzazione dei suoli (anche al fine di favorire la ricarica degli acquiferi) e la frammentazione delle superfici agricole a opera di infrastrutture o di altri interventi di urbanizzazione;
- migliorare la qualità ecosistemica complessiva degli ambienti fluviali e il loro grado di continuità ecologica trasversale e longitudinale, riducendo i processi di artificializzazione degli alvei, delle sponde e delle aree di pertinenza fluviale, con priorità per l'area classificata come "corridoio ecologico fluviale da riqualificare.

PA5.02 - Ex Stallone a Cintoia, nuova struttura ricettiva

L'intervento prevede la realizzazione di una nuova struttura alberghiera (destinazione turistico-ricettiva).

Dimensionamento:
area di intervento (ST): 31.400 mq.
SE massima: 2761 mq turistico ricettiva
numero piani massimo: 3



PA5.02, veduta obliqua dell'area di intervento (fonte Google Street View)



PA5.02, vista dell'area di intervento 1

L'intervento prevede, in luogo dell'edificio agricolo denominato "Ex Stallone" attualmente adibito a magazzino/rimessa rurale, la realizzazione di una nuova struttura alberghiera utile anche alle persone che possono essere legate a diverso titolo agli ospiti delle strutture della "Ex Filanda" e della casa- vacanze per bambini con fragilità.

Dovrà essere utilizzato un linguaggio architettonico che sappia integrarsi in quanto a capacità di invecchiamento e durevolezza con il limitrofo contesto rurale, e che insieme sia capace di riqualificare o creare nuovi paesaggi di qualità.

Il progetto dovrà proporre volumi semplici e materiali innovativi, evitando comunque espressioni vernacolari, rustiche o linguaggi non propriamente contemporanei.

Dovrà essere adottato un approccio progettuale integrato, con soluzioni che, contemporaneamente, controllino il soleggiamento estivo, favoriscano il soleggiamento invernale e ottimizzino le prestazioni passive degli edifici, con soluzioni tecniche appropriate all'uso delle FER.

Particolare cura dovrà essere posta alle pavimentazioni esterne, che devono essere mantenute quanto più possibile permeabili.

Per le aree a parcheggio che qui si estendono su superficie cospicua, si dovranno prevedere siepi e cespugli di altezze e dimensioni adeguata; per tutta l'area del parcheggio dovrà essere impiantata una pavimentazione permeabile al fine di consentire il massimo assorbimento delle acque da parte del suolo; il parcheggio dovrà essere dotato anche di adeguate alberature al fine di prevederne l'ombreggiamento degli stalli, ridurre l'effetto isola di calore.

Dovrà essere mantenuta lungo la SP di via della Panca una fascia arborea di adeguato spessore dove prevedere il mantenimento delle alberature e siepi esistenti e la nuova piantumazione di ulteriori alberature, al fine di costituire una spessa fascia verde.

Lo schema progettuale della ampia pertinenza dell'edificio dovrà distribuire i percorsi e le diverse parti e funzioni disponendosi a girapoggio, vero lungo le curve di livello; le piante, gli alberi i percorsi dovranno evitare forme incoerenti con il paesaggio tipico della campagna toscana; saranno assolutamente da evitare parterres e broderies, cipressi isolati o in filare, e i viali monumentali.

PA5.02

BENI CULTURALI E PAESAGGISTICI (PIT-PPR)

SCALA 2000

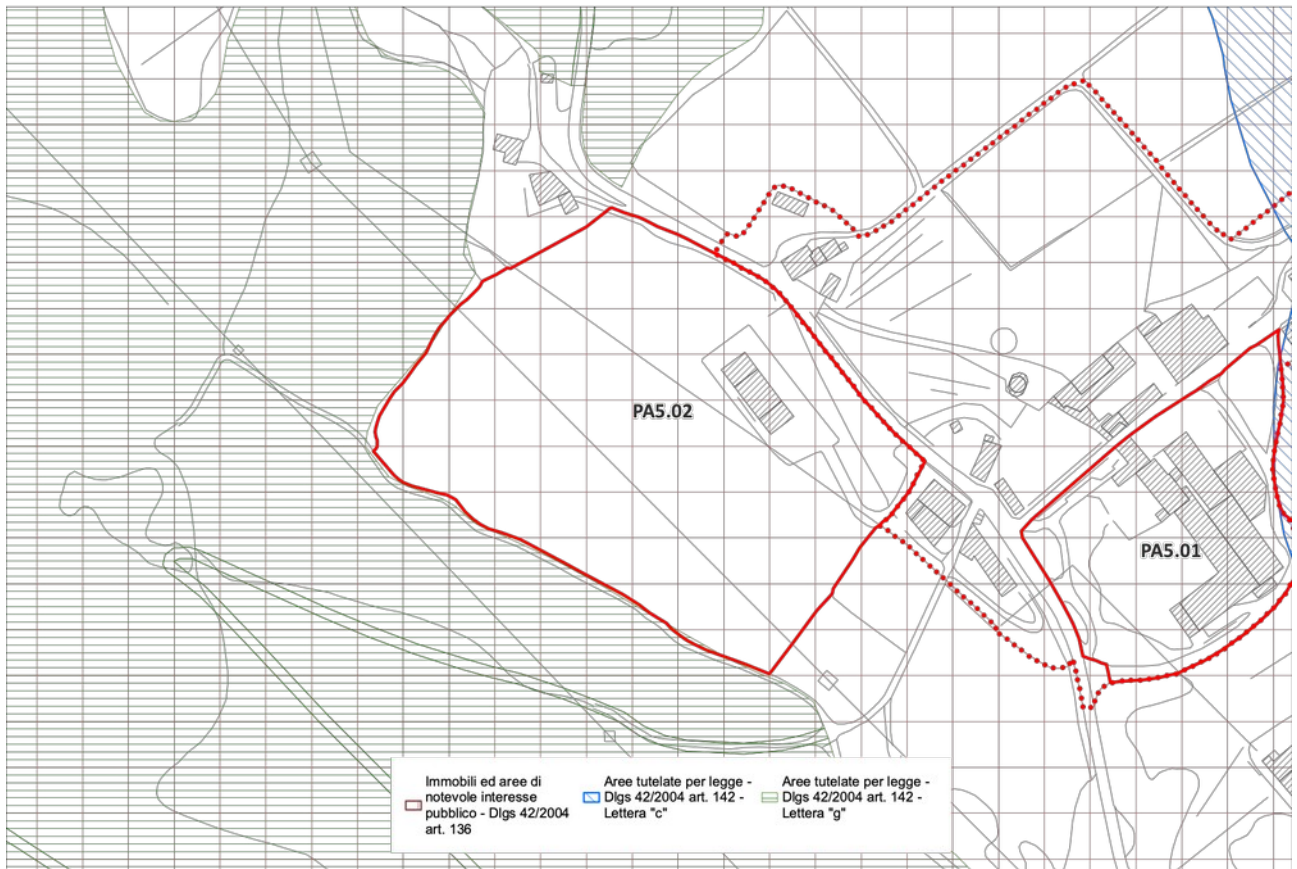

L'area ricade all'interno dei seguenti beni paesaggistici:

Immobili e aree di notevole interesse pubblico, D.Lgs 42/2004, art. 136, scheda n. 292/1974, Zona di Mugnana - Valli di Cintoia - Dudda, Vecchimaggio - Sugame - Convertore - Uzzano, sita nel territorio del comune di Greve in Chianti., D.M. 27/04/1974 G.U. 292 del 1974.

[...] La zona predetta ha notevole interesse pubblico perché rappresenta un esempio mirabile di ambiente paesaggistico in cui è nota essenziale la spontanea fusione e concordanza fra l'espressione della natura e quella del lavoro

umano. Detta zona è costituita da due valli: a nord la valle Mugnana-Cintoia, La Panca, con caratteristiche di zona più fredda, essendo la valle piuttosto stretta con orografia a carattere maggiormente montano, dato che le quote

arrivano fino a 795 metri. Questa valle è ricca di antichi nuclei fortificati, di castelli, come ad esempio Mugnana, Sezzate e Castello, piccoli agglomerati umani chiusi da mura e inerpicati sui costoni dei monti; l'altra valle invece, che

può denominarsi la valle di Uzzano, prelude al vero paesaggio chiantigiano perché in essa il bosco lascia rapidamente il posto alle quote più basse, alla vite ed all'olivo. Qui si trova l'antica villa di Uzzano che, benché rimaneggiata,

mantiene ancora parte dell'antica cinta di difesa e qualche resto di fabbricato colonico molto antico. Adiacente alla villa vi è un bel parco costituito in massima parte da pino da pinoli, lecci, maestosi cedri ed un esemplare di sequoia.

PRESCRIZIONI

1 - Struttura idrogeomorfologica

1.c.1. La realizzazione degli interventi di mitigazione del rischio idraulico, necessari per la sicurezza degli insediamenti e delle infrastrutture e non diversamente localizzabili, garantisca, compatibilmente con le esigenze di funzionalità idraulica, la qualità estetica percettiva dell'inserimento delle opere, il mantenimento dei valori di paesaggio identificati.

2 - Struttura eco sistemica/ambientale

2.c.1. Sono ammessi interventi di trasformazione a condizione che non alterino il rapporto storico e percettivo tra agroecosistemi e vegetazione naturale e seminaturale.

2.c.2. Sia tutelata l'efficienza dell'infrastrutturazione ecologica, ove presente, costituita da elementi vegetali lineari (siepi, siepi alberate, vegetazione ripariale) e puntuali (piccoli nuclei forestali, grandi alberi camporili, piccoli laghetti e pozze).

2.c.3. Non sono ammessi interventi sulla vegetazione ripariale e sugli eco- sistemi fluviali in contrasto con le specifiche norme in materia. Eventuali interventi in tale contesto dovranno porsi l'obiettivo della salvaguardia della vegetazione ripariale, della continuità longitudinale e trasversale degli ecosistemi fluviali valorizzando le tecniche di ingegneria naturalistica, fatti salvi gli interventi per la messa in sicurezza idraulica delle sponde. Detti interventi dovranno garantire la conservazione degli habitat faunistici presenti.

3 - Struttura antropica

3.c.1. Sono ammessi interventi di trasformazione del patrimonio edilizio dei castelli e aggregati di crinale e del loro intorno territoriale, ovvero ambito di pertinenza paesaggistica, a condizione che:

- siano garantiti la coerenza con l'assetto morfologico urbano di impianto storico, il mantenimento dei caratteri tipologici e architettonici di fisionomia storica degli edifici e l'utilizzo di soluzioni formali, finiture esterne e cromie, coerenti e compatibili con il contesto urbano e con i caratteri originali;

- sia garantita la tutela e la valorizzazione dei caratteri storici e morfologici degli spazi aperti di fisionomia storica evitandone la frammentazione e l'introduzione di elementi di finitura e di arredo in contrasto con il contesto paesaggistico;

- in presenza di parchi, di giardini storici o di sistemazioni delle pertinenze originarie o comunque storicizzate, il mantenimento dei percorsi interni sia nel loro andamento che nel trattamento delle finiture, dei manufatti presenti e del sistema del verde (vegetazione arborea ed arbustiva, aiuole, giardini) e dei viali di accesso

- siano mantenuti i percorsi storici, i camminamenti, i passaggi, gli accessi storici ai centri e nuclei e le relative opere di arredo;

- sia conservato il valore identitario dello skyline degli insediamenti storici di crinale;

- l'installazione di nuovi impianti, l'adeguamento e/o rifacimento di quelli preesistenti siano previsti secondo soluzioni di adeguata qualità progettuale, con l'adozione di soluzioni tecnologiche compatibili con i valori paesaggistici, privilegiando i sistemi di tipo centralizzato.

3.c.2. Gli interventi volti a migliorare la fruibilità e la salubrità di locali interrati o seminterrati siano realizzati evitando sbancamenti di terreno tali da alterare la tipologia dell'edificio, la corografia dei luoghi e l'aumento dei piani visibili dell'edificio, pur in assenza di un innalzamento della quota assoluta.

3.c.3. Per gli interventi che interessano le ville e i relativi parchi e giardini di valore storico-architettonico, nonché dei complessi architettonici e case coloniche di valore storico, architettonico e tipologico sono prescritti:

- il mantenimento dell'impianto tipologico e architettonico, l'utilizzo di soluzioni formali, finiture esterne e cromie coerenti e compatibili con la tipologia storica di riferimento;

- il mantenimento della relazione spaziale funzionale e percettiva tra la villa-fattoria e il paesaggio agrario circostante, storicamente strutturante il contesto territoriale;

- in presenza di un resede originario o comunque storicizzato, il mantenimento dell'unitarietà percettiva delle aree e degli spazi pertinenziali comuni evitandone la frammentazione con delimitazioni strutturali, con pavimentazioni non omogenee, e l'introduzione di elementi di finitura e di arredo in contrasto con la leggibilità del carattere strutturante il sistema;

- la compatibilità della destinazione d'uso prescelta con il valore storico-architettonico dell'immobile, anche rispetto alla realizzazione di cantine interrato e aree di servizio ad esse funzionali;

– la conservazione degli aspetti esteriori e dell'involucro, anche assicurando che eventuali serre solari o verande, non alterino le caratteristiche tipologiche e la qualità architettonica degli immobili o interferiscano con visuali di particolare pregio e quindi con i valori paesaggistici;

– la conservazione delle opere complementari (percorsi, serre, limonaie, grotte, fontane, muri di perimetrazione e di

sistemazione del terreno, opere di regimentazione delle acque, aiuole, giardini, annessi e quant'altro concorre a definirne il valore identitario);

– nella realizzazione di tettoie, recinzioni, garage e schermature, viabilità di servizio, corredi vegetazionali, elementi di arredo nelle aree pertinenziali, il mantenimento dei caratteri di ruralità, delle relazioni spaziali, funzionali e percettive con l'edificato e con il contesto;

– nell'installazione di nuovi impianti, l'adeguamento e/o rifacimento di quelli preesistenti siano previsti secondo soluzioni di adeguata qualità progettuale, con l'adozione di soluzioni tecnologiche compatibili con i valori paesaggistici, privilegiando i sistemi di tipo centralizzato;

– gli interventi per il miglioramento del risparmio energetico siano realizzati nel rispetto dei caratteri architettonici ed edilizi aventi valore storico-tradizionale, privilegiando soluzioni che inseriscano i nuovi spessori a ridosso di pareti interne e all'intradosso dei solai.

3.c.4. Gli interventi volti a migliorare la fruibilità e la salubrità di locali interrati o seminterrati siano realizzati evitando sbancamenti di terreno tali da alterare la tipologia dell'edificio, la corografia dei luoghi e l'aumento dei piani visibili dell'edificio, pur in assenza di un innalzamento della quota assoluta.

3.c.5. Per gli interventi relativi a edifici di valore storico, tipologico e architettonico appartenenti ad un sistema storicamente consolidato è prescritto il mantenimento del carattere distintivo del rapporto di gerarchia tra edifici principali e di pertinenza attraverso la conservazione dei caratteri estetico-percettivi che contraddistinguono tale sistema; non sono ammesse demolizioni e relativi accorpamenti dei volumi demoliti il sistema storicamente consolidato che ne comportino la destrutturazione.

3.c.6. Gli interventi di trasformazione urbanistica ed edilizia sono ammessi a condizione che:

– siano mantenuti i caratteri connotativi della trama viaria storica e i manufatti che costituiscono valore storico-culturale;

– siano mitigati gli effetti di frattura indotti dagli interventi infrastrutturali, sul paesaggio;

– siano armonici per forma, dimensioni, orientamento, con le caratteristiche morfologiche proprie del contesto territoriale;

– sia garantita qualità insediativa attraverso un'articolazione equilibrata tra spazi aperti e costruito con particolare riferimento alla qualità progettuale degli spazi di fruizione collettiva;

– le nuove aree di sosta e parcheggio, elaborate sulla base di progetti di integrazione paesaggistica, non compromettano l'integrità della percezione visiva da e verso le emergenze, garantendo il mantenimento di ampie superfici permeabili;

– eventuali impianti fotovoltaici con funzione di frangisole sono consentiti solo quando sono parte integrante di progetti architettonici integrati di autosufficienza complessiva del fabbricato, di alta qualità tecnologica, con l'esclusione dei criteri di mera sovrapposizione e/o aggiunta, con preferenza per quelli di tipo orientabile e/o aderenti alle superfici dei fronti.

3.c.7. Non sono ammesse previsioni di nuova edificazione che costituiscano nuclei isolati rispetto al territorio urbanizzato.

3.c.8. Gli interventi incidenti sull'assetto idrogeologico che comportano trasformazioni della maglia agraria e dei suoli agricoli sono ammessi a condizione che:

– garantiscano l'assetto idrogeologico e si accordino con le caratteristiche morfologiche proprie del contesto quanto a forma, dimensioni, orientamento;

– sia garantita la continuità della viabilità interpodere sia per finalità di servizio allo svolgimento delle attività agricole sia per finalità di fruizione del paesaggio rurale. Gli eventuali nuovi percorsi dovranno essere coerenti con il contesto paesaggistico per localizzazione, dimensioni, finiture, equipaggiamento vegetale, evitando la banalizzazione dell'uso del cipresso e l'utilizzo di specie non coerenti con il contesto rurale;

– sia tutelata l'efficienza dell'infrastrutturazione ecologica, ove presente, costituita da elementi vegetali siepi, siepi alberate, vegetazione ripariale) e puntuali (piccoli nuclei forestali, grandi alberi camporili, piccoli laghetti e pozze);;

– siano limitati i rimodellamenti della configurazione orografica preesistente (livellamenti) che provochino l'eliminazione complessiva delle opere di sistemazione e regimentazione dei suoli.

3.c.9. I nuovi edifici rurali a carattere residenziale siano realizzati:

• in coerenza con le modalità insediative storicamente consolidate lette nelle componenti e relazioni principali (allineamenti, gerarchie dei percorsi, relazioni tra percorsi, edificato e spazi aperti) e con le tipologie edilizie appartenenti alla tradizione dei luoghi;

• privilegiando la semplicità delle soluzioni d'impianto, le proporzioni degli edifici tradizionali riferibili a modelli locali e assecondando la morfologia del terreno limitando gli interventi di sbancamento, privilegiando l'utilizzo della viabilità esistente.

3.c.10. I nuovi annessi agricoli, compresi quelli per l'agricoltura amatoriale, siano realizzati:

• assecondando la morfologia del terreno e limitando gli interventi di sbancamento;

• non interferendo negativamente con i manufatti di valore storico e architettonico e loro aree di pertinenza; • con il ricorso a soluzioni tecnologiche e materiali che assicurino la migliore integrazione paesaggistica privilegiando edilizia eco- compatibile e favorendo la reversibilità dell'installazione, la riciclabilità delle componenti riutilizzabili e il risparmio energetico relativo all'intero ciclo di vita.

3.c.11. Non sono ammessi gli interventi che trasformino le serre esistenti e i manufatti temporanei in volumetrie edificate.

3.c.12. Gli interventi che interessano i percorsi della viabilità storica, sono ammessi a condizione che:

- non alterino o compromettano l'intorno territoriale, i tracciati di collegamento nella loro configurazione attuale, evitando modifiche degli andamenti altimetrici (fatta eccezione per gli interventi necessari per la messa in sicurezza idraulica), delle sezioni stradali e degli sviluppi longitudinali e che per l'eventuale messa in sicurezza, i cui interventi sono fatti salvi, sia privilegiato l'utilizzo di tecniche di ingegneria naturalistica nel rispetto dei caratteri tipologici, storici e paesaggistici;
- il trattamento degli spazi interclusi nelle rotatorie sia coerente con il valore paesaggistico del contesto;
- la realizzazione di aree di sosta e di belvedere non comprometta i caratteri di ruralità dei luoghi, i caratteri strutturali/tipologici della viabilità storica e non comporti significativo aumento della superficie impermeabile;
- siano conservate le opere d'arte (muri di contenimento, ponticelli, ...) e i manufatti di corredo (pilastrini, edicole, marginette, cippi, ...) di valore storico-tradizionale;
- sia conservato l'assetto figurativo delle dotazioni vegetazionali di corredo di valore storico-tradizionale;
- per la viabilità non asfaltata sia mantenuta l'attuale finitura del manto stradale; nella necessità di inserire nuove pavimentazioni stradali dovranno essere utilizzati materiali e tecniche coerenti con il carattere di naturalità e di ruralità del contesto;
- la cartellonistica e i corredi agli impianti stradali siano congrui, per dimensione, tipologia e materiali, ai caratteri naturali (di ruralità) dei luoghi, ai caratteri strutturali/tipologici della viabilità storica, garantendo l'intervisibilità e l'integrità percettiva delle visuali panoramiche.

4 - Elementi della percezione

4.c.1. Gli interventi di trasformazione sono ammessi a condizione che non interferiscano negativamente con le visuali panoramiche, limitandole o occultandole e sovrapponendosi in modo incongruo con gli elementi significativi del paesaggio.

4.c.2. Sono da escludere interventi di trasformazione, compresi i muri di recinzione o altre barriere visive, di sistemi insediativi storicamente distinti e non realizzare nuovi insediamenti che possono competere gerarchicamente e negativamente con gli aggregati storici o compromettere i varchi visuali. Non sono consentiti interventi che comportino la privatizzazione dei punti di vista (belvedere) accessibili al pubblico.

4.c.3. Inoltre si fa condizione che:

- i cartelloni, i totem e le altre strutture di varia tipologia a carattere pubblicitario non interferiscano con le visuali principali e/o panoramiche e non devono essere collocati in prossimità dei beni architettonici tutelati;
- la cartellonistica e i corredi agli impianti stradali siano compatibili (per dimensione, tipologia e materiali) coi caratteri dei luoghi, garantendo il mantenimento e il miglioramento delle visuali principali e/o panoramiche;
- i sistemi e i metodi di illuminazione pubblica e privata prospicienti la pubblica via e gli spazi pubblici in generale garantiscano la qualità e la compatibilità con il contesto evitando l'esaltazione scenografica del singolo edificio, a favore di una luce diffusa e soffusa.

4.c.4. L'inserimento di manufatti non dovrà interferire negativamente o limitare le visuali panoramiche. Le strutture per la cartellonistica e la segnaletica non indispensabile per la sicurezza stradale dovranno armonizzarsi per posizione, dimensione e materiali con il contesto paesaggistico e mantenere l'integrità percettiva delle visuali panoramiche.

4.c.5. La realizzazione di piscine potrà avvenire solo in spazi liberi o comunque privi di alberature d'alto fusto di pregio, dovrà prevedere l'impiego di materiali tradizionali, di interventi di mitigazione; gli apparati tecnici dovranno essere completamente interrati.

4.c.6. Non sono consentiti interventi che comportino la realizzazione di nuovi depositi a cielo aperto, compreso l'ampliamento di quelli esistenti, che interferiscano negativamente con le visuali panoramiche ad eccezione di quelli riconducibili ad attività di cantiere. Sono ammessi in tutti i casi in cui adottino soluzioni atte a minimizzarne l'impatto visivo, al fine di non compromettere gli elementi valoriali identificati nella scheda.

PA5.02

INTERVISIBILITA'

SCALA 2000

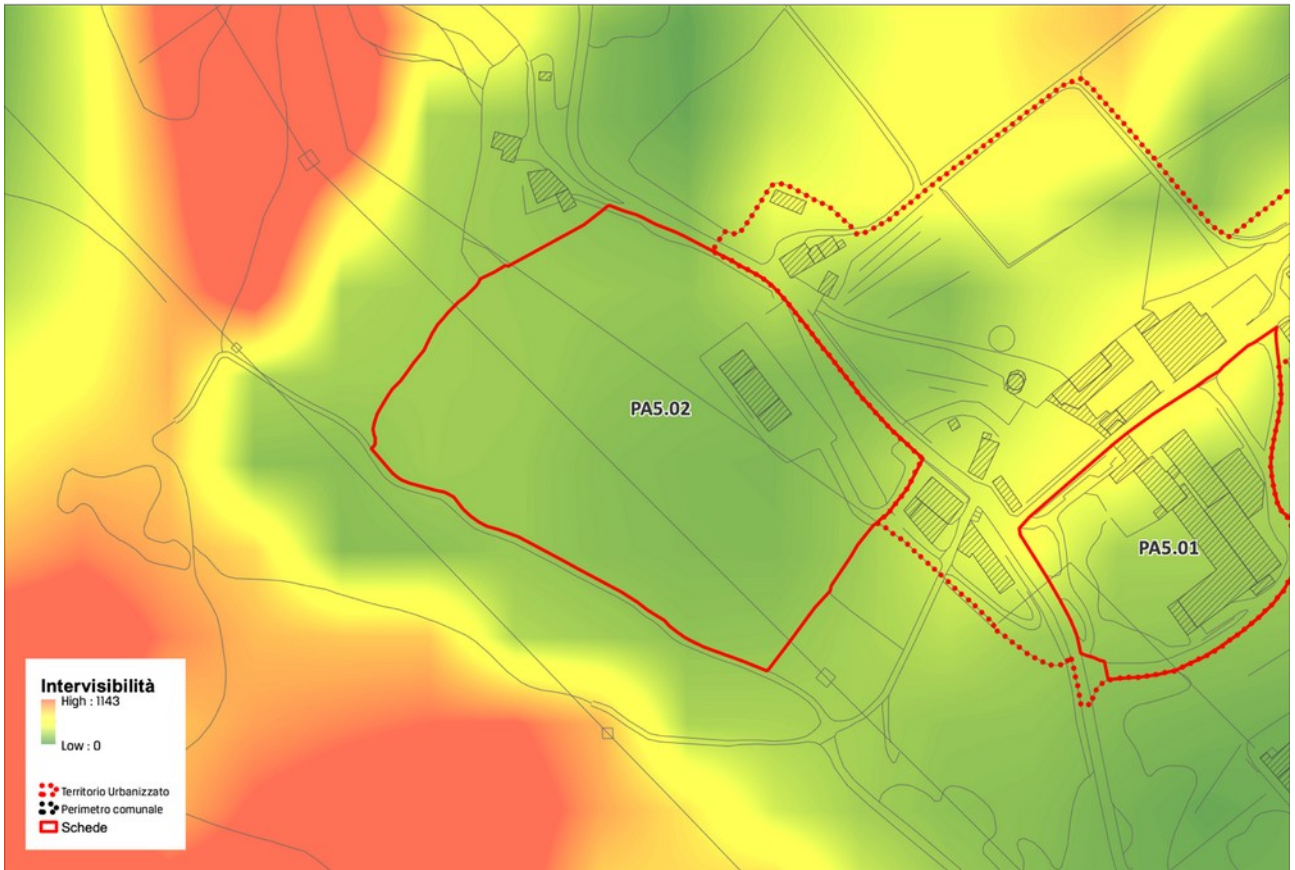

PA5.02

TESSUTI DELLA CITTA' CONTEMPORANEA (Fonte: PIT - III Invariante)

SCALA 2000

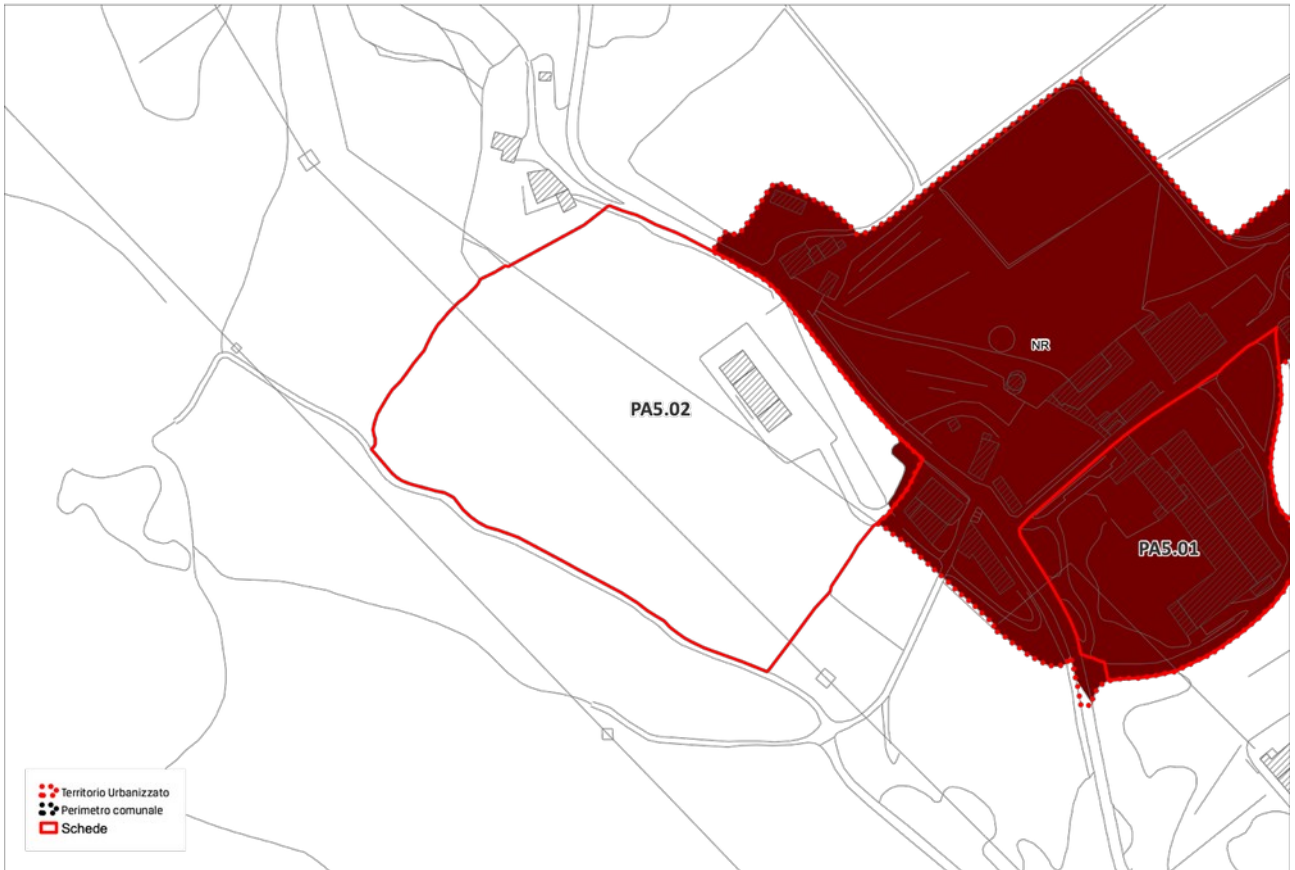

ZONA

NON RICOMPRESO NEI MORFOTIPI DELLE URBANIZZAZIONI CONTEMPORANEE

L'area di intervento non è riconducibile a nessun morfotipo delle urbanizzazioni contemporanee, di cui agli "abachi delle invarianti strutturali" del PIT-Piano Paesaggistico Regionale.

Scheda d'ambito n. 10 Chianti
DISCIPLINA D'USO: OBIETTIVI DI QUALITÀ E DIRETTIVE

Obiettivo 1

Tutelare, riqualificare e valorizzare la struttura insediativa di lunga durata, improntata sulla regola morfologica di crinale e sul sistema della fattoria appoderata, strettamente legato al paesaggio agrario

1.1 - mantenere la leggibilità della struttura insediativa di crinale, evitando nuove espansioni che alterino l'integrità morfologica e percettiva dei nuclei storici, nonché la loro relazione con il supporto geomorfologico; tutelare, altresì, le visuali panoramiche che traggono tali insediamenti e i rapporti di reciproca interscambiabilità

1.2 - tutelare l'integrità morfologica e architettonica degli aggregati minori e dei manufatti edilizi di valore storico/ testimoniale o di carattere tradizionale (pievi, borghi e fortificazioni, ville fattoria, case coloniche), e la relazione tra questi e il loro intorno territoriale, anche evitando la separazione fra edifici e fondo agricolo

1.3 - tutelare le relazioni fra viabilità storica e supporto geomorfologico, assicurando che eventuali modifiche del tracciato stradale posto sulle dorsali mantengano una posizione di crinale e si adattino alla morfologia del terreno. Tutelare e riqualificare le relazioni tra viabilità storica e territorio agricolo mediante la conservazione o ricostituzione del corredo arboreo, dei manufatti minori, delle opere di sostegno dei versanti

1.4 - contenere ulteriori espansioni urbane sia a carattere residenziale che artigianale/industriale nelle aree di pianura e fondovalle (in particolare della Pesa e della Greve), al di fuori del territorio urbanizzato. Nelle aree di margine degli insediamenti, favorire la riqualificazione morfologica e funzionale attraverso forme di integrazione tra tessuto costruito e rurale. Relativamente a complessi edilizi e aree caratterizzate da aspetti di degrado e disomogeneità (con particolare riferimento alle zone del Ferrone, Il Meleto, Sambuca, Testi), favorire interventi volti al superamento di tali criticità, alla mitigazione degli impatti paesistici, al miglioramento della qualità degli spazi aperti

1.5 - assicurare che i nuovi interventi:
siano opportunamente inseriti nel contesto paesaggistico senza alterarne la qualità morfologica e percettiva;
siano coerenti per tipi edilizi, materiali, colori e altezze;
rispettino le regole insediative e architettoniche storiche;
tengano conto della qualità delle visuali, degli scorci paesistici e dei punti panoramici;
contribuiscano all'incremento degli spazi pubblici in termini di quantità e qualità morfologica

1.6 - nella progettazione di infrastrutture e altri manufatti permanenti di servizio alla produzione anche agricola, perseguire la migliore integrazione paesaggistica valutando la compatibilità con la morfologia dei luoghi e con gli assetti idrogeologici ed evitando soluzioni progettuali che interferiscano visivamente con gli elementi del sistema insediativo storico

1.7 - favorire il potenziamento di una rete di fruizione lenta del territorio, valorizzando viabilità minore e sentieri esistenti, compresi i percorsi di fondovalle, e qualificando nuclei storici e borghi rurali come nodi e punti di sosta di un sistema di itinerari.

Obiettivo 2

Tutelare e riqualificare il territorio agroforestale, con particolare riferimento ai caratteri di diversificazione colturale, complessità e articolazione della maglia agraria, alla qualità paesistica ed ecologica delle coperture forestali, nonché al mantenimento in efficienza del reticolo idrografico

2.1 - valorizzare i caratteri del paesaggio chiantigiano favorendo il mantenimento di un'agricoltura innovativa che coniughi competitività economica con ambiente e paesaggio

2.2 - garantire la riconoscibilità, ove ancora presente, del sistema dei manufatti edilizi e delle infrastrutture, anche minori, di impianto storico evitando trasformazioni che ne snaturino il contesto

2.3 - negli interventi di rimodellamento, soggetti ad autorizzazione idrogeologica ed incidenti sull'assetto idrogeomorfologico, garantire, nel caso di modifiche sostanziali della maglia agraria, che le soluzioni funzionali individuate siano coerenti (per forma e dimensione) con il contesto paesaggistico prevedendo altresì adeguate dotazioni ecologiche in grado di migliorarne i livelli di permeabilità

2.4 - negli interventi di nuova edificazione assicurare la coerenza con il contesto paesaggistico per forma dimensione e localizzazione

2.5 - riqualificare i contesti interessati da fenomeni di semplificazione dell'infrastrutturazione ecologica e paesaggistica anche al fine di mantenere e recuperare le direttrici di connettività ecologica;

2.6 - garantire l'equilibrio idrogeologico valutando modalità di impianto che assecondino la morfologia del suolo e prevedendo, ove necessario, l'interruzione delle pendenze più lunghe anche al fine di contenere i fenomeni erosivi;

2.7 - tutelare il valore paesistico ed ecologico delle aree boscate con particolare riferimento ai Monti del Chianti, caratterizzati da densi boschi di latifoglie, piccoli nuclei agricoli montani e dalla dominanza di arbusteti e abetine d'impianto sul sistema di crinale attuando la gestione forestale sostenibile

Orientamenti per punto 2.7:

-preservare i boschi di valore patrimoniale inclusi nei nodi primari e secondari della rete ecologica forestale, individuati nella carta della rete ecologica, in particolare concentrati nelle porzioni sommitali dei Monti del Chianti tra il Monte Calvo, a sud, il Monte san Michele e il passo del Sugame a nord, favorendo la gestione forestale sostenibile e il recupero dei castagneti da frutto;

-contrastare i processi di abbandono degli ambienti agro-pastorali con conseguente espansione del bosco sui terreni scarsamente mantenuti, con particolare attenzione ai residuali ambienti aperti del crinale (area tra M.te Domini e M.te San Michele) e alle corone o fasce di territorio agricolo poste attorno ai nuclei storici di Torsoli, Badiaccia a Montemuro, Badia a Coltibuono, Montegrossi, Nusenna, S. Vincenti, tra Casale e Castello di Lamole e verso Lucolena;

-favorire la gestione forestale sostenibile delle matrici forestali della rete ecologica ed il recupero dei castagneti da frutto;

riqualificare i siti estrattivi dismessi, in particolare con misure per ridurre l'impatto visivo e prevenire possibili dissesti di natura franosa.

2.8 - tutelare i valori paesistici, ecologici ed idrogeomorfologici dei sistemi di Fondovalle, in particolare della Greve e della Pesa, così come individuati nella carta dei sistemi morfogenetici

Orientamenti per punto 2.8:

-limitare i fenomeni di artificializzazione e impermeabilizzazione dei suoli (anche al fine di favorire la ricarica degli acquiferi) e la frammentazione delle superfici agricole a opera di infrastrutture o di altri interventi di urbanizzazione;

-migliorare la qualità ecosistemica complessiva degli ambienti fluviali e il loro grado di continuità ecologica trasversale e longitudinale, riducendo i processi di artificializzazione degli alvei, delle sponde e delle aree di pertinenza fluviale, con priorità per l'area classificata come "corridoio ecologico fluviale da riqualificare.

PA7.02 Piano Attuativo in località il Ferruzzi a Panzano

L'intervento prevede il completamento dell'insediamento artigianale e la riqualificazione del fronte a valle.

Dimensionamento:

area di intervento (ST): 20.051 mq.

SE massima: 4.200 mq. numero alloggi massimo: -

numero piani massimo: 2

opere ed attrezzature pubbliche:

ampliamento dell'area del campo sportivo (~~5.260~~ 4.040 mq.) con realizzazione di un nuovo accesso carrabile ad adeguata distanza dall'intersezione sulla Chiantigiana e di un parcheggio a servizio dell'impianto sportivo, oltre alla sistemazione a verde degli spazi aperti adiacenti.

L'intervento dovrà prevedere l'uso di schermature che possano assicurare il corretto inserimento nel contesto, utilizzando i materiali del luogo (legno, cotto, essenze verdi).

Dovrà inoltre essere garantito l'utilizzo di tecniche costruttive di edilizia sostenibile che, anche attraverso l'impiego di impianti tecnologici e dispositivi volti al risparmio energetico, consentano al nuovo edificio il raggiungimento di prestazioni energetiche globali particolarmente qualificanti e migliorative rispetto ai parametri di legge.

I nuovi volumi dovranno essere posizionati in modo da ridurre il più possibile l'impatto visivo e coordinati con gli edifici attigui.

L'intervento dovrà prevedere opere di mitigazione dell'impatto paesaggistico mediante la realizzazione di adeguate schermature arboree, in particolare sul perimetro dell'insediamento, secondo un progetto omogeneo esteso all'intero fronte a valle.

Il margine con il territorio rurale sarà costituito da una "cintura verde" boscata realizzata con alberi e siepi miste di specie tipiche tradizionali.



PA 7.2, veduta obliqua dell'area di intervento da nord (fonte Google Street View)



PA 7.2, veduta obliqua dell'area di intervento da via degli Artigiani (fonte Google Street Vi



PA 7.2, veduta dell'area di intervento da via diella Conca d'Oro (fonte Google Street View)

NOTE

L'intervento prevede il completamento dell'area produttiva del Ferrone. Al fine di mitigare gli impatti verso il territorio aperto si prescrive la realizzazione di fasce arborate al confine finalizzata alla mitigazione paesaggistica degli interventi.

■

■

■

■

ZONA	T.R.6 TESSUTO A TIPOLOGIE MISTE	
	<p><i>Tessuti a densità variabile, localizzati in aree urbane o periurbane, caratterizzati dalla compresenza di attività secondarie e terziarie, sia produttive e commerciali- che direzionali, con attrezzature di interesse collettivo e quote di residenza. Il tessuto risulta frammentario e disomogeneo, con lotti di forma e dimensione disparata. Rispetto alla mixità dei tessuti storici dove il tessuto produttivo si inserisce nella struttura compatta degli isolati urbani, nelle urbanizzazioni contemporanee il tessuto misto, date le esigenze dimensionali e tipologiche delle strutture produttive (con ampie aree non edificate di servizio alle attività di produzione-commercio) e la loro bassa qualità architettonica, è caratterizzato dalla rottura contemporaneità, privilegiando interventi unitari complessi - Prevedere interventi di dismissione e sostituzione di edifici produttivi con di qualsiasi relazione compositiva fra tessuto produttivo e residenziale, con il risultato di un'urbanizzazione caotica e di un paesaggio urbano di bassa qualità.</i></p>	
VALORI ED OPPORTUNITA'	Presenza di spazi aperti non edificati utile occasione per progetti di trasformazione e recupero urbano	
	Presenza di aree dismesse occupate da edifici produttivi, risorsa utile per progetti di rigenerazione urbana	
	Presenza di ampie superfici coperte, piazzali, parcheggi, utile risorsa in un progetto di recupero a fini di produzione energetica	
	Possibilità di integrazione tra tessuto e territorio aperto	
	Affacci e visuali diretti sul territorio aperto	
	Presenza di aree non costruite o dismesse, utili in un progetto integrato di riconnessione con gli altri tessuti della città o con il territorio aperto	
	Talvolta presenza di architetture industriali di un certo pregio (archeologia industriale), testimonianza del passato produttivo e dell'identità della comunità locale, spesso dismesse e utili nei progetti di rifunionalizzazione urbana come contenitori per nuove attività	
	Viabilità principale leggibile, con possibilità di strutturazione di boulevards urbani (spazio pubblico)	
CRITICITA'	Spazi di pertinenza degli edifici ad uso non residenziale spesso recintati e destinati ad usi complementari alla produzione	
	Margine urbano disomogeneo	
	Diffuso degrado delle aree dismesse e non costruite	
	Elevata impermeabilizzazione del suolo dovuta alla presenza di grandi aree asfaltate, spesso adibite a parcheggi o a funzioni complementari all'attività produttiva/commerciale	
	Assenza o non chiara definizione di relazioni con i tessuti urbani limitrofi	
	Mancanza di un progetto chiaro in termini di "forma urbana"	
	Commistione di tipologie edilizie difformi e talvolta incompatibili (edifici residenziali e capannoni produttivi) con l'impiego di tipologie edilizie, elementi costruttivi e materiali standardizzati e decontestualizzati	
	Assenza di spazi pubblici e di tessuto connettivo ciclo-pedonale e destinazione prevalente degli spazi pubblici presenti a parcheggio	
OBIETTIVI	Incentivare la qualità degli interventi di architettura e ristrutturazione urbanistica ed edilizia nei linguaggi della contemporaneità, privilegiando interventi unitari complessi	NON PERTINENTE
	Attuare strategie di rilocalizzazione della attività produttive incompatibili in aree dedicate alla produzione (APEA)	PARZIALMENTE CONFORME
	Attivare progetti di rigenerazione urbana, privilegiando interventi unitari complessi, capaci di incidere sulla forma urbana, indirizzandoli alla sostenibilità architettonica, sociale, energetica e ambientale, e connotandoli dal punto di vista dell'architettura e del disegno urbanistico complessivo.	NON PERTINENTE

	Verificare ed attuare strategie di densificazione dei tessuti, prevedendo nel contempo interventi di ristrutturazione e demolizione degli edifici esistenti	NON PERTINENTE
	Favorire la depermeabilizzazione della superficie asfaltata	CONFORME
	Prevedere interventi di dismissione e sostituzione di edifici produttivi con edifici utili ad ospitare funzioni civiche o destinate alla collettività	PARZIALMENTE CONFORME
	Ridefinire la struttura "ordinatrice" ed il ruolo dello spazio pubblico e del connettivo aumentandone la dotazione e la qualità	NON PERTINENTE
	Riprogettare il margine urbano con interventi di mitigazione paesaggistica (costruire permeabilità tra spazio urbano e aperto, migliorare i fronti urbani verso lo spazio agricolo, progettare percorsi di connessione/attraversamento, collocare fasce alberate)	PARZIALMENTE CONFORME
<p>CONFORME (la previsione si conforma al PIT/PPR) PARZIALMENTE CONFORME (la previsione si conforma solo in parte al PIT/PPR) NON PERTINENTE (l'area non è interessata dagli elementi richiamati dal PIT/PPR) CRITICO (la previsione presenta profili di criticità con lo specifico aspetto richiamato dal PIT/PPR) IN CONTRASTO (la previsione contrasta con lo specifico aspetto richiamato dal PIT/PPR)</p> <p>* (Rif. ALLEGATO 2 "Linee guida per la riqualificazione paesaggistica dei tessuti urbanizzati della città contemporanea")</p>		
Verifica di conformità con la scheda d'ambito n. 10 Chianti DISCIPLINA D'USO : OBIETTIVI DI QUALITÀ E DIRETTIVE		CONFORMITÀ
<p>Obiettivo 1 Tutelare, riqualificare e valorizzare la struttura insediativa di lunga durata, improntata sulla regola morfologica di crinale e sul sistema della fattoria appoderata, strettamente legato al paesaggio agrario</p>		
1.1 - mantenere la leggibilità della struttura insediativa di crinale, evitando nuove espansioni che alterino l'integrità morfologica e percettiva dei nuclei storici, nonché la loro relazione con il supporto geomorfologico; tutelare, altresì, le visuali panoramiche che riguardano tali insediamenti e i rapporti di reciproca interscambiabilità		NON PERTINENTE
1.2 - tutelare l'integrità morfologica e architettonica degli aggregati minori e dei manufatti edilizi di valore storico/ testimoniale o di carattere tradizionale (pievi, borghi e fortificazioni, ville fattoria, case coloniche), e la relazione tra questi e il loro intorno territoriale, anche evitando la separazione fra edifici e fondo agricolo		NON PERTINENTE
1.3 - tutelare le relazioni fra viabilità storica e supporto geomorfologico, assicurando che eventuali modifiche del tracciato stradale posto sulle dorsali mantengano una posizione di crinale e si adattino alla morfologia del terreno. Tutelare e riqualificare le relazioni tra viabilità storica e territorio agricolo mediante la conservazione o ricostituzione del corredo arboreo, dei manufatti minori, delle opere di sostegno dei versanti		NON PERTINENTE
1.4 - contenere ulteriori espansioni urbane sia a carattere residenziale che artigianale/industriale nelle aree di pianura e fondovalle (in particolare della Pesa e della Greve), al di fuori del territorio urbanizzato. Nelle aree di margine degli insediamenti, favorire la riqualificazione morfologica e funzionale attraverso forme di integrazione tra tessuto costruito e rurale. Relativamente a complessi edilizi e aree caratterizzate da aspetti di degrado e disomogeneità (con particolare riferimento alle zone del Ferrone, Il Meleto, Sambuca, Testi), favorire interventi volti al superamento di tali criticità, alla mitigazione degli impatti paesistici, al miglioramento della qualità degli spazi aperti		NON PERTINENTE

1.5 - assicurare che i nuovi interventi: siano opportunamente inseriti nel contesto paesaggistico senza alterarne la qualità morfologica e percettiva; siano coerenti per tipi edilizi, materiali, colori e altezze; rispettino le regole insediative e architettoniche storiche; tengano conto della qualità delle visuali, degli scorci paesistici e dei punti panoramici; contribuiscano all'incremento degli spazi pubblici in termini di quantità e qualità morfologica	COERENTE
1.6 - nella progettazione di infrastrutture e altri manufatti permanenti di servizio alla produzione anche agricola, perseguire la migliore integrazione paesaggistica valutando la compatibilità con la morfologia dei luoghi e con gli assetti idrogeologici ed evitando soluzioni progettuali che interferiscano visivamente con gli elementi del sistema insediativo storico	COERENTE
1.7 - favorire il potenziamento di una rete di fruizione lenta del territorio, valorizzando viabilità minore e sentieri esistenti, compresi i percorsi di fondovalle, e qualificando nuclei storici e borghi rurali come nodi e punti di sosta di un sistema di itinerari.	NON PERTINENTE
Obiettivo 2	
Tutelare e riqualificare il territorio agroforestale, con particolare riferimento ai caratteri di diversificazione culturale, complessità e articolazione della maglia agraria, alla qualità paesistica ed ecologica delle coperture forestali, nonché al mantenimento in efficienza del reticolo idrografico	
2.1 - valorizzare i caratteri del paesaggio chiantigiano favorendo il mantenimento di un'agricoltura innovativa che coniughi competitività economica con ambiente e paesaggio	NON PERTINENTE
2.2 - garantire la riconoscibilità, ove ancora presente, del sistema dei manufatti edilizi e delle infrastrutture, anche minori, di impianto storico evitando trasformazioni che ne snaturino il contesto	NON PERTINENTE
2.3 - negli interventi di rimodellamento, soggetti ad autorizzazione idrogeologica ed incidenti sull'assetto idrogeomorfologico, garantire, nel caso di modifiche sostanziali della maglia agraria, che le soluzioni funzionali individuate siano coerenti (per forma e dimensione) con il contesto paesaggistico prevedendo altresì adeguate dotazioni ecologiche in grado di migliorarne i livelli di permeabilità	NON PERTINENTE
2.4 - negli interventi di nuova edificazione assicurare la coerenza con il contesto paesaggistico per forma dimensione e localizzazione	NON PERTINENTE
2.5 - riqualificare i contesti interessati da fenomeni di semplificazione dell'infrastrutturazione ecologica e paesaggistica anche al fine di mantenere e recuperare le direttrici di connettività ecologica;	NON PERTINENTE
2.6 - garantire l'equilibrio idrogeologico valutando modalità di impianto che assecondino la morfologia del suolo e prevedendo, ove necessario, l'interruzione delle pendenze più lunghe anche al fine di contenere i fenomeni erosivi;	NON PERTINENTE
2.7 - tutelare il valore paesistico ed ecologico delle aree boscate con particolare riferimento ai Monti del Chianti, caratterizzati da densi boschi di latifoglie, piccoli nuclei agricoli montani e dalla dominanza di arbusteti e abetine d'impianto sul sistema di crinale attuando la gestione forestale sostenibile	NON PERTINENTE
<i>Orientamenti per punto 2.7:</i> -preservare i boschi di valore patrimoniale inclusi nei nodi primari e secondari della rete ecologica forestale, individuati nella carta della rete ecologica, in particolare concentrati nelle porzioni sommitali dei Monti del Chianti tra il Monte Calvo, a sud, il Monte san Michele e il passo del Sugame a	NON PERTINENTE

<p>nord, favorendo la gestione forestale sostenibile e il recupero dei castagneti da frutto;</p> <p>-contrastare i processi di abbandono degli ambienti agro-pastorali con conseguente espansione del bosco sui terreni scarsamente mantenuti, con particolare attenzione ai residuali ambienti aperti del crinale (area tra M.te Domini e M.te San Michele) e alle corone o fasce di territorio agricolo poste attorno ai nuclei storici di Torsoli, Badiaccia a Montemuro, Badia a Coltibuono, Montegrossi, Nusenna, S. Vincenti, tra Casale e Castello di Lammole e verso Lucolena;</p> <p>-favorire la gestione forestale sostenibile delle matrici forestali della rete ecologica ed il recupero dei castagneti da frutto;</p> <p>riqualificare i siti estrattivi dismessi, in particolare con misure per ridurre l'impatto visivo e prevenire possibili dissesti di natura franosa.</p>	
<p>2.8 - tutelare i valori paesistici, ecologici ed idrogeomorfologici dei sistemi di Fondovalle, in particolare della Greve e della Pesa, così come individuati nella carta dei sistemi morfogenetici</p>	<p>NON PERTINENTE</p>
<p><i>Orientamenti per punto 2.8:</i></p> <p>-limitare i fenomeni di artificializzazione e impermeabilizzazione dei suoli (anche al fine di favorire la ricarica degli acquiferi) e la frammentazione delle superfici agricole a opera di infrastrutture o di altri interventi di urbanizzazione;</p> <p>-migliorare la qualità ecosistemica complessiva degli ambienti fluviali e il loro grado di continuità ecologica trasversale e longitudinale, riducendo i processi di artificializzazione degli alvei, delle sponde e delle aree di pertinenza fluviale, con priorità per l'area classificata come "corridoio ecologico fluviale da riqualificare.</p>	<p>NON PERTINENTE</p>

PA7.03 · Vitigliano, ampliamento struttura turistico-ricettiva

Dimensionamento:
area di intervento (ST): 31.000 mq.
SE massima: 1.233 mq. turistico ricettiva
numero piani massimo: 2

PA7.03

FOTO AEREA (Fonte: Geoscopio - ortofoto 2019)

SCALA 3000



L'intervento prevede l'ampliamento della struttura alberghiera esistente, con la realizzazione di due nuovi edifici con 14 nuove camere e l'ampliamento di un edificio già esistente per incrementare gli spazi a deposito e servizi e la realizzazione di una "veranda" in acciaio e vetro per realizzare un giardino d'inverno. I nuovi edifici dovranno essere collocati in prossimità dei fabbricati esistenti al fine di ricostituire una modalità insediativa assimilabile a quella di un nucleo rurale. Gli edifici potranno riferirsi agli organismi tradizionali o tipicizzati, con volumi semplici e materiali adeguati, ricorrendo a tecniche e materiali coerenti con un paesaggio già di grande di qualità.

È prevista anche la realizzazione della veranda in acciaio in vetro per la realizzazione di un giardino di inverno che deve essere integrato con i caratteri tradizionali del complesso della villa.

Per le aree a parcheggio si dovrà prevedere l'impiego di una pavimentazione permeabile al fine di consentire il massimo assorbimento delle acque da parte del suolo, dotandole anche di adeguate alberature e siepi al fine di mitigarne l'impatto visivo.

Gli interventi di illuminazione dovranno essere eseguiti secondo criteri di antinquinamento luminoso, con basso fattore di abbagliamento e a ridotto consumo energetico.

PA7.03

BENI CULTURALI E PAESAGGISTICI (PIT-PPR)

SCALA 3000

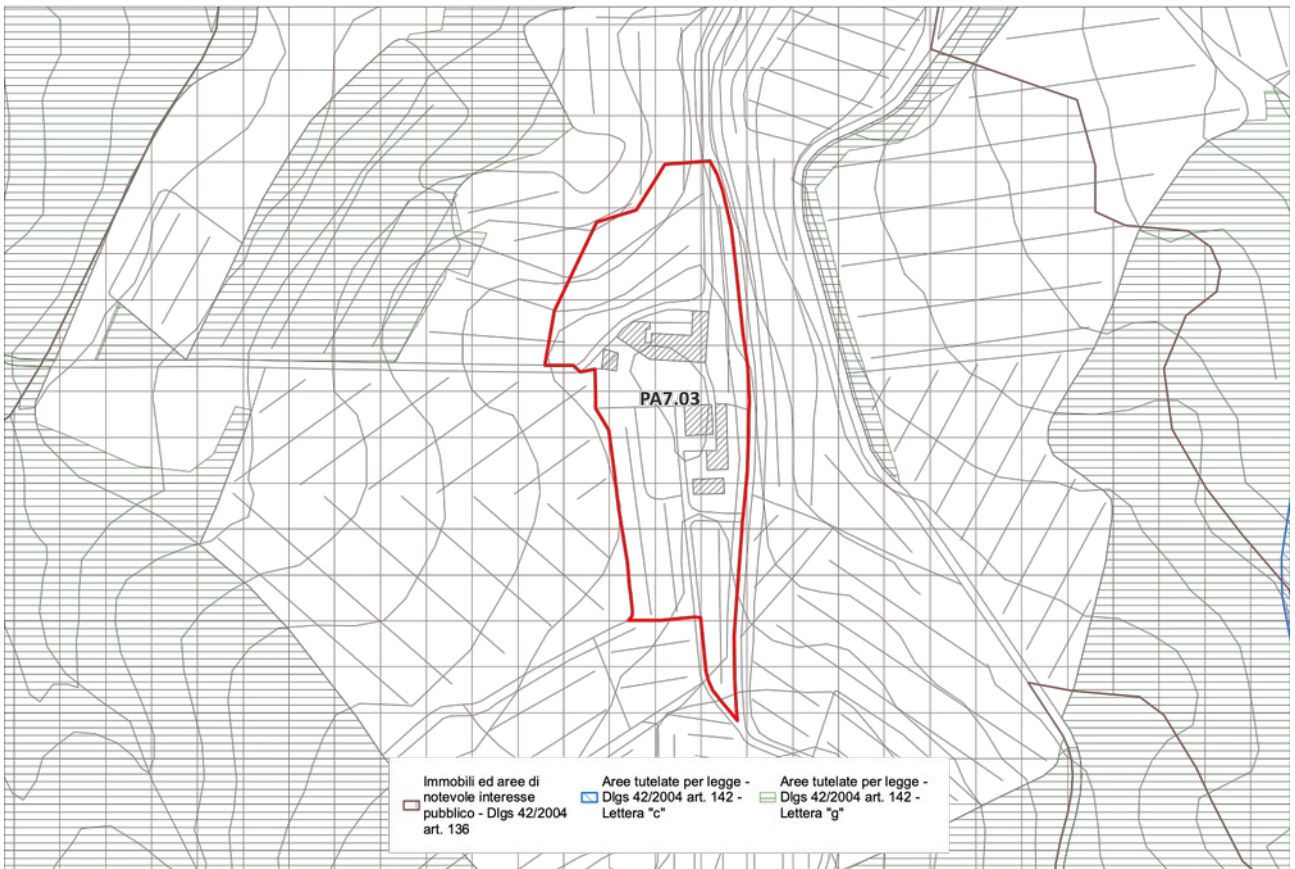

L'area ricade all'interno dei seguenti beni paesaggistici:

Immobili e aree di notevole interesse pubblico, D.Lgs 42/2004, art. 136, scheda n. 293/1974, Zona Panzano – Pieve di S. Leolino sita nel territorio del comune di Greve in Chianti. , D.M. 27/04/1974 G.U. 293 del 1974.

[...] la zona predetta ha notevole interesse pubblico perché, costituita da colline olivate e vitate con lunghe teorie di cipressi che ne segnano le strade, rappresenta un ambiente di tipica tradizionale bellezza toscana, ricco di monumenti

di estremo interesse storico –come ad esempio la chiesa di San Leolino - in cui nota essenziale è la spontanea concordanza e fusione fra l'espressione della natura e quella del lavoro umano.

PRESCRIZIONI

1 - Struttura idrogeomorfologica

1.c.1. La realizzazione degli interventi di mitigazione del rischio idraulico, necessari per la sicurezza degli insediamenti e delle infrastrutture e non diversamente localizzabili, garantisca, compatibilmente con le esigenze di funzionalità idraulica, la qualità estetica percettiva dell'inserimento delle opere, il mantenimento dei valori di paesaggio identificati.

2 - Struttura eco sistemica/ambientale

2.c.1. Non sono ammessi interventi che compromettano l'efficienza dell'infrastrutturazione ecologica costituita da elementi vegetali lineari (siepi, siepi alberate, vegetazione ripariale) e puntuali (piccoli nuclei forestali, grandi alberi camporilli, piccoli laghetti e pozze)

3 - Struttura antropica

3.c.1. Sono ammessi interventi di trasformazione del patrimonio edilizio del centro di Panzano e del suo intorno territoriale, ovvero ambito di pertinenza paesaggistica, nonché degli aggregati di crinale, a condizione che:

- siano garantiti la coerenza con l'assetto morfologico urbano di impianto storico, il mantenimento dei caratteri tipologici e architettonici di fisionomia storica degli edifici e l'utilizzo di soluzioni formali, finiture esterne e cromie, coerenti e compatibili con il conla consuetudine edilizia dei luoghi;

- sia garantita la tutela e la valorizzazione dei caratteri storici e morfologici degli spazi aperti di fisionomia storica evitandone la frammentazione e l'introduzione di elementi di finitura e di arredo in contrasto con il contesto paesaggistico;

- in presenza di parchi, di giardini storici o di sistemazioni delle pertinenze originarie o comunque storicizzate, il mantenimento dei percorsi interni sia nel loro andamento che nel trattamento delle finiture, dei manufatti presenti e del sistema del verde (vegetazione arborea ed arbustiva, aiuole, giardini) e dei viali di accesso;

- siano mantenuti i percorsi storici, i camminamenti, i passaggi, gli accessi storici ai centri e nuclei e le relative opere di arredo;

- sia conservato il valore identitario dello skyline degli insediamenti storici di crinale;

- l'installazione di nuovi impianti, l'adeguamento e/o rifacimento di quelli preesistenti siano previsti secondo soluzioni di adeguata qualità progettuale, con l'adozione di soluzioni tecnologiche compatibili con i valori paesaggistici, privilegiando i sistemi di tipo centralizzato;

- venga mantenuta la relazione spaziale, funzionale e percettiva tra centro o nucleo di crinale e paesaggio agrario circostante, storicamente strutturante il contesto.

3.c.2. Gli interventi volti a migliorare la fruibilità e la salubrità di locali interrati o seminterrati siano realizzati evitando sbancamenti di terreno tali da alterare la tipologia dell'edificio, la corografia dei luoghi e l'aumento dei piani visibili dell'edificio, pur in assenza di un innalzamento della quota assoluta.

3.c.3. Gli interventi di trasformazione urbanistica ed edilizia sono ammessi

a condizione che: – siano mantenuti i caratteri connotativi della trama viaria storica, e i manufatti che costituiscono valore storico-culturale;

- siano mantenuti i coni e i bersagli visivi (fondali, panorami e skylines);

- siano mitigati gli effetti di frattura indotti dagli interventi infrastrutturali, sul paesaggio;

- siano armonici per forma, dimensioni, orientamento, con le caratteristiche morfologiche proprie del contesto territoriale;

- sia garantita qualità insediativa attraverso un'articolazione equilibrata tra spazi aperti e costruito con particolare riferimento alla qualità progettuale degli spazi di fruizione collettiva;

- le nuove aree di sosta e parcheggio, elaborate sulla base di progetti di integrazione paesaggistica, non compromettano l'integrità della percezione visiva, da e verso i centri, i nuclei e le emergenze, garantendo il mantenimento di ampie superfici permeabili;

- eventuali impianti fotovoltaici con funzione di frangisole sono consentiti solo quando sono parte integrante di progetti architettonici integrati di autosufficienza complessiva del fabbricato, di alta qualità tecnologica, con l'esclusione dei criteri di mera sovrapposizione e/o aggiunta, con preferenza per quelli di tipo orientabile e/o aderenti alle superfici dei fronti;

3.c.4. Non sono ammesse previsioni di nuova edificazione che costituiscano nuclei isolati rispetto al territorio urbanizzato.

3.c.5. Gli interventi che interessano gli edifici, i complessi architettonici e i manufatti di valore storico, architettonico e testimoniale ivi inclusa l'edilizia rurale, sono ammessi a condizione che:

- sia mantenuto l'impianto tipologico/architettonico l'utilizzo di

- soluzioni formali, finiture esterne e cromie coerenti con la tipologia storica di riferimento; – la compatibilità tra destinazioni d'uso e valore storico- architettonico dell'immobile;

- in presenza di un reseedo originario o comunque storicizzato, il mantenimento dell'unitarietà percettiva delle aree e degli spazi pertinenziali comuni evitandone la frammentazione con delimitazioni strutturali, con pavimentazioni non omogenee, e l'introduzione di elementi di finitura e di arredo in contrasto con la leggibilità del carattere strutturante del sistema;

– la conservazione degli aspetti esteriori e dell'involucro, anche assicurando che eventuali serre solari o verande, non alterino le caratteristiche tipologiche e la qualità architettonica degli immobili o interferiscano con visuali di particolare pregio e quindi con i valori paesaggistici;

– gli interventi per il miglioramento del risparmio energetico siano realizzati nel rispetto dei caratteri architettonici ed edilizi aventi valore storico-tradizionale, privilegiando soluzioni che inseriscano i nuovi spessori a ridosso di pareti interne e all'intradosso dei solai;

– l'installazione di nuovi impianti, l'adeguamento e/o rifacimento di quelli preesistenti siano previsti secondo soluzioni di adeguata qualità progettuale, con l'adozione di soluzioni tecnologiche compatibili con i valori paesaggistici, privilegiando i sistemi di tipo centralizzato.

3.c.6. Per gli interventi relativi a edifici di valore storico, tipologico e architettonico appartenenti ad un sistema storicamente consolidato è prescritto il mantenimento del carattere distintivo del rapporto di gerarchia tra edifici principali e di pertinenza attraverso la conservazione dei caratteri estetico-percettivi che contraddistinguono tale sistema; non sono ammesse demolizioni e relativi accorpamenti dei volumi costituenti il sistema storicamente consolidato che ne comportino la destrutturazione.

3.c.7. Gli interventi volti a migliorare la fruibilità e la salubrità di locali interrati o seminterrati siano realizzati evitando sbancamenti di terreno tali da alterare la tipologia dell'edificio, la corografia dei luoghi e l'aumento dei piani visibili dell'edificio, pur in assenza di un innalzamento della quota assoluta.

3.c.8. Gli interventi incidenti sull'assetto idrogeologico che comportano trasformazioni della maglia agraria e dei suoli agricoli sono ammessi a condizione che:

– garantiscano l'assetto idrogeologico e si accordino con le caratteristiche morfologiche proprie del contesto quanto a forma, dimensioni, orientamento;

– sia garantita la continuità della viabilità interpoderale sia per finalità di servizio allo svolgimento delle attività agricole sia per finalità di fruizione del paesaggio rurale. Gli eventuali nuovi percorsi dovranno essere coerenti con il contesto paesaggistico per localizzazione, dimensioni, finiture, equipaggiamento vegetale, evitando la banalizzazione dell'uso del cipresso e l'utilizzo di specie non coerenti con il contesto rurale;

– sia garantita la continuità della rete di infrastrutturazione ecologica a valenza paesaggistica (anche attraverso l'inserimento di nuove siepi, fasce boscate e fasce di vegetazione riparia come compensazione rispetto a quelle rimosse);

– siano limitati i rimodellamenti della configurazione orografica

preesistente (livellamenti) che provochino l'eliminazione

complessiva delle opere di sistemazione e regimentazione dei suoli.

3.c.9. I nuovi edifici rurali a carattere residenziale siano realizzati:

- in coerenza con le modalità insediative storicamente consolidate lette nelle componenti e relazioni principali (allineamenti, gerarchie dei percorsi, relazioni tra percorsi, edificato e spazi aperti) e con le tipologie edilizie appartenenti alla tradizione dei luoghi;

- privilegiando la semplicità delle soluzioni d'impianto, le proporzioni degli edifici tradizionali riferibili a modelli locali e assecondando la morfologia del terreno limitando gli interventi di sbancamento, privilegiando l'utilizzo della viabilità esistente.

3.c.10. I nuovi annessi agricoli, compresi quelli per l'agricoltura amatoriale, siano realizzati:

- assecondando la morfologia del terreno e limitando gli interventi di sbancamento;

- non interferendo negativamente con i manufatti di valore storico e architettonico e loro aree di pertinenza;

- con il ricorso a soluzioni tecnologiche e materiali che assicurino la migliore integrazione paesaggistica privilegiando edilizia eco- compatibile e favorendo la reversibilità dell'installazione, la riciclabilità delle componenti riutilizzabili e il risparmio energetico relativo all'intero ciclo di vita.

3.c.11. Nella progettazione delle cantine siano evitate soluzioni monumentali e fuori scala dei fronti, i piazzali di pertinenza siano strettamente dimensionati in rapporto alle necessità di servizio, valutando, sui crinali e nelle aree ad elevata intervisibilità, la compatibilità con la morfologia dei luoghi, privilegiando una localizzazione prossima ad una idonea rete viaria esistente.

3.c.12. Non sono ammessi interventi che trasformino le serre esistenti e i manufatti temporanei in volumetrie edificate.

3.c.13. Gli interventi che interessano i percorsi della viabilità storica, sono ammessi a condizione che:

– non alterino o compromettano l'intorno territoriale, i tracciati di collegamento nella loro configurazione attuale, evitando modifiche degli andamenti altimetrici (fatta eccezione per gli interventi necessari per la messa in sicurezza idraulica), delle sezioni stradali e degli sviluppi longitudinali e che per l'eventuale messa in sicurezza, i cui interventi sono fatti salvi, sia privilegiato l'utilizzo di tecniche di ingegneria naturalistica nel rispetto dei caratteri tipologici, storici e paesaggistici;

– il trattamento degli spazi interclusi nelle rotatorie sia coerente con il alore paesaggistico del contesto;

– la realizzazione di aree di sosta e di belvedere non comprometta i caratteri di ruralità dei luoghi, i caratteri strutturali/tipologici della viabilità storica e non comporti significativo aumento della superficie impermeabile;

– siano conservate le opere d'arte (muri di contenimento, ponticelli, ...) e i manufatti di corredo (pilastrini, edicole, marginette, cippi, ...) di valore storico-tradizionale;

– sia conservato l'assetto figurativo delle dotazioni vegetazionali di corredo di valore storico-tradizionale;

– per la viabilità non asfaltata sia mantenuta l'attuale finitura del manto stradale; nella necessità di inserire nuove pavimentazioni stradali dovranno essere utilizzati materiali e tecniche coerenti con il carattere (di naturalità e di ruralità) del contesto;

– la cartellonistica e i corredi agli impianti stradali siano congrui, per

dimensione, tipologia e materiali, ai caratteri naturali (di ruralità) dei luoghi, ai caratteri strutturali/tipologici della viabilità storica, garantendo l'intervisibilità e l'integrità percettiva delle visuali panoramiche.

3.c.14. Non è ammessa la privatizzazione o l'interruzione dei percorsi di relazione fra crinali e fondovalle.

4 - Struttura percettiva

4.c.1. Gli interventi di trasformazione sono ammessi a condizione che non interferiscano negativamente con le visuali panoramiche, limitandole o occultandole e sovrapponendosi in modo incongruo con gli elementi significativi del paesaggio.

4.c.2. Sono da escludere interventi di trasformazione, compresi i muri di recinzione o altre barriere visive, tali da occultare i varchi visuali verso le emergenze valoriali riconosciute dalla scheda di vincolo.

4.c.3. Non sono consentiti interventi che comportino la privatizzazione dei punti di vista (belvedere) accessibili al pubblico.

4.c.4. Inoltre si fa condizione che:

- i cartelloni, i totem e le altre strutture di varia tipologia a carattere pubblicitario non interferiscano con le visuali principali e/o panoramiche e non devono essere collocati in prossimità dei beni architettonici tutelati;

- la cartellonistica e i corredi agli impianti stradali siano compatibili (per dimensione, tipologia e materiali) coi caratteri dei luoghi, garantendo il mantenimento e il miglioramento delle visuali principali e/o panoramiche;

- i sistemi e i metodi di illuminazione pubblica e privata prospicienti la pubblica via e gli spazi pubblici in generale garantiscano la qualità e la compatibilità con il contesto evitando l'esaltazione scenografica del singolo edificio, a favore di una luce diffusa e soffusa.

4.c.5. Non sono consentiti interventi che comportino la realizzazione di nuovi depositi a cielo aperto, compreso l'ampliamento di quelli esistenti, che interferiscano negativamente con le visuali panoramiche ad eccezione di quelli riconducibili ad attività di cantiere. Sono ammessi in tutti i casi in cui adottino soluzioni atte a minimizzarne l'impatto visivo, al fine di non compromettere gli elementi valoriali identificati nella scheda.

4.c.6. L'inserimento di manufatti non dovrà interferire negativamente o limitare le visuali panoramiche. Le strutture per la cartellonistica e la segnaletica non indispensabile per la sicurezza stradale dovranno armonizzarsi per posizione, dimensione e materiali con il contesto paesaggistico e mantenere l'integrità percettiva delle visuali panoramiche.

4.c.7. La realizzazione di piscine potrà avvenire solo in spazi liberi o comunque privi di alberature d'alto fusto di pregio, dovrà prevedere l'impiego di materiali tradizionali, di interventi di mitigazione; gli apparati tecnici dovranno essere completamente interrati.

PA7.03

INTERVISIBILITA'

SCALA 3000

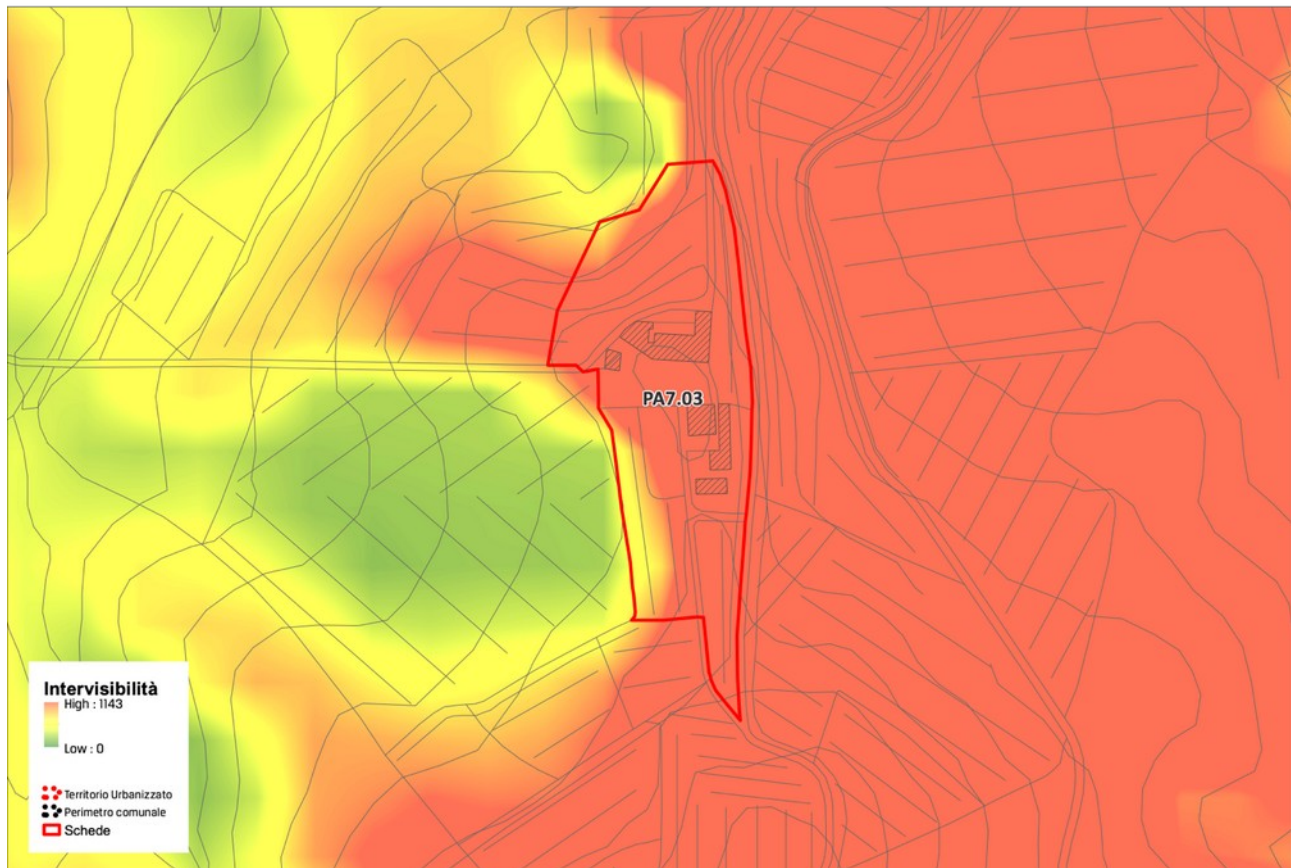



NON RICOMPRESO NEI MORFOTIPI DELLE URBANIZZAZIONI CONTEMPORANEE	
ZONA	L'area di intervento non è riconducibile a nessun morfotipo delle urbanizzazioni contemporanee, di cui agli "abachi delle invarianti strutturali" del PIT-Piano Paesaggistico Regionale.

Scheda d'ambito n. 10 Chianti
DISCIPLINA D'USO: OBIETTIVI DI QUALITÀ E DIRETTIVE

Obiettivo 1

Tutelare, riqualificare e valorizzare la struttura insediativa di lunga durata, improntata sulla regola morfologica di crinale e sul sistema della fattoria appoderata, strettamente legato al paesaggio agrario

1.1 - mantenere la leggibilità della struttura insediativa di crinale, evitando nuove espansioni che alterino l'integrità morfologica e percettiva dei nuclei storici, nonché la loro relazione con il supporto geomorfologico; tutelare, altresì, le visuali panoramiche che traggurano tali insediamenti e i rapporti di reciproca intervisibilità

1.2 - tutelare l'integrità morfologica e architettonica degli aggregati minori e dei manufatti edilizi di valore storico/ testimoniale o di carattere tradizionale (pievi, borghi e fortificazioni, ville fattoria, case coloniche), e la relazione tra questi e il loro intorno territoriale, anche evitando la separazione fra edifici e fondo agricolo

1.3 - tutelare le relazioni fra viabilità storica e supporto geomorfologico, assicurando che eventuali modifiche del tracciato stradale posto sulle dorsali mantengano una posizione di crinale e si adattino alla morfologia del terreno. Tutelare e riqualificare le relazioni tra viabilità storica e territorio agricolo mediante la conservazione o ricostituzione del corredo arboreo, dei manufatti minori, delle opere di sostegno dei versanti

1.4 - contenere ulteriori espansioni urbane sia a carattere residenziale che artigianale/industriale nelle aree di pianura e fondovalle (in particolare della Pesa e della Greve), al di fuori del territorio urbanizzato. Nelle aree di margine degli insediamenti, favorire la riqualificazione morfologica e funzionale attraverso forme di integrazione tra tessuto costruito e rurale. Relativamente a complessi edilizi e aree caratterizzate da aspetti di degrado e disomogeneità (con particolare riferimento alle zone del Ferrone, Il Meleto, Sambuca, Testi), favorire interventi volti al superamento di tali criticità, alla mitigazione degli impatti paesistici, al miglioramento della qualità degli spazi aperti

1.5 - assicurare che i nuovi interventi:
siano opportunamente inseriti nel contesto paesaggistico senza alterarne la qualità morfologica e percettiva;
siano coerenti per tipi edilizi, materiali, colori e altezze;
rispettino le regole insediative e architettoniche storiche;
tengano conto della qualità delle visuali, degli scorci paesistici e dei punti panoramici;
contribuiscano all'incremento degli spazi pubblici in termini di quantità e qualità morfologica

1.6 - nella progettazione di infrastrutture e altri manufatti permanenti di servizio alla produzione anche agricola, perseguire la migliore integrazione paesaggistica valutando la compatibilità con la morfologia dei luoghi e con gli assetti idrogeologici ed evitando soluzioni progettuali che interferiscano visivamente con gli elementi del sistema insediativo storico

1.7 - favorire il potenziamento di una rete di fruizione lenta del territorio, valorizzando viabilità minore e sentieri esistenti, compresi i percorsi di fondovalle, e qualificando nuclei storici e borghi rurali come nodi e punti di sosta di un sistema di itinerari.

Obiettivo 2

Tutelare e riqualificare il territorio agroforestale, con particolare riferimento ai caratteri di diversificazione colturale, complessità e articolazione della maglia agraria, alla qualità paesistica ed ecologica delle coperture forestali, nonché al mantenimento in efficienza del reticolo idrografico

2.1 - valorizzare i caratteri del paesaggio chiantigiano favorendo il mantenimento di un'agricoltura innovativa che coniughi competitività economica con ambiente e paesaggio

2.2 - garantire la riconoscibilità, ove ancora presente, del sistema dei manufatti edilizi e delle infrastrutture, anche minori, di impianto storico evitando trasformazioni che ne snaturino il contesto

2.3 - negli interventi di rimodellamento, soggetti ad autorizzazione idrogeologica ed incidenti sull'assetto idrogeomorfologico, garantire, nel caso di modifiche sostanziali della maglia agraria, che le soluzioni funzionali individuate siano coerenti (per forma e dimensione) con il contesto paesaggistico prevedendo altresì adeguate dotazioni ecologiche in grado di migliorarne i livelli di permeabilità

2.4 - negli interventi di nuova edificazione assicurare la coerenza con il contesto paesaggistico per forma dimensione e localizzazione

2.5 - riqualificare i contesti interessati da fenomeni di semplificazione dell'infrastrutturazione ecologica e paesaggistica anche al fine di mantenere e recuperare le direttrici di connettività ecologica;

2.6 - garantire l'equilibrio idrogeologico valutando modalità di impianto che assecondino la morfologia del suolo e prevedendo, ove necessario, l'interruzione delle pendenze più lunghe anche al fine di contenere i fenomeni erosivi;

2.7 - tutelare il valore paesistico ed ecologico delle aree boscate con particolare riferimento ai Monti del Chianti, caratterizzati da densi boschi di latifoglie, piccoli nuclei agricoli montani e dalla dominanza di arbusteti e abetine d'impianto sul sistema di crinale attuando la gestione forestale sostenibile

Orientamenti per punto 2.7:

-preservare i boschi di valore patrimoniale inclusi nei nodi primari e secondari della rete ecologica forestale, individuati nella carta della rete ecologica, in particolare concentrati nelle porzioni sommitali dei Monti del Chianti tra il Monte Calvo, a sud, il Monte san Michele e il passo del Sugame a nord, favorendo la gestione forestale sostenibile e il recupero dei castagneti da frutto;

-contrastare i processi di abbandono degli ambienti agro-pastorali con conseguente espansione del bosco sui terreni scarsamente mantenuti, con particolare attenzione ai residuali ambienti aperti del crinale (area tra M.te Domini e M.te San Michele) e alle corone o fasce di territorio agricolo poste attorno ai nuclei storici di Torsoli, Badiaccia a Montemuro, Badia a Coltibuono, Montegrossi, Nusenna, S. Vincenti, tra Casale e Castello di Lamole e verso Lucolena;

-favorire la gestione forestale sostenibile delle matrici forestali della rete ecologica ed il recupero dei castagneti da frutto;

riqualificare i siti estrattivi dismessi, in particolare con misure per ridurre l'impatto visivo e prevenire possibili dissesti di natura franosa.

2.8 - tutelare i valori paesistici, ecologici ed idrogeomorfologici dei sistemi di Fondovalle, in particolare della Greve e della Pesa, così come individuati nella carta dei sistemi morfogenetici

Orientamenti per punto 2.8:

-limitare i fenomeni di artificializzazione e impermeabilizzazione dei suoli (anche al fine di favorire la ricarica degli acquiferi) e la frammentazione delle superfici agricole a opera di infrastrutture o di altri interventi di urbanizzazione;

-migliorare la qualità ecosistemica complessiva degli ambienti fluviali e il loro grado di continuità ecologica trasversale e longitudinale, riducendo i processi di artificializzazione degli alvei, delle sponde e delle aree di pertinenza fluviale, con priorità per l'area classificata come "corridoio ecologico fluviale da riqualificare.

